



# แผนพัฒนาท้องถิ่น (พ.ศ. ๒๕๖๑-๒๕๖๕)

งานนโยบายและแผน  
องค์การบริหารส่วนตำบลคอนแสง  
อำเภอห้วยกระเจา จังหวัดกาฬจนบุรี



ประกาศองค์การบริหารส่วนตำบลดอนแสลบ  
เรื่อง ประกาศใช้แผนพัฒนาท้องถิ่น ( พ.ศ. ๒๕๖๑ - ๒๕๖๕ )

ตามระเบียบกระทรวงมหาดไทยว่าด้วยการจัดทำแผนพัฒนาขององค์กรปกครองส่วนท้องถิ่น พ.ศ. ๒๕๔๘ และแก้ไขเพิ่มเติม (ฉบับที่ ๓) พ.ศ. ๒๕๖๑ ข้อ ๕ ข้อ ๑๗ ข้อ ๒๔ และข้อ ๒๕ หนังสือกระทรวงมหาดไทย ด่วนที่สุด ที่ มท ๐๘๑๐.๓/ว ๖๐๔๖ ลงวันที่ ๑๙ ตุลาคม ๒๕๖๑ และหนังสือกระทรวงมหาดไทย ด่วนที่สุด ที่ มท ๐๘๑๐.๓/ว๐๒๙๓๑ ลงวันที่ ๑๕ พฤษภาคม ๒๕๖๒ กำหนดให้องค์กรปกครองส่วนท้องถิ่นทบทวนแผนพัฒนาท้องถิ่น (พ.ศ. ๒๕๖๑ - ๒๕๖๕ )

เพื่อให้การปฏิบัติงานตามอำนาจหน้าที่ขององค์การบริหารส่วนตำบลดอนแสลบเป็นไป เพื่อประโยชน์สูงสุดของประชาชน โดยใช้วิธีบริหารกิจการบ้านเมืองที่ดี และได้คำนึงถึงการมีส่วนร่วมของประชาชนในการจัดทำแผนพัฒนาองค์การบริหารส่วนตำบลดอนแสลบ จึงได้ทบทวนแผนพัฒนาท้องถิ่น (พ.ศ. ๒๕๖๑ - ๒๕๖๕ ) เป็นแผนพัฒนาท้องถิ่น (พ.ศ. ๒๕๖๑ - ๒๕๖๕ ) เสร็จเรียบร้อยแล้วและเป็นไปตามกระบวนการที่กำหนดไว้ทุกประการ

องค์การบริหารส่วนตำบลดอนแสลบ จะใช้แผนพัฒนาท้องถิ่น ( พ.ศ. ๒๕๖๑ - ๒๕๖๕ ) เป็นกรอบในการจัดทำงบประมาณรายจ่ายประจำปี งบประมาณรายจ่ายเพิ่มเติม งบประมาณจากเงินสะสม งบประมาณตามแผนความต้องการของงบลงทุนเพื่อการพัฒนาองค์การบริหารส่วนตำบลดอนแสลบ เงินอุดหนุนเฉพาะกิจ และงบประมาณเงินอุดหนุนให้แก่หน่วยงานอื่น รวมทั้งวางแนวทางเพื่อให้มีการปฏิบัติให้บรรลุวัตถุประสงค์ตามโครงการที่กำหนดไว้ในแผนพัฒนาท้องถิ่น (พ.ศ. ๒๕๖๑ - ๒๕๖๒ )

จึงประกาศมาให้ทราบโดยทั่วกัน

ประกาศ ณ วันที่ ๑๔ เดือน มิถุนายน พ.ศ. ๒๕๖๒

(ลงชื่อ)

(นายธนิช ประกอบธรรม)

นายกองค์การบริหารส่วนตำบลดอนแสลบ

## คำนำ

ตามพระราชกฤษฎีกาว่าด้วยการบริหารงานจังหวัดและกลุ่มจังหวัดแบบบูรณาการ พ.ศ. ๒๕๕๑ มาตรา ๑๙ วรรคสาม กำหนดให้เมื่อแผนพัฒนาจังหวัดได้รับความเห็นชอบจากคณะรัฐมนตรีและประกาศใช้แล้ว การจัดทำแผนพัฒนาท้องถิ่นขององค์กรปกครองส่วนท้องถิ่นและการดำเนินกิจการของจังหวัดและหน่วยงานของรัฐที่เกี่ยวข้องต้องสอดคล้องกับแผนพัฒนาจังหวัดดังกล่าว ประกอบกับระเบียบสำนักนายกรัฐมนตรีว่าด้วยการบริหารงานเชิงพื้นที่แบบบูรณาการ พ.ศ.๒๕๖๐ ข้อ ๗ กำหนดให้แผนพัฒนาจังหวัด แผนพัฒนากลุ่มจังหวัดและแผนพัฒนาภาคมีระยะเวลาห้าปี ดังนั้น เพื่อให้แผนพัฒนาท้องถิ่นในปัจจุบันมีความสอดคล้องและเชื่อมโยงกับแผนพัฒนาจังหวัด แผนพัฒนากลุ่มจังหวัดรวมทั้งแผนปฏิบัติราชการประจำปีจังหวัด แผนปฏิบัติราชการประจำปีกลุ่มจังหวัด ตลอดจนสามารถบูรณาการแผนงาน/โครงการ/กิจกรรมและงบประมาณในพื้นที่ได้อย่างมีประสิทธิภาพ การวางแผนเป็นกระบวนการที่สำคัญเป็นอย่างยิ่งในการบริหารงาน เพราะแผนเป็นสิ่งที่บังคับใช้ให้เห็นถึงเป้าหมายและวิธีดำเนินการเพื่อให้เกิดความสำเร็จในเป้าหมายนั้นๆ

แผนพัฒนาท้องถิ่น (พ.ศ.๒๕๖๑-๒๕๖๕) ขององค์การบริหารส่วนตำบลดอนแสลบ จึงเป็นเครื่องมือสำคัญในการพัฒนาองค์การบริหารส่วนตำบล ซึ่งได้กำหนดทิศทางเพื่อนำไปสู่เป้าหมายการพัฒนาตำบล ดอนแสลบให้สอดคล้องกับแผนพัฒนาเศรษฐกิจและสังคมแห่งชาติ, แผนสิทธิมนุษยชนแห่งชาติ, แผนพัฒนาจังหวัด, ยุทธศาสตร์การพัฒนาขององค์กรปกครองส่วนท้องถิ่นในเขตจังหวัด, แผนพัฒนาอำเภอ, แผนพัฒนาหมู่บ้านหรือแผนชุมชน และนโยบายในการพัฒนาท้องถิ่น โดยในการจัดทำแผนพัฒนาท้องถิ่น (พ.ศ.๒๕๖๑-๒๕๖๕) ได้จัดทำขึ้นโดยคำนึงถึงความเป็นไปได้ในทางปฏิบัติ พิจารณาถึงสภาพปัญหา ความต้องการของประชาชนเป็นสำคัญ โดยอาศัยกระบวนการมีส่วนร่วมของผู้มีส่วนได้เสียเป็นหลัก ซึ่งจะนำไปสู่การปฏิบัติหลังจากผ่านการนำเสนอโครงการ ได้รับความเห็นชอบและอนุมัติโครงการตามขั้นตอน

การจัดทำแผนพัฒนาท้องถิ่น (พ.ศ.๒๕๖๑-๒๕๖๕) สำเร็จลุล่วงด้วยดีจากความร่วมมือของคณะกรรมการสนับสนุนการจัดทำแผนพัฒนาองค์การบริหารส่วนตำบลดอนแสลบ คณะกรรมการพัฒนาองค์การบริหารส่วนตำบลดอนแสลบ และตัวแทนประชาคมท้องถิ่นเป็นอย่างดีตลอดจนเจ้าหน้าที่องค์การบริหารส่วนตำบลดอนแสลบทุกคน จึงขอขอบคุณมา ณ ที่นี้

นายรัชิต ประกอบธรรม

นายกองค์การบริหารส่วนตำบลดอนแสลบ

ประธานคณะกรรมการพัฒนาองค์การบริหารส่วนตำบลดอนแสลบ

# สารบัญ

	หน้า
<b>ส่วนที่ ๑ สภาพทั่วไปและข้อมูลพื้นฐาน</b>	
๑. ด้านกายภาพ	๑
๒. ด้านการเมือง/การปกครอง	๓
๓. ประชากร	๘
๔. สภาพสังคม	๑๓
๕. ระบบบริการพื้นฐาน	๑๔
๖. ระบบเศรษฐกิจ	๑๕
๗. ศาสนา ประเพณี วัฒนธรรม	๑๖
๘. ทรัพยากรธรรมชาติ	๑๘
<b>ส่วนที่ ๒ ยุทธศาสตร์การพัฒนากองครักษ์ส่วนท้องถิ่น</b>	
๑. ความสัมพันธ์ระหว่างแผนพัฒนาระดับมหภาค	
- แผนยุทธศาสตร์ชาติ ๒๐ ปี	๒๐
- แผนพัฒนาเศรษฐกิจและสังคมแห่งชาติ ฉบับที่ ๑๒	๓๑
- แผนพัฒนาภาค/แผนพัฒนากลุ่มจังหวัด/แผนพัฒนาจังหวัด	๕๑
- ยุทธศาสตร์การพัฒนากองครักษ์ส่วนท้องถิ่นในเขตจังหวัด	๕๔
๒. ยุทธศาสตร์ขององค์กรปกครองส่วนท้องถิ่น	
- วิสัยทัศน์	๕๖
- ยุทธศาสตร์	๕๖
- เป้าประสงค์	๕๖
- ตัวชี้วัด	๕๖
- ค่าเป้าหมาย	๕๗
- กลยุทธ์	๕๗
- จุดยืนทางยุทธศาสตร์	๕๘
- ความเชื่อมโยงของยุทธศาสตร์ในภาพรวม	๕๙
๓. การวิเคราะห์เพื่อพัฒนาท้องถิ่น	
- การวิเคราะห์กรอบการจัดทำยุทธศาสตร์ของ อปท.	๖๐
- การประเมินสถานการณ์สภาพแวดล้อมภายนอกที่เกี่ยวข้อง	๖๑
- ความเชื่อมโยงยุทธศาสตร์การพัฒนาจังหวัดกับยุทธศาสตร์การพัฒนา	๖๒

# สารบัญ

	หน้า
<b>ส่วนที่ ๓ การนำแผนพัฒนาท้องถิ่นไปสู่การปฏิบัติ</b>	
๑. ยุทธศาสตร์การพัฒนาและแผนงาน	๖๙
๒. บัญชีโครงการพัฒนาท้องถิ่น	
- บัญชีสรุปโครงการพัฒนา (แบบ ผ. ๐๑)	๗๐
- รายละเอียดโครงการพัฒนา (แบบ ผ. ๐๒)	๗๒
- รายละเอียดโครงการที่เกินศักยภาพ (แบบ ผ. ๐๒/๑)	๒๗๘
- บัญชีครุภัณฑ์ (แบบ ผ. ๐๓)	๒๘๖
<b>ส่วนที่ ๔ การติดตามและประเมินผล</b>	
๑. การติดตามและประเมินผลยุทธศาสตร์ของ อปท.ในเขตจังหวัด	๓๑๖
๒. การติดตามและประเมินผลโครงการขององค์กรปกครองส่วนท้องถิ่น	๓๒๑
๓. สรุปผลการพัฒนาท้องถิ่นในภาพรวม	๓๒๖
๔. ข้อเสนอแนะในการจัดทำแผนพัฒนาท้องถิ่นในอนาคต	๓๒๗
<b>ภาคผนวก</b>	๓๒๘

# แผนพัฒนาท้องถิ่น

(พ.ศ.๒๕๖๑ - ๒๕๖๕)

## องค์การบริหารส่วนตำบลดอนแสลบ อำเภอห้วยกระเจา จังหวัดกาญจนบุรี

\*\*\*\*\*

### ส่วนที่ ๑

### สภาพทั่วไปและข้อมูลพื้นฐาน

#### ๑. ด้านกายภาพ

##### ๑.๑ ที่ตั้งของหมู่บ้าน

ที่ตั้งของหมู่บ้านในเขตองค์การบริหารส่วนตำบลดอนแสลบ ประกอบด้วย

หมู่ที่ ๑ บ้านดอนแสลบ

หมู่ที่ ๒ บ้านพนมนาง

หมู่ที่ ๓ บ้านวังสำโรง

หมู่ที่ ๔ บ้านวังนาค

หมู่ที่ ๕ บ้านเขารักษ์

หมู่ที่ ๖ บ้านตลุงใต้

หมู่ที่ ๗ บ้านหนองปลิง

หมู่ที่ ๘ บ้านหนองนางเล็ง

หมู่ที่ ๙ บ้านกรับ

หมู่ที่ ๑๐ บ้านหนองปล้อง

หมู่ที่ ๑๑ บ้านใหม่

หมู่ที่ ๑๒ บ้านเขาดินสอ

หมู่ที่ ๑๓ บ้านโป่งสวรรค์

หมู่ที่ ๑๔ บ้านเขาใหญ่

หมู่ที่ ๑๕ บ้านหนองเจริญทรัพย์

หมู่ที่ ๑๖ บ้านวังข้าวใหม่

หมู่ที่ ๑๗ บ้านวังแสนสุข

หมู่ที่ ๑๘ บ้านทุ่งเจริญ

หมู่ที่ ๑๙ บ้านดอนทิวทรัพย์

หมู่ที่ ๒๐ บ้านดอนมะรุ้ม

หมู่ที่ ๒๑ บ้านกาญจนภิเษก

หมู่ที่ ๒๒ บ้านสันติสุข

หมู่ที่ ๒๓ บ้านดอนพัฒนา

หมู่ที่ ๒๔ บ้านทุ่งรวงทอง

องค์การบริหารส่วนตำบลดอนแสลบ ตั้งอยู่เลขที่ ๓๓๓ หมู่ที่ ๑ ตำบลดอนแสลบ อำเภอห้วยกระเจา จังหวัดกาญจนบุรี ตำบลดอนแสลบอยู่ทางทิศเหนือของจังหวัดกาญจนบุรี อยู่ห่างจากจังหวัดกาญจนบุรีประมาณ ๕๐ กิโลเมตร และอยู่ทางทิศตะวันออกของอำเภอห้วยกระเจา ระยะห่าง ๑๔ กิโลเมตรโดยมีอาณาเขตติดต่อกับ

- ทิศเหนือ ติดต่อกับ ตำบลสระลงเรือ อำเภอห้วยกระเจา จังหวัดกาญจนบุรี
- ทิศใต้ ติดต่อกับ ตำบลรางหวาย อำเภอพนมทวน จังหวัดกาญจนบุรี
- ทิศตะวันออก ติดต่อกับ ตำบลจรเข้สามพัน อำเภออู่ทอง จังหวัดสุพรรณบุรี
- ทิศตะวันตก ติดต่อกับ ตำบลห้วยกระเจา อำเภอห้วยกระเจา จังหวัดกาญจนบุรี

องค์การบริหารส่วนตำบลดอนแสลบ มีเนื้อที่รวมทั้งหมดประมาณ ๑๔๑ ตารางกิโลเมตร หรือ ประมาณ ๘๘,๑๒๕ ไร่ มีพื้นที่สาธารณะ ดังนี้ (ตามเอกสารสิทธิ์ นสล.)

๑. สระเปื้อง นสล.เลขที่ -	เนื้อที่	๑๐ - ๐ - ๐๐ ไร่	หมู่ที่ ๑
๒. พนมนาง นสล.เลขที่ ๓๐๗๔๔	เนื้อที่	๐๖ - ๓ - ๙๑ <sup>๒</sup> / <sub>๑๐</sub> ไร่	หมู่ที่ ๒
๓. หนองพังพอน นสล.เลขที่ ๒๒๖๓๐	เนื้อที่	๗๐ - ๓ - ๗๒ <sup>๘</sup> / <sub>๑๐</sub> ไร่	หมู่ที่ ๑
๔. หนองไผ่ นสล.เลขที่ ๒๐๓๘๖	เนื้อที่	๑๑ - ๑ - ๗๔ ไร่	หมู่ที่ ๕
๕. หนองถ่าน นสล.เลขที่ ๒๓๗๗๘	เนื้อที่	๒๐ - ๐ - ๗๘ ไร่	หมู่ที่ ๕
๖. หนองนกทอง นสล.เลขที่ ๒๐๐๓๒	เนื้อที่	๑๑ - ๓ - ๒๔ ไร่	หมู่ที่ ๕
๗. ดอนมะกอกหวาน นสล.เลขที่ ๓๒๘๕๘	เนื้อที่	๐๕ - ๒ - ๕๗ ไร่	หมู่ที่ ๕
๘. วังหีบ นสล.เลขที่ ๒๐๐๓๗	เนื้อที่	๐๔ - ๑ - ๐๘ ไร่	หมู่ที่ ๖
๙. วังไข่เน่า นสล.เลขที่ ๓๐๙๗๙	เนื้อที่	๐๕ - ๒ - ๒๑ ไร่	หมู่ที่ ๖
๑๐. ลำตลุง นสล.เลขที่ ๓๐๙๗๘	เนื้อที่	๑๒ - ๓ - ๔๕ ไร่	หมู่ที่ ๖
๑๑. ดอนวิหาร นสล.เลขที่ ๒๐๐๓๔	เนื้อที่	๕๑ - ๒ - ๕๓ ไร่	หมู่ที่ ๑๐

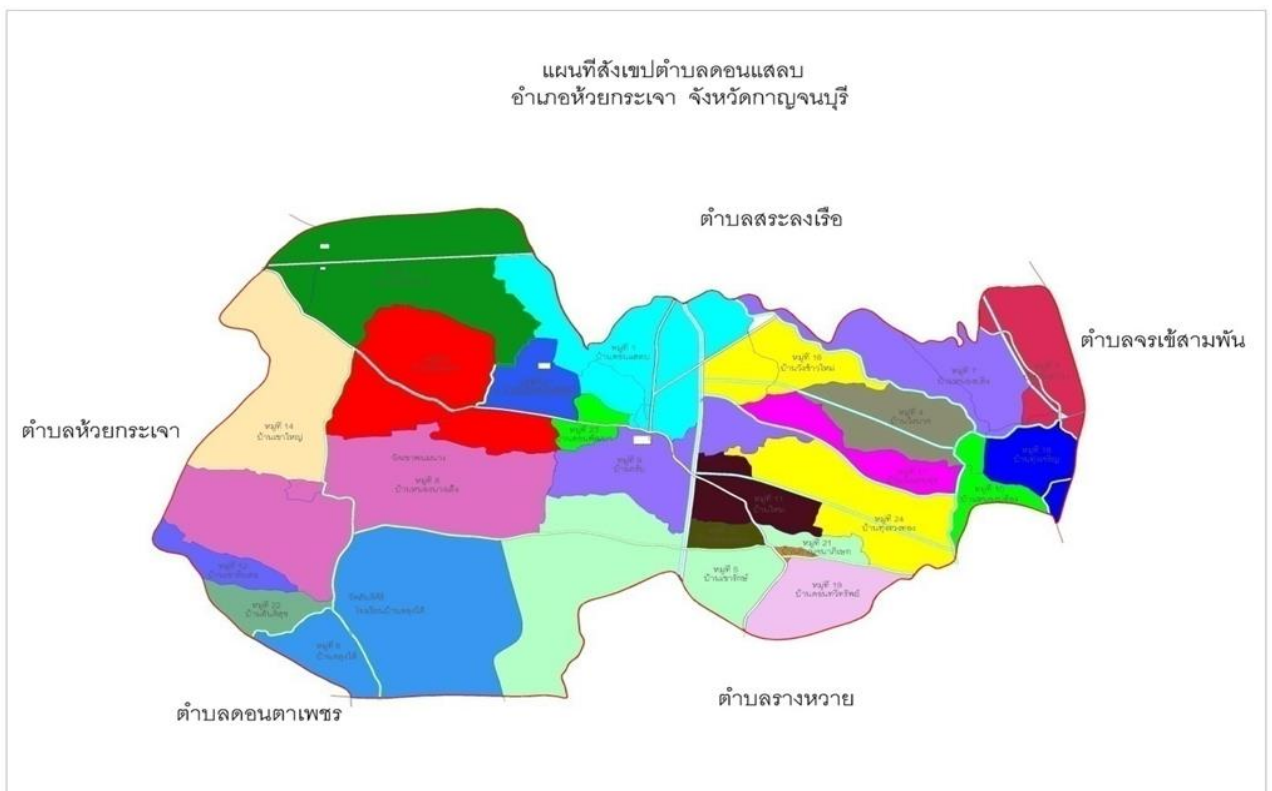



## ๑.๒ ลักษณะภูมิประเทศ

ลักษณะโดยทั่วไปของตำบลดอนแสลบเป็นที่ราบสูง บางส่วนเป็นที่ลาดปานกลางถึงลาดเชิงเขามีภูเขาขนาดเล็กกระจายอยู่ตลอดพื้นที่ ลักษณะที่ลาด จะลาดจากพื้นที่ตะวันตกเฉียงเหนือลงไปทิศตะวันออก ทำให้ลักษณะพื้นที่ทางตะวันตกและตะวันออกเฉียงเหนือ มีความแห้งแล้งมากกว่าตะวันออก

## ๑.๓ ลักษณะภูมิอากาศ

ตำบลดอนแสลบมีสภาพภูมิอากาศคล้ายกับภูมิอากาศโดยทั่วไปของจังหวัดกาญจนบุรี โดยแบ่งเป็น ๓ ฤดู ดังนี้

๑. ฤดูร้อน อากาศจะร้อนและแห้งแล้งมาก เริ่มตั้งแต่เดือนกุมภาพันธ์ ถึง เดือนพฤษภาคม
๒. ฤดูฝน เริ่มตั้งแต่เดือนมิถุนายน ถึงเดือนตุลาคม แต่ฝนมักไม่ตกต้องตามฤดูกาล
๓. ฤดูหนาว เริ่มตั้งแต่เดือนพฤศจิกายน ถึงเดือนมกราคม อากาศจะหนาวเย็น

## ๑.๔ ลักษณะของดิน

ลักษณะสภาพดินส่วนใหญ่ของตำบลดอนแสลบเป็นดินร่วนปนทราย

## ๑.๕ ลักษณะของแหล่งน้ำ

แหล่งน้ำในตำบลดอนแสลบ ประกอบด้วย

๑. ลำคลอง จำนวน ๒ สาย คือ คลองสายแม่กลอง – จระเข้สามพัน, คลองบ้านกรับ
๒. สระเก็บน้ำสาธารณะ ประกอบด้วย หมู่ที่ ๒ บ้านพนมนาง ๓ แห่ง, หมู่ที่ ๕ บ้านเขารักษ์ ๖ แห่ง, หมู่ที่ ๖ บ้านตลุงใต้ ๕ แห่ง, หมู่ที่ ๘ บ้านหนองนางเล็ง ๑ แห่ง, หมู่ที่ ๙ บ้านกรับ ๑ แห่ง, หมู่ที่ ๑๐ บ้านหนองปล้อง ๑ แห่ง, หมู่ ๑๑ สระตาปลอด ๑ แห่ง, หมู่ที่ ๑๒ บ้านเขาดินสอ มี ๓ แห่งได้แก่ สระตะวันตก, สระประปา และสระ CEO หมู่ที่ ๑๓ บ้านโป่งสวรรค์ ๔ แห่ง, หมู่ที่ ๑๔ บ้านเขาใหญ่ ๔ แห่ง, หมู่ที่ ๑๕ บ้านหนองเจริญทรัพย์ ๔ แห่งได้แก่ สระน้ำหนองพร สระน้ำบ้านหนองเจริญทรัพย์ สระน้ำบ้านป่ามี สระน้ำบ้านป่าปวน, สระน้ำสาธารณะ (ดอนมะกัก) หมู่ ๒๔
๓. ลำห้วย ได้แก่ ลำห้วยวังไวกีม ลำห้วยวังหิน ลำห้วยวังหีบ ลำห้วยสี่เก่าแก่ หมู่ ๙, ลำห้วยท่ามะสังข์ เชื่อมวังหิน หมู่ ๒๓
๔. ฝายที่สำคัญ ประกอบด้วย ฝายกั้นน้ำวังหินและวังน้ำขาว
๕. ระบบชลประทาน ได้แก่ คลองชลประทาน หมู่ ๙ – หมู่ ๑๖, หมู่ ๑๑ บ้านใหม่, คลองชลประทานสายแม่กลอง – จระเข้สามพัน หมู่ ๑๗, หมู่ ๓, หมู่ ๔, หมู่ ๑๘, หมู่ ๑๐, หมู่ ๗, หมู่ที่ ๒๔

## ๑.๖ ลักษณะของไม้และป่าไม้

ตำบลดอนแสลบ มีพื้นที่ป่าไม้ทั้งหมด ประมาณ ๒,๐๔๕ ไร่ โดยส่วนใหญ่เป็นป่าเบญจพรรณ ได้แก่ป่าชุมชนเขาดินสอ ๑,๐๐๐ ไร่, ป่าชุมชนหุบทุ่งเข็ด หมู่ที่ ๘ จำนวน ๔๕ ไร่ ป่าเขาแยง ๑๐๐ ไร่ ป่าเขาขวาง ๓๖ ไร่ หมู่ที่ ๑๓ มีภูเขาจำนวน ๖ ลูก ได้แก่ เขาพนมนาง เขารักษ์ เขาปัดตาหิว หมู่ ๖ และหมู่ ๒๒ และเขาใหญ่ หมู่ ๑๔, เขาแยงและเขาขวาง หมู่ที่ ๑๓ บ้านโป่งสวรรค์

## ๒. ด้านการเมือง/การปกครอง

### ๒.๑ เขตการปกครอง

องค์การบริหารส่วนตำบลดอนแสลบ จัดตั้งขึ้นตามพระราชบัญญัติสภาตำบลและองค์การบริหารส่วนตำบล พ.ศ.๒๕๓๗ ตามประกาศกระทรวงมหาดไทย เมื่อวันที่ ๒๙ มีนาคม พ.ศ.๒๕๓๙



แบ่งการปกครองออกเป็น จำนวน ๒๔ หมู่บ้าน ประกอบด้วย

หมู่ที่ ๑	บ้านดอนแสลบ	มีนายพิชิต จงไพบูลย์	เป็นผู้ใหญ่บ้าน
หมู่ที่ ๒	บ้านพนมนาง	มีนายวิไลด หล้าเล็ก	เป็นผู้ใหญ่บ้าน
หมู่ที่ ๓	บ้านวังสำโรง	นายสุรนาท บุญขำ	เป็นผู้ใหญ่บ้าน
หมู่ที่ ๔	บ้านวังนาค	นายไพโรสณ แก่นจันทร์	เป็นผู้ใหญ่บ้าน
หมู่ที่ ๕	บ้านเขารักษ์	นายวัฒน์ คงเจริญ	เป็นผู้ใหญ่บ้าน
หมู่ที่ ๖	บ้านตลุงใต้	นายสุวัฒน์ หมดทุกข์	เป็นผู้ใหญ่บ้าน
หมู่ที่ ๗	บ้านหนองปลิง	นายบุญส่ง สุวรรณพร	เป็นผู้ใหญ่บ้าน
หมู่ที่ ๘	บ้านหนองนางเล็ง	นายสืบ สืบกลิ่น	เป็นผู้ใหญ่บ้าน
หมู่ที่ ๙	บ้านกรับ	นายศุภกร ยอดโสภี	เป็นผู้ใหญ่บ้าน
หมู่ที่ ๑๐	บ้านหนองปล้อง	นายเผอญ แก่นจันทร์	กำนันตำบลดอนแสลบ
หมู่ที่ ๑๑	บ้านใหม่	นายนิพน แซ่เสี้ยว	เป็นผู้ใหญ่บ้าน
หมู่ที่ ๑๒	บ้านเขาดินสอ	นายสมศักดิ์ สิงขรรัักษ์	เป็นผู้ใหญ่บ้าน
หมู่ที่ ๑๓	บ้านโป่งสวรรค์	นายณรงค์ พรหมชนะ	เป็นผู้ใหญ่บ้าน
หมู่ที่ ๑๔	บ้านเขาใหญ่	นายโซลม เพ็ชรใส	เป็นผู้ใหญ่บ้าน
หมู่ที่ ๑๕	บ้านหนองเจริญทรัพย์	นางรอยพิมพ์ ธนวัฒน์สุวรรณ	เป็นผู้ใหญ่บ้าน
หมู่ที่ ๑๖	บ้านวังข้าวใหม่	นายจรัส เชื้องาม	เป็นผู้ใหญ่บ้าน
หมู่ที่ ๑๗	บ้านวังแสนสุข	นายประทวน คล้ายคลัง	เป็นผู้ใหญ่บ้าน
หมู่ที่ ๑๘	บ้านทุ่งเจริญ	นายชัย สายส้าง	เป็นผู้ใหญ่บ้าน
หมู่ที่ ๑๙	บ้านดอนทวีทรัพย์	นายสุชาติ มากมาย	เป็นผู้ใหญ่บ้าน
หมู่ที่ ๒๐	บ้านดอนมะรุ้ม	นายปรารพ บุรกุล	เป็นผู้ใหญ่บ้าน
หมู่ที่ ๒๑	บ้านกาญจนภิเษก	นายอนันต์ เนืองยูร	เป็นผู้ใหญ่บ้าน
หมู่ที่ ๒๒	บ้านสันติสุข	นายไพโรจน์ เตือนจิตต์	เป็นผู้ใหญ่บ้าน
หมู่ที่ ๒๓	บ้านดอนพัฒนา	นายประสงค์ ศรีโสภา	เป็นผู้ใหญ่บ้าน
หมู่ที่ ๒๔	บ้านทุ่งรวงทอง	นายนเรศวรวิ บุรกุล	เป็นผู้ใหญ่บ้าน

### ข้อมูลเกี่ยวกับศักยภาพขององค์การบริหารส่วนตำบลดอนแสลบ

เป็นข้อมูลลักษณะโครงสร้างและกระบวนการบริหารงานบุคคล โครงสร้างผู้บริหารและสมาชิกสภาองค์การบริหารส่วนตำบล

#### ด้านการเมือง-การบริหาร

๑. องค์การบริหารส่วนตำบลดอนแสลบ มีการจัดองค์กรการบริหารงานออกเป็น ๒ ส่วน คือ

๑.๑ สภาองค์การบริหารส่วนตำบล ประกอบด้วย สมาชิกสภาองค์การบริหารส่วนตำบลดอนแสลบที่ราษฎรเลือกตั้งขึ้นตามกฎหมายว่าด้วยการเลือกตั้งสมาชิกสภาองค์การบริหารส่วนตำบล จำนวน ๒๔ หมู่บ้าน (หมู่บ้านละ ๒ คน รวม ๔๘ คน) อยู่ในตำแหน่งคราวละ ๔ ปี ซึ่งถือว่าเป็นผู้แทนปวงชนในเขตองค์การบริหารส่วนตำบล มีหน้าที่ให้ความเห็นชอบแผนพัฒนาองค์การบริหารส่วนตำบล พิจารณาและให้ความเห็นชอบร่าง

ข้อบัญญัติองค์การบริหารส่วนตำบล ร่างข้อบัญญัติงบประมาณรายจ่ายประจำปี และร่างข้อบัญญัติงบประมาณรายจ่ายเพิ่มเติม และ ควบคุมการปฏิบัติงานของนายกองค์การบริหารส่วนตำบลให้เป็นไปตามกฎหมาย นโยบาย แผนพัฒนาองค์การบริหารส่วนตำบล ข้อบัญญัติ ระเบียบและข้อบังคับของทางราชการและสภาองค์การบริหารส่วนตำบล มีประธานสภาและรองประธานสภาคนหนึ่งซึ่งเลือกจากสมาชิกสภาองค์การบริหารส่วนตำบล ให้ นายอำเภอแต่งตั้งประธานและรองประธานสภาองค์การบริหารส่วนตำบล ตามมติของสภาองค์การบริหารส่วนตำบล ให้สภาองค์การบริหารส่วนตำบลเลือกปลัดองค์การบริหารส่วนตำบลหรือสมาชิกสภาองค์การบริหารส่วนตำบล คนหนึ่งเป็นเลขานุการสภาองค์การบริหารส่วนตำบล โดยมีหน้าที่รับผิดชอบงานธุรการและจัดการประชุม และงานอื่นใดตามที่ประธานสภาองค์การบริหารส่วนตำบลมอบหมาย ทั้งนี้ ให้คำนึงถึงความรู้ความสามารถอันจะเป็นประโยชน์ต่อสภาองค์การบริหารส่วนตำบล

๑.๒ คณะผู้บริหาร ประกอบด้วย นายกองค์การบริหารส่วนตำบล รองนายกองค์การบริหารส่วนตำบล จำนวน ๒ คน และเลขานุการนายกองค์การบริหารส่วนตำบล จำนวน ๑ คน ทำหน้าที่ควบคุมและรับผิดชอบในการบริหารกิจการขององค์การบริหารส่วนตำบล ทั้งนี้ ให้มีพนักงานองค์การบริหารส่วนตำบลและจัดแบ่งการบริหารงานออกเป็นส่วนต่างๆ ตามปริมาณและคุณภาพของงาน โดยมี ปลัดองค์การบริหารส่วนตำบล เป็นผู้บังคับบัญชาและรับผิดชอบในงานประจำทั่วไปขององค์การบริหารส่วนตำบล

# โครงสร้างองค์การบริหารส่วนตำบลดอนแสลบ

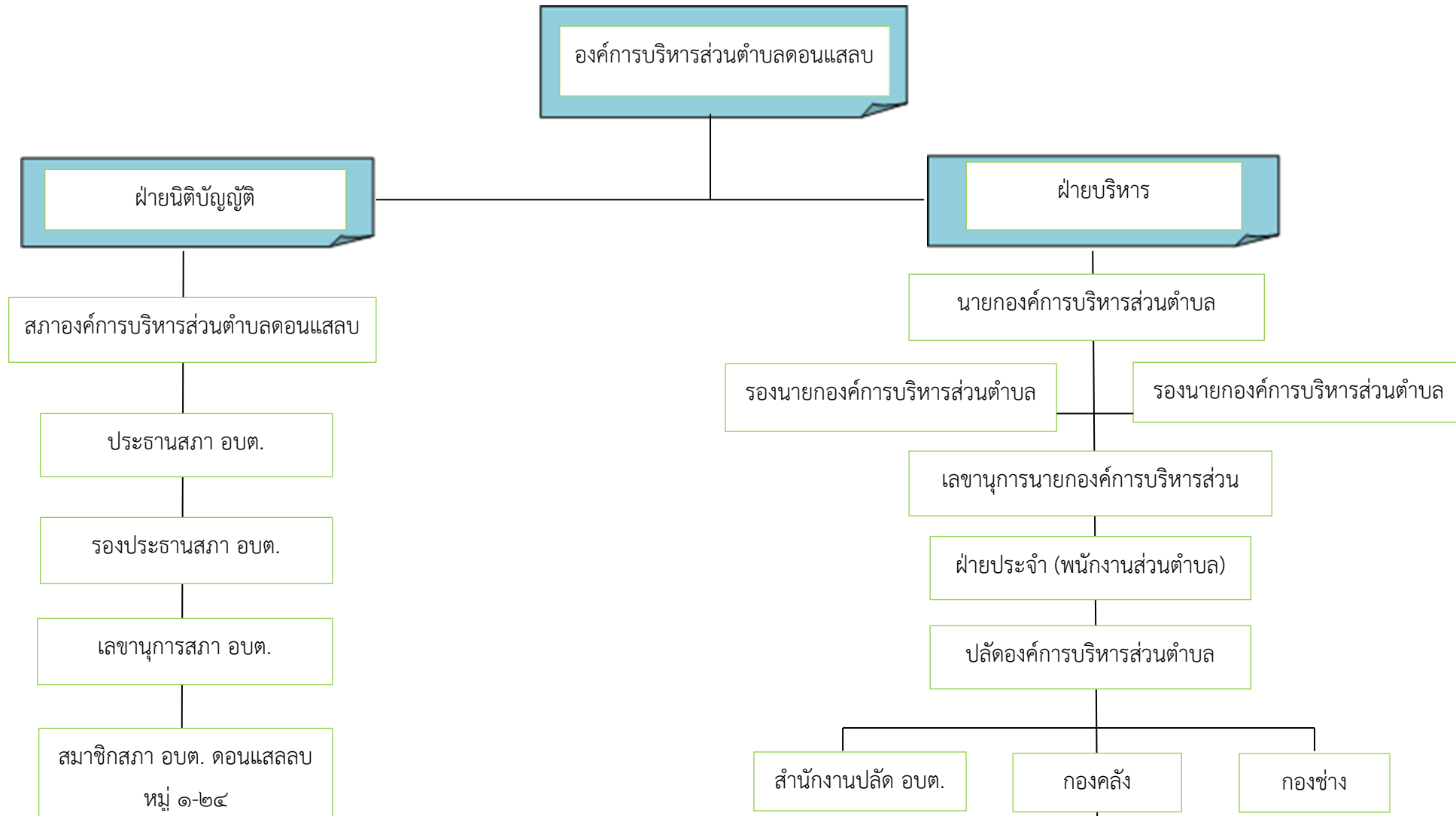

๒) ฝ่ายสภาองค์การบริหารส่วนตำบลดอนแสลบ (ฝ่ายนิติบัญญัติ)

สมาชิกสภาองค์การบริหารส่วนตำบลดอนแสลบ ที่มาจากการเลือกตั้งของประชาชน จำนวน ๔๖ คน

ลำดับที่	ชื่อ - สกุล	ตำแหน่ง	หมายเหตุ
๑	นายโตต แซ่จันท์	ประธานสภาองค์การบริหารส่วนตำบล	
๒	นายอุดม บัณฑิตวัฒนกุล	รองประธานสภาองค์การบริหารส่วนตำบล	
๓	นายสุรพล เกษมวิริยนนท์	เลขานุการสภาองค์การบริหารส่วนตำบล	(ปลัด อบต.)
๔	นายณรงค์ชัย จงไพบูลย์	สมาชิกสภาองค์การบริหารส่วนตำบล	
๕	นายเอกสิทธิ์ ริมธีระกุล	สมาชิกสภาองค์การบริหารส่วนตำบล	
๖	นายคณิง สืบบุก	สมาชิกสภาองค์การบริหารส่วนตำบล	
๗	นายสุชาติ ป้องกัน	สมาชิกสภาองค์การบริหารส่วนตำบล	
๘	นายสมชาย ประทุมสูตร	สมาชิกสภาองค์การบริหารส่วนตำบล	
๙	นายประเสริฐ โคกคำ	สมาชิกสภาองค์การบริหารส่วนตำบล	
๑๐	นายเดชา คล้ายคลัง	สมาชิกสภาองค์การบริหารส่วนตำบล	
๑๑	นายธนูศักดิ์ ทองนุ่ม	สมาชิกสภาองค์การบริหารส่วนตำบล	
๑๒	นางสาวลลิตรา คงเจริญ	สมาชิกสภาองค์การบริหารส่วนตำบล	
๑๓	นายจอม วงษ์น้อย	สมาชิกสภาองค์การบริหารส่วนตำบล	
๑๔	นายสุภาพ สืบพลาย	สมาชิกสภาองค์การบริหารส่วนตำบล	
๑๕	นายพนม ขุนพรหม	สมาชิกสภาองค์การบริหารส่วนตำบล	
๑๖	นายสง่า วัชรัญญกรณ์	สมาชิกสภาองค์การบริหารส่วนตำบล	
๑๗	นายเมียง คงมา	สมาชิกสภาองค์การบริหารส่วนตำบล	
๑๘	นายบิน หมั่นอาจ	สมาชิกสภาองค์การบริหารส่วนตำบล	
๑๙	นายเก่ง ประกอบธรรม	สมาชิกสภาองค์การบริหารส่วนตำบล	
๒๐	นายแทน คล้ายคลัง	สมาชิกสภาองค์การบริหารส่วนตำบล	
๒๑	นายประวิทย์ วงษ์วิจารณ์	สมาชิกสภาองค์การบริหารส่วนตำบล	
๒๒	นายกิตติชัย พิริยะเมธี	สมาชิกสภาองค์การบริหารส่วนตำบล	
๒๓	นางสมนึก เทียงธรรม	สมาชิกสภาองค์การบริหารส่วนตำบล	
๒๔	นางขวัญยืน เชื้อรุ่ง	สมาชิกสภาองค์การบริหารส่วนตำบล	
๒๕	นางไสว สิงห์ขรรค์	สมาชิกสภาองค์การบริหารส่วนตำบล	
๒๖	นางสาวจิราภรณ์ สกุลสินเพชร	สมาชิกสภาองค์การบริหารส่วนตำบล	
๒๗	นายณรงค์ ประกอบธรรม	สมาชิกสภาองค์การบริหารส่วนตำบล	
๒๘	นายสมบูรณ์ เทิดสอาด	สมาชิกสภาองค์การบริหารส่วนตำบล	
๒๙	นายจักรกฤษ สืบกลิ่น	สมาชิกสภาองค์การบริหารส่วนตำบล	
๓๐	นายพะยง สืบปาน	สมาชิกสภาองค์การบริหารส่วนตำบล	
๓๑	นายชลอ สืบบุก	สมาชิกสภาองค์การบริหารส่วนตำบล	

ลำดับที่	ชื่อ - สกุล	ตำแหน่ง	หมายเหตุ
๓๒	นายสมบุรณ์ ประกอบธรรม	สมาชิกสภาองค์การบริหารส่วนตำบล	
๓๓	นายอรชุน โคกดำ	สมาชิกสภาองค์การบริหารส่วนตำบล	
๓๔	นายเจาะ คล้ายคลัง	สมาชิกสภาองค์การบริหารส่วนตำบล	
๓๕	นายสาคร คนแรงดี	สมาชิกสภาองค์การบริหารส่วนตำบล	
๓๖	นายพิเชฐ เล่าวัฒนะยิ่งยง	สมาชิกสภาองค์การบริหารส่วนตำบล	
๓๗	นายसानน ทวีศรี	สมาชิกสภาองค์การบริหารส่วนตำบล	
๓๘	นายปราโมทย์ สาระศาสน์	สมาชิกสภาองค์การบริหารส่วนตำบล	
๓๙	นายอำนาจ บุรกุล	สมาชิกสภาองค์การบริหารส่วนตำบล	
๔๐	นายสำเนียง บุญส่ง	สมาชิกสภาองค์การบริหารส่วนตำบล	
๔๑	นายवलิน บัวดี	สมาชิกสภาองค์การบริหารส่วนตำบล	
๔๒	นายไพโรจน์ ทองนุ่ม	สมาชิกสภาองค์การบริหารส่วนตำบล	
๔๓	นางสาวทยาภรณ์ ด้วงปลี	สมาชิกสภาองค์การบริหารส่วนตำบล	
๔๔	นายวันชัย เจริญผล	สมาชิกสภาองค์การบริหารส่วนตำบล	
๔๕	นายสุรินทร์ วงษ์กรณ์	สมาชิกสภาองค์การบริหารส่วนตำบล	
๔๖	นายชัยณรงค์ จันทร์แดง	สมาชิกสภาองค์การบริหารส่วนตำบล	
๔๗	นายน้ำฝน วังกุ่ม	สมาชิกสภาองค์การบริหารส่วนตำบล	

### การบริหารงานขององค์การบริหารส่วนตำบลดอนแสลบ

#### ๑.) คณะผู้บริหารองค์การบริหารส่วนตำบล ประกอบด้วย

ลำดับที่	ชื่อ-สกุล	ตำแหน่ง	หมายเหตุ
๑	นายธัชฒ ประกอบธรรม	นายกองค์การบริหารส่วนตำบลดอนแสลบ	
๒	นายนิคม ทวีศรี	รองนายกองค์การบริหารส่วนตำบลดอนแสลบคนที่ ๑	
๓	นายสมชัย กิจแก้ว	รองนายกองค์การบริหารส่วนตำบลดอนแสลบคนที่ ๒	
๔	นายสรรเสริญ ปานคำ	เลขานุการนายกองค์การบริหารส่วนตำบลดอนแสลบ	

#### ๒.๒ การเลือกตั้ง

แบ่งเขตการเลือกตั้งเป็นจำนวน ๒๔ หน่วย มีสมาชิกสภาองค์การบริหารส่วนตำบลหน่วยละ ๒ คน

#### ๓. ประชากร

##### ๓.๑ ข้อมูลเกี่ยวกับประชากร

ประชากรของตำบลดอนแสลบ มีจำนวนทั้งสิ้น ๑๒,๒๓๕ คน ประกอบด้วย

- ประชากรชาย ๕,๙๙๔ คน
- ประชากรหญิง ๖,๒๔๑ คน
- จำนวนครัวเรือน ๓,๘๐๐ ครัวเรือน

หมู่ที่	ชื่อหมู่บ้าน	จำนวนประชากร			จำนวนครัวเรือน
		ชาย	หญิง	รวม	
๑	บ้านดอนแสลบ	๔๘๐	๔๘๗	๙๖๖	๓๓๘
๒	บ้านพนมนาง	๓๐๒	๒๙๘	๖๐๐	๑๘๕
๓	บ้านวังสำโรง	๒๑๔	๒๔๙	๔๖๓	๑๕๖
๔	บ้านวังนาค	๒๑๙	๒๒๑	๔๔๐	๑๔๙
๕	บ้านเขารักษ์	๒๔๓	๒๘๓	๕๒๖	๒๐๗
๖	บ้านตลุงใต้	๓๗๖	๓๙๘	๗๗๔	๒๑๕
๗	บ้านหนองปลิง	๒๘๓	๓๐๑	๕๘๔	๒๐๘
๘	บ้านหนองนางเล็ง	๓๔๑	๓๓๖	๖๗๗	๒๐๖
๙	บ้านกรับ	๓๗๘	๓๘๖	๗๖๔	๒๑๖
๑๐	บ้านหนองปล้อง	๒๘๘	๓๑๖	๖๐๔	๑๙๘
๑๑	บ้านใหม่	๒๗๙	๒๘๒	๕๖๑	๑๗๖
๑๒	บ้านเขาดินสอ	๑๕๐	๑๖๗	๓๑๗	๙๐
๑๓	บ้านโป่งสุวรรณค์	๑๕๓	๑๕๙	๓๑๒	๑๑๘
๑๔	บ้านเขาใหญ่	๑๔๓	๑๕๗	๓๐๐	๙๖
๑๕	บ้านหนองเจริญทรัพย์	๑๒๘	๑๔๙	๒๗๗	๙๗
๑๖	บ้านวังข้าวใหม่	๒๑๓	๒๑๓	๔๒๖	๑๑๖
๑๗	บ้านวังแสนสุข	๑๘๘	๑๗๔	๓๖๒	๑๐๕
๑๘	บ้านทุ่งเจริญ	๒๖๕	๒๗๔	๕๓๙	๑๕๙
๑๙	บ้านดอนทวีทรัพย์	๒๗๕	๒๗๕	๕๕๐	๑๕๑
๒๐	บ้านดอนมะรุ้ม	๑๙๑	๑๘๖	๓๗๗	๑๑๔
๒๑	บ้านกาญจนภิเษก	๑๒๕	๑๔๘	๒๗๓	๘๒
๒๒	บ้านสันติสุข	๑๗๕	๑๙๓	๓๖๘	๑๐๐
๒๓	บ้านดอนพัฒนา	๓๐๓	๒๘๔	๕๘๗	๑๖๑
๒๔	บ้านทุ่งรวงทอง	๒๘๒	๓๐๕	๕๘๗	๑๕๗
รวม		๕,๙๙๔	๖,๒๔๑	๑๒,๒๓๕	๓,๘๐๐

ข้อมูลจากสำนักทะเบียนอำเภอห้วยกระเจา ณ ๒๔ พฤษภาคม พ.ศ. ๒๕๖๒

แผนภูมิประชากรของตำบลดอนแสลบ พ.ศ. ๒๕๖๒

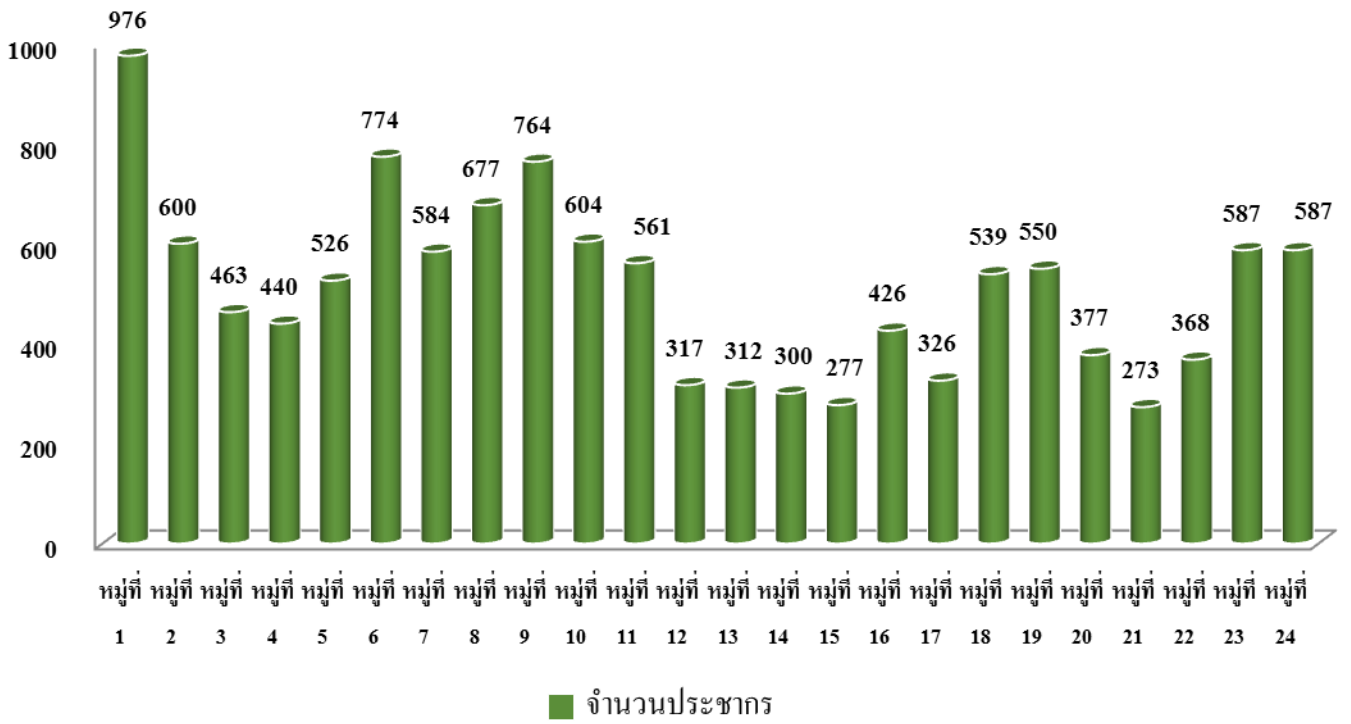



ข้อมูลเปรียบเทียบจำนวนประชากรตำบลตอนแสดบในระยะเวลา ๓ ปี พ.ศ. ๒๕๕๙-๒๕๖๑

หมู่ที่	ชื่อหมู่บ้าน	พ.ศ.๒๕๕๙			พ.ศ.๒๕๖๐			พ.ศ.๒๕๖๑		
		ชาย	หญิง	รวม	ชาย	หญิง	รวม	ชาย	หญิง	รวม
๑	ดอนแสดบ	๔๘๕	๔๙๖	๙๘๑	๔๘๕	๔๘๙	๙๗๔	๔๘๐	๔๘๗	๙๖๗
๒	พนมนาง	๓๐๔	๓๐๕	๖๐๙	๓๐๓	๒๙๕	๕๙๘	๓๐๒	๒๙๘	๖๐๐
๓	วังสำโรง	๒๑๕	๒๕๑	๔๖๖	๒๑๒	๒๔๖	๔๕๘	๒๑๔	๒๔๙	๔๖๓
๔	วังนาค	๒๒๒	๒๒๓	๔๔๕	๒๒๒	๒๒๔	๔๔๖	๒๑๙	๒๒๑	๔๔๐
๕	เขารักษ์	๒๕๐	๒๙๐	๕๔๐	๒๔๔	๒๘๓	๕๒๗	๒๔๓	๒๘๓	๕๒๖
๖	ตลุงใต้	๓๘๖	๔๐๒	๗๘๘	๓๘๖	๓๙๗	๗๘๓	๓๗๖	๓๙๘	๗๗๔
๗	หนองปลิง	๒๙๐	๒๙๙	๕๘๙	๒๘๙	๓๐๐	๕๘๙	๒๘๓	๓๐๑	๕๘๔
๘	หนองนางเล็ง	๓๓๘	๓๒๘	๖๖๖	๓๓๘	๓๓๔	๖๗๒	๓๔๑	๓๓๖	๖๗๗
๙	บ้านกรับ	๓๙๑	๓๙๙	๗๙๐	๓๘๗	๓๘๙	๗๗๖	๓๗๘	๓๘๖	๗๖๔
๑๐	หนองปล้อง	๒๙๖	๓๑๕	๖๑๑	๒๘๙	๓๑๘	๖๐๗	๒๘๘	๓๑๖	๖๐๔
๑๑	บ้านใหม่	๒๗๓	๒๘๒	๕๕๕	๒๘๐	๒๗๘	๕๕๘	๒๗๙	๒๘๒	๕๖๑
๑๒	เขาดินสอ	๑๔๓	๑๖๓	๓๐๖	๑๕๐	๑๖๓	๓๑๓	๑๕๐	๑๖๗	๓๑๗
๑๓	โป่งสวรรค์	๑๔๗	๑๕๐	๒๙๗	๑๔๘	๑๕๔	๓๐๒	๑๕๓	๑๕๙	๓๑๒
๑๔	เขาใหญ่	๑๔๗	๑๕๖	๓๐๓	๑๔๔	๑๕๗	๓๐๑	๑๔๓	๑๕๖	๒๙๙
๑๕	หนองเจริญทรัพย์	๑๒๖	๑๔๖	๒๗๒	๑๒๙	๑๔๖	๒๗๕	๑๒๘	๑๔๙	๒๗๗
๑๖	วังข้าวใหม่	๒๑๐	๒๑๓	๔๒๓	๒๐๘	๒๑๕	๔๒๓	๒๑๓	๒๑๓	๔๒๖
๑๗	วังแสนสุข	๑๙๑	๑๗๓	๓๖๔	๑๘๕	๑๗๔	๓๕๙	๑๘๘	๑๗๔	๓๖๒
๑๘	ทุ่งเจริญ	๒๕๘	๒๗๗	๕๓๕	๒๕๗	๒๗๘	๕๓๕	๒๖๔	๒๗๔	๕๓๘
๑๙	ดอนทวีพัฒนา	๒๘๔	๒๘๑	๕๖๕	๒๗๘	๒๘๐	๕๕๘	๒๗๕	๒๗๕	๕๕๐
๒๐	ดอนมะรุ้ม	๑๘๕	๑๘๗	๓๗๒	๑๘๘	๑๘๘	๓๗๖	๑๙๑	๑๘๖	๓๗๗
๒๑	กาญจนานาภิเชก	๑๒๒	๑๔๖	๒๖๘	๑๒๕	๑๔๙	๒๗๔	๑๒๕	๑๔๘	๒๗๓
๒๒	สันติสุข	๑๘๘	๑๙๕	๓๘๓	๑๘๑	๑๙๕	๓๗๖	๑๗๕	๑๙๓	๓๖๘
๒๓	ดอนพัฒนา	๓๑๔	๓๐๒	๖๑๖	๓๐๙	๒๙๗	๖๐๖	๓๐๓	๒๘๔	๕๘๗
๒๔	ทุ่งรวงทอง	๒๘๗	๓๐๒	๕๘๙	๒๘๗	๓๐๙	๕๙๖	๒๘๒	๓๐๕	๕๘๗
รวม		๖,๐๕๒	๖,๒๘๑	๑๒,๓๓๓	๖,๐๒๔	๖,๒๕๘	๑๒,๒๘๒	๕,๙๙๓	๖,๒๔๐	๑๒,๒๓๓

### ๓.๒ ช่วงอายุและจำนวนประชากร

ตำบลดอนแสลบ ห้วยกระเจา จ.กาญจนบุรี

	หญิง	ชาย	หมายเหตุ
จำนวนประชากรเยาวชน	๑,๒๖๓ คน	๑,๓๓๓ คน	อายุต่ำกว่า ๑๘ ปี
จำนวนประชากร	๓,๘๙๓ คน	๓,๗๖๓ คน	อายุ ๑๘-๖๐ ปี
จำนวนประชากรผู้สูงอายุ	๘๕๕ คน	๑,๐๓๖ คน	อายุมากกว่า ๖๐ ปี
รวม	๖,๒๒๖ คน	๕,๙๗๕ คน	ทั้งสิ้น ๑๒,๒๐๑ คน

(ข้อมูลจากการสำรวจ tcnap ตามจำนวนประชากรที่สามารถสำรวจได้)

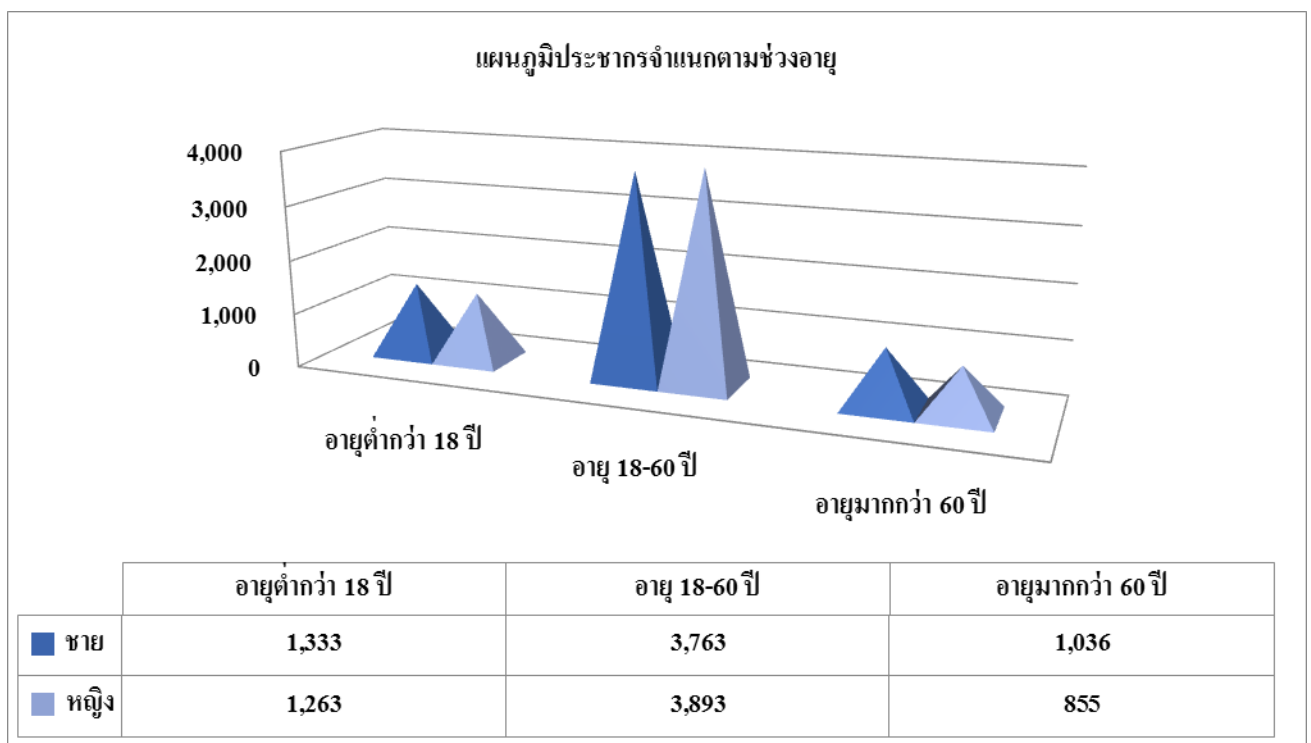

## ๔. สภาพทางสังคม

### ๔.๑ การศึกษา

- โรงเรียนประถมศึกษา	๖	แห่ง
- โรงเรียนมัธยมศึกษา (อนุบาล – ม.๓ )	๓	แห่ง
- ศูนย์พัฒนาเด็กเล็ก	๖	แห่ง
- ที่อ่านหนังสือพิมพ์ประจำหมู่บ้าน	๗	แห่ง

### ๔.๒ สาธารณสุข

ในเขตองค์การบริหารส่วนตำบลดอนแสลบ มีโรงพยาบาลส่งเสริมสุขภาพตำบล จำนวน ๒ แห่ง โรงพยาบาลส่งเสริมสุขภาพตำบลบ้านดอนแสลบ และโรงพยาบาลส่งเสริมสุขภาพตำบลบ้านหนองปลิง อาสาสมัครสาธารณสุข จำนวน ๒๓๘ คน อาสาสมัครดูแลผู้สูงอายุที่บ้าน จำนวน ๑๒ คน และมีระบบการดำเนินงานดูแลระยะยาวสำหรับผู้สูงอายุที่มีภาวะพึ่งพิง (Long Term Care) ซึ่งมีเจ้าหน้าที่ผู้รับผิดชอบผู้ดูแลผู้สูงอายุ (Care Giver) จำนวน ๑๒ คน ลงพื้นที่ให้บริการประชาชนอย่างต่อเนื่อง ทั่วถึง ครอบคลุมพื้นที่ตำบลดอนแสลบ ทั้ง ๒๔ หมู่บ้าน

### ๔.๓ อาชญากรรม

ตำบลดอนแสลบอยู่ในเขตพื้นที่รับผิดชอบของสถานีตำรวจภูธรอำเภอห้วยกระเจา มีป้อมตำรวจประจำตำบล ๑ แห่ง ณ หมู่ที่ ๑ บ้านดอนแสลบ ประกอบด้วยแต่ละหมู่บ้านมีผู้ใหญ่บ้าน คอยเป็นกำลังสำคัญในการแจ้งเบาะแสและข้อมูลข่าวสารให้กับทางราชการทราบอยู่ตลอดเวลาทำให้ปัญหาอาชญากรรมในพื้นที่อยู่ในระดับน้อย

### ๔.๔ ยาเสพติด

ตำบลดอนแสลบ ประชากรส่วนใหญ่ประกอบอาชีพเกษตรกรรมทำไร่ทำนา แต่ยังมีกลุ่มวัยรุ่นและผู้ว่างงาน ส่งผลให้มีปัญหา ยาเสพติดแพร่ระบาดเข้ามาในพื้นที่พอสมควร แต่เนื่องจากหน่วยงานองค์การบริหารส่วนตำบลดอนแสลบร่วมกับฝ่ายปกครองอำเภอห้วยกระเจาคอยสอดส่องดูแล ทำโครงการบำบัดและฟื้นฟูผู้เสพยาเสพติดอย่างต่อเนื่องและหาเบาะแสผู้กระทำผิดอยู่เป็นประจำ ทำให้ปัญหา ยาเสพติดเบาบางลงตามลำดับ

### ๔.๕ การสังคมสงเคราะห์

อบต.ดอนแสลบ ได้ดำเนินการด้านสังคมสงเคราะห์ ดำเนินการจ่ายเบี้ยยังชีพให้กับผู้สูงอายุ ผู้พิการ และผู้ป่วยเอดส์ รับลงทะเบียนและประสานโครงการเงินอุดหนุนเพื่อการเลี้ยงดูเด็กแรกเกิด ประสานการรับบัตรผู้พิการ อีกทั้งยังมีอาสาสมัครดูแลผู้สูงอายุที่บ้าน จำนวน ๑๒ คน และมีระบบการดำเนินงานดูแลระยะยาวสำหรับผู้สูงอายุที่มีภาวะพึ่งพิง (Long Term Care) ซึ่งมีเจ้าหน้าที่ผู้รับผิดชอบ ผู้ดูแลผู้สูงอายุ (Care Giver) จำนวน ๑๒ คน

องค์การบริหารส่วนตำบลดอนแสลบ ได้ตั้งงบประมาณด้านในแผนงานงบกลาง งบประมาณประจำปี ๒๕๖๒ ดังนี้

๔.๕.๑ เบี้ยยังชีพผู้สูงอายุ	จำนวน ๑,๙๘๑ ราย	เป็นเงิน ๑๕,๖๐๐,๐๐๐ บาท
๔.๕.๒ เบี้ยยังชีพผู้พิการ	จำนวน ๓๙๑ ราย	เป็นเงิน ๓,๖๐๐,๐๐๐ บาท
๔.๕.๓ เบี้ยยังชีพผู้ป่วยเอดส์	จำนวน ๒๐ ราย	เป็นเงิน ๑๓๒,๐๐๐ บาท

## ๕. ระบบบริการพื้นฐาน

### ๕.๑ การคมนาคมขนส่ง

ตำบลดอนแสลบ มีเส้นทางการคมนาคม ดังนี้

๑) ถนนสายหลัก ถ่ายโอนจากทางหลวงท้องถิ่น จำนวน ๔ สาย

๑. สายทาง กจ.๓๑๗๑ บ้านหนองเจริญทรัพย์ – บ้านโป่งสวรรค์ ความยาว ๓.๐๙๐ กิโลเมตร

๒. สายทาง กจ. ๔๐๑๗ แยกทางหลวงหมายเลข๓๓๖๓ – บ้านหนองนางเลิ้ง ความยาว ๔.๘๓๒ กิโลเมตร

๓. สายทางบ้านหนองเจริญทรัพย์ ความยาว ๐.๕๘๐ กิโลเมตร

๔. สายทางบ้านรางหวาย – บ้านเขารักษ์ ความยาว ๑๕.๔๓๔

๒) ถนนภายในหมู่บ้าน รวมระยะทาง ๖๑.๙๗๐ กิโลเมตร แยกเป็น

ประเภทผิวจราจร	ปี ๒๕๕๗		ปี ๒๕๕๘		การพัฒนา		
	ระยะทาง (ก.ม.)	คิดเป็นร้อยละ	ระยะทาง (ก.ม.)	คิดเป็นร้อยละ	เพิ่มขึ้น/ลดลง (ก.ม.)	คิดเป็นร้อยละ	
- ถนนลาดยาง	๑,๙๖๐.๐๐	๓.๓๓	๓,๑๖๐.๐๐	๕.๑๐	๑,๒๐๐.๐๐	๑.๗๗	
- ถนนคอนกรีต	๙,๕๑๐.๐๐	๑๖.๑๘	๑๑,๔๗๐.๐๐	๑๘.๕๒	๑,๙๖๐.๐๐	๒.๓๔	
- ถนนลูกรัง	๑๔,๓๘๐.๐๐	๒๔.๔๖	๑๔,๓๘๐.๐๐	๒๓.๒๑	๐.๐๐๐	-๑.๒๕	
- ถนนถ่ายโอน	๓๒,๙๓๖.๐๐	๕๖.๐๓	๓๒,๙๓๖.๐๐	๕๓.๑๗	๐.๐๐๐	-๒.๘๖	
<b>รวม</b>	<b>๕๘,๗๘๖.๐๐</b>		<b>๖๑,๙๕๖.๐๐</b>				
			ที่มา : กองช่าง อบต.ดอนแสลบ				

### ๕.๒ การไฟฟ้า

ไม่มีหน่วยบริการผู้ใช้ไฟฟ้าในพื้นที่ แต่มีหน่วยบริการไฟฟ้าตำบลใกล้เคียง สังกัดการไฟฟ้าส่วนภูมิภาค อำเภอห้วยกระเจา จำนวน ๑ แห่ง

### ๕.๓ การประปา

การประปาในเขตองค์การบริหารส่วนตำบลดอนแสลบ เป็นการบริหารจัดการของคณะกรรมการหมู่บ้านเอง ทั้ง ๒๔ หมู่บ้าน อบต.ดอนแสลบไม่ได้เป็นผู้ดำเนินการ แต่ช่วยเหลืองบประมาณในการซ่อมแซมและจัดทำในกรณีที่งบประมาณของหมู่บ้านไม่เพียงพอ

### ๕.๔ โทรศัพท์

ในเขตตำบลดอนแสลบ มีการสื่อสารที่สำคัญ ได้แก่ ทางโทรศัพท์บ้านและโทรศัพท์เคลื่อนที่ และมีเครือข่ายของโทรศัพท์เคลื่อนที่ที่ใช้ได้อย่างมีประสิทธิภาพ ได้แก่ AIS, DTAC, TRUE

### ๕.๕ ไปรษณีย์/การสื่อสาร/การขนส่ง และวัสดุ ครุภัณฑ์

องค์การบริหารส่วนตำบลดอนแสลบ ไม่มีไปรษณีย์ แต่มีบริการไปรษณีย์จากอำเภอใกล้เคียง ที่ทำการไปรษณีย์อำเภอพนมทวน จำนวน ๑ แห่ง ให้บริการ เวลา ๐๘.๐๐ – ๑๖.๐๐ น. ในวันจันทร์ – เสาร์ (วันเสาร์ครึ่งวัน) หยุดวันอาทิตย์

## ๖. ระบบเศรษฐกิจ

### ๖.๑ การเกษตร

ตำบลดอนแสลบ มีพื้นที่กว้างเหมาะแก่การทำเกษตร ประชากรส่วนใหญ่ประกอบอาชีพการทำนาทำไร่ เช่น ไร่มันสำปะหลัง ไร่อ้อย ไร่ข้าวโพด

### ๖.๒ การประมง

ตำบลดอนแสลบมีแหล่งน้ำตามธรรมชาติน้อย ส่วนใหญ่จะมีการประมงเพื่อนำไปประกอบอาหารในคลองสายแม่กลอง – จระเข้สามพัน มีการตกปลา และนั่งเรือทอดแหหาปลาให้เห็นบ้าง

### ๖.๓ การปศุสัตว์

ตำบลดอนแสลบมีการเลี้ยงโค หมู ไก่ เป็ด แพะ และสัตว์เศรษฐกิจอื่นๆ

### ๖.๔ การบริการ

มีร้านเสริมสวย จำนวน ๘ ร้านให้บริการ ตัดผม สระผม ทำเล็บ เป็นต้น

### ๖.๕ การท่องเที่ยว

ในตำบลดอนแสลบมีแหล่งท่องเที่ยวที่สำคัญในพื้นที่ ประกอบด้วย

๑. แหล่งท่องเที่ยวทางโบราณสถาน คือ พระปรางค์วัดเขารักษ์ โบสถ์เก่าวัดพนมนาง โบสถ์สมัยกรุงศรีอยุธยาวัดสระกระเบื้อง

๒. แหล่งท่องเที่ยวทางศาสนา ได้แก่ วัดทิพย์สุคนธาราม นมัสการหลวงพ่อพะชรวัดดอนแสลบ วัดหนองปลิง ซึ่งถือเป็นสถานที่ศักดิ์สิทธิ์เป็นที่ยึดเหนี่ยวของประชาชนในตำบลดอนแสลบและประชาชนทั่วไป

### ๖.๖ อุตสาหกรรม

ตำบลดอนแสลบ ไม่มีอุตสาหกรรมในพื้นที่มีเพียงผลิตภัณฑ์แปรรูปการเกษตรแบบรวมกลุ่มสมาชิกขนาดเล็กในครัวเรือน

### ๖.๗ การพาณิชย์และกลุ่มอาชีพ

#### การพาณิชย์

- สถานีบริการน้ำมันเชื้อเพลิงขนาดเล็ก จำนวน ๕ แห่ง
- สถานที่จำหน่ายผลผลิตทางการเกษตร จำนวน ๑ แห่ง (ตั้งอยู่หมู่ที่ ๑๓ โรงเรียนชานาโป่งสวรรค์)
- ตลาดนัด จำนวน ๔ แห่ง (อยู่ในพื้นที่หมู่ที่ ๑,๕,๑๐,๖)

#### กลุ่มอาชีพ

- กลุ่มโรงเรียนชานาบ้านหนองปลิง
- กลุ่มโรงเรียนชานาบ้านโป่งสวรรค์ (กลุ่มหอมกระเจา)
- กลุ่มทอผ้าบ้านหนองปลิง
- กลุ่มมีดเหน็บดอนแสลบ
- กลุ่มศูนย์ข้าวชุมชน หมู่ที่ ๕ บ้านเขารักษ์

### ๖.๘ แรงงาน

เนื่องจากประชาชนส่วนใหญ่ในตำบลดอนแสลบประกอบอาชีพเกษตรกรรมทำนาทำไร่ แรงงานจะแบ่งออกเป็น ๒ ลักษณะ คือ แรงงานวัยทำงานในพื้นที่ และแรงงานจากต่างพื้นที่ ส่วนเยาวชนวัยทำงานในตำบลดอนแสลบเมื่อเรียนจบจะออกไปทำงานนอกพื้นที่ ทำให้แรงงานที่ใช้ในการทำนาทำไร่ เป็นแรงงานวัยกลางคน

## ๗. ศาสนา ประเพณี วัฒนธรรม

### ๗.๑ การนับถือศาสนา

ประชาชนส่วนใหญ่ในเขตองค์การบริหารส่วนตำบลดอนแสลบ ประมาณร้อยละ ๙๙ นับถือศาสนาพุทธ และร้อยละ๑ นับถือศาสนาอื่นๆ ประชาชนส่วนใหญ่นับถือศาสนาพุทธ โดยมีศาสนสถานในเขตตำบลดอนแสลบ ดังนี้

- วัด จำนวน ๑๐ แห่ง ได้แก่
  ๑. วัดดอนแสลบ ตั้งอยู่ในพื้นที่หมู่ที่ ๑
  ๒. วัดสระกระเบื้อง ตั้งอยู่ในพื้นที่หมู่ที่ ๑
  ๓. วัดพนมนาง ตั้งอยู่ในพื้นที่หมู่ที่ ๒
  ๔. วัดหนองปลิง ตั้งอยู่ในพื้นที่หมู่ที่ ๑๐
  ๕. วัดเขารักษ์ ตั้งอยู่ในพื้นที่หมู่ที่ ๕
  ๖. วัดวังข้าวใหม่ ตั้งอยู่ในพื้นที่หมู่ที่ ๑๖
  ๗. วัดหนองนางเล็ง ตั้งอยู่ในพื้นที่หมู่ที่ ๘
  ๘. วัดสันติคีรี ตั้งอยู่ในพื้นที่หมู่ที่ ๖
  ๙. วัดเขาดินสอ ตั้งอยู่ในพื้นที่หมู่ที่ ๑๒
  ๑๐. วัดทิพย์สุคนธาราม ตั้งอยู่ในพื้นที่หมู่ที่ ๑๓
- ที่พักสงฆ์ จำนวน ๑ แห่ง คือ สวนโพธิธรรม ๓๗ ตั้งอยู่ในพื้นที่หมู่ที่ ๒

### ๗.๒ ประเพณีและงานประจำปี

ตำบลดอนแสลบมีงานประเพณีสำคัญ ประกอบด้วย งานทำบุญประจำปีวัดเขารักษ์ งานนมัสการหลวงปู่เพชร วัดบ้านดอนแสลบ และการจัดงานประเพณีในวันสำคัญต่าง ๆ ได้แก่ วันลอยกระทง วันสงกรานต์วันเข้าพรรษา วันออกพรรษา ประเพณีร้อยพรรษา แข่งเรือบ้านหนองปลิง รำเหย่ย เพลงพวงมาลัย เพลงกลองยาว

### ๗.๓ ภูมิปัญญาท้องถิ่น ภาษาถิ่น

ภูมิปัญญาท้องถิ่นที่สำคัญในตำบลดอนแสลบ มีดังนี้

๑. นายทวย เชื้อโให้ ปราชญ์ชาวบ้าน จักสาน ไม้กวาดทางมะพร้าว หมู่ที่ ๒
๒. นางเยื่อ สินทบ ปราชญ์ชาวบ้าน การถนอมอาหาร อาหารพื้นบ้าน, ขนมไทย หมู่ที่ ๒
๓. นางประนอม ใจดี ปราชญ์ชาวบ้าน หมอยาถอน (ยาสมุนไพรร) หมู่ที่ ๔
๔. นายย้วน เชื้องาม ปราชญ์ชาวบ้าน หมอรักษางูกัด (แผนโบราณ) หมู่ที่ ๔
๕. นายเฉลิม เจริญผล ปราชญ์ชาวบ้าน (จักสาน) หมู่ที่ ๕
๖. นายประกา ชัยสงคราม ปราชญ์ชาวบ้าน หมอแผนโบราณ หมอเป่าไฟลามทุ่งและงูสวัด หมู่ที่ ๖
๗. นายกร ด้วงปลี ปราชญ์ชาวบ้าน หมอแผนโบราณ พนดับพิษไฟ หมู่ที่ ๖
๘. นางบัวงาม พรหมชนะ ปราชญ์ชาวบ้าน หมอแผนโบราณ หมอเป่าโรคพิษสุนัข หมู่ที่ ๖
๙. นางละมุน สืบบุก ปราชญ์ชาวบ้าน เพลงพวงมาลัย หมู่ที่ ๗
๑๐. นายสนาม ขุนพรหม ปราชญ์ชาวบ้าน ช่างปูน, ช่างไม้ หมู่ที่ ๗
๑๑. นายเสนาะ คล้ายคลัง ปราชญ์ชาวบ้าน พิธีกรรมทางศาสนา หมู่ที่ ๗
๑๒. นายรอง ดอกเข็ม ปราชญ์ชาวบ้าน นวดแผนโบราณ, เป่างูสวัด, ตีกลองยาว หมู่ที่ ๘
๑๓. นางชุบ หมดทุกซ์ ปราชญ์ชาวบ้าน รำเหย่ย, เพลงพวงมาลัย หมู่ที่ ๘
๑๔. นายเรียง หมดทุกซ์ ปราชญ์ชาวบ้าน จักสาน (สานส้มไก่) หมู่ที่ ๘

๑๕. นายชัยชนะ เทียงธรรม	ปราชัญชาชาวบ้าน ช่างปั้น (ปั้นหัววัวทำจากขี้เถ้า) หมู่ที่ ๘
๑๖. นายสำราญ แสงทอง	ปราชัญชาชาวบ้าน ช่างไม้ หมู่ที่ ๘
๑๗. นายรัต สืบบุก	ปราชัญชาชาวบ้าน สวดพระมาลัย (กลุ่ม ๔ - ๕ คน) หมู่ที่ ๘
๑๘. นายพัก กัญทสังข์	ปราชัญชาชาวบ้าน เพลงพื้นบ้าน หมู่ที่ ๘
๑๙. นางหนูเล็ก สืบกลิ่น	ปราชัญชาชาวบ้าน เพลงพื้นบ้าน, เพลงร่อยพรรษา หมู่ที่ ๘
๒๐. นางเกตุใจ ใจดี	ปราชัญชาชาวบ้าน เพลงพื้นบ้าน, เพลงร่อยพรรษา หมู่ที่ ๘
๒๑. นายจันทร์ สืบบุก	ปราชัญชาชาวบ้าน ช่างไม้, ทำโต๊ะ, เก้าอี้ ฯลฯ หมู่ที่ ๘
๒๒. นายพลับ สิงขรรักษ์	ปราชัญชาชาวบ้าน เพลงพื้นบ้าน, เพลงพวงมาลัย หมู่ที่ ๘
๒๓. นายเชาว์ สืบกลิ่น	ปราชัญชาชาวบ้าน สวดพระมาลัย หมู่ที่ ๘
๒๔. นางอบ เชื้องาม	ปราชัญชาชาวบ้าน (หมอพื้นบ้านแก้พิษงู) หมู่ที่ ๑๐
๒๕. นายนิล คล้ายคลัง	ปราชัญชาชาวบ้าน (หมอพื้นบ้านโรคงูสวัด, ฝี, สุนัขกัด) หมู่ที่ ๑๐
๒๖. นางวีไล เจิมถาวร	ปราชัญชาชาวบ้าน (นวดแผนโบราณ) หมู่ที่ ๑๐
๒๗. นายบุญเลิศ ศรีคำทา	ปราชัญชาชาวบ้าน (หมอพื้นบ้านโรคเรื้อรัง) หมู่ที่ ๑๐
๒๘. นายปรีชา คล้ายคลัง	ปราชัญชาชาวบ้าน (เครื่องดนตรีแตร, แซ็ก) หมู่ที่ ๑๐
๒๙. นายจำหน่าย ทองนุ่ม	ปราชัญชาชาวบ้าน ทำเครื่องดนตรีไทย ขิม, จระเข้ หมู่ที่ ๑๑
๓๐. นายดอกกรัก โพธิ์แก้ว	ปราชัญชาชาวบ้าน หมอยาสมุนไพร หมู่ที่ ๑๑
๓๑. นางเบญจรงค์ แซ่ลี	ปราชัญชาชาวบ้าน นวดแผนไทย หมู่ที่ ๑๑
๓๒. นายช่วย พรหมชนะ	ปราชัญชาชาวบ้าน หมอเป่าไฟลามทุ่ง, งูสวัด, ดับพิษสุนัขหมู่ที่ ๑๓
๓๓. นางเฉลียว อยู่เอี่ยม	ปราชัญชาชาวบ้าน หมอยาแผนโบราณ, ร้องเพลงพวงมาลัย, ร้อยพรรษาหมู่ที่ ๑๓
๓๔. นายลอง เพ็ชรใส	ปราชัญชาชาวบ้าน จักสาน, สานส้มไก่ หมู่ที่ ๑๔
๓๕. นายกิมเลี้ยง สืบบุก	ปราชัญชาชาวบ้าน ช่างไม้ หมู่ที่ ๑๕
๓๖. นางบุญนาค แก้ววงษ์ล้อม	ปราชัญชาชาวบ้าน เพลงร่อยพรรษา, หมอพื้นบ้านดับพิษสุนัข หมู่ที่ ๑๕
๓๗. นายพัฑ โต้แก้ว	ปราชัญชาชาวบ้าน เพลงร่อยพรรษา, ช่างไม้ หมู่ที่ ๑๕
๓๘. นายสำราญ หมิ่นอาจ	ปราชัญชาชาวบ้าน การจักสาน หมู่ที่ ๑๕
๓๙. นางย้อย อยู่เอี่ยม	ปราชัญชาชาวบ้าน การนวดแผนโบราณ หมู่ที่ ๑๕
๔๐. นางอึ้ง ดอนสระ	ปราชัญชาชาวบ้าน การถนอมอาหาร หมู่ที่ ๑๕
๔๑. นายบรรทัด ศรีทอง	ปราชัญชาชาวบ้าน ทางการเกษตร หมู่ที่ ๑๕
๔๒. นางสาวรงค์ ไคร์ครวญ	ปราชัญชาชาวบ้าน หมอเป่าโรคพิษสุนัข หมู่ที่ ๑๕
๔๓. นางสาวอาจ คล้ายคลัง	ปราชัญชาชาวบ้าน จักสาน หมู่ที่ ๑๗
๔๔. นายเปร้า ใจดี	ปราชัญชาชาวบ้าน หมอสมุนไพร นวดน้ำมัน เคล็ดขัดยอก หมู่ที่ ๑๘
๔๕. นายทน เชื้อรุ่ง	ปราชัญชาชาวบ้าน จักสาน หมู่ที่ ๑๙
๔๖. นางสมคิด ศรีสมบูรณ์	ปราชัญชาชาวบ้าน หมอดู, นวดแผนไทย หมู่ที่ ๑๙
๔๗. นายคุ่น สืบบุก	ปราชัญชาชาวบ้าน ช่างไม้แกะสลัก หมู่ที่ ๒๐
๔๘. นายสมควร สืบบุก	ปราชัญชาชาวบ้าน ช่างไม้แกะสลัก หมู่ที่ ๒๐
๔๙. นายสมเจตน์ วิเศษสิงห์	ปราชัญชาชาวบ้าน ช่างไม้แกะสลัก หมู่ที่ ๒๐
๕๐. นางชะอุ่ม อุดมศิลป์	ปราชัญชาชาวบ้าน ทำขนมไทย หมู่ที่ ๒๐
๕๑. นายจำลอง สืบบุก	ปราชัญชาชาวบ้าน ทำขนมไทย หมู่ที่ ๒๐



๕๒. นายเทวินทร์ จอกลอย	ปราชญ์ชาวบ้าน ผู้เชี่ยวชาญด้านประวัติศาสตร์ชุมชน หมู่ที่ ๒๑
๕๓. นางเตย เขาเขียว	ปราชญ์ชาวบ้าน หมอกวาดยา หมู่ที่ ๒๒
๕๔. นายจรรย์ ทวีศรี	ปราชญ์ชาวบ้าน จักรสาน หมู่ที่ ๒๒
๕๕. นายสุเทพ ทวีศรี	ปราชญ์ชาวบ้าน ช่างไม้ หมู่ที่ ๒๒
๕๖. นายอำนาจ สนธิเนตร	ปราชญ์ชาวบ้าน ช่างไม้ หมู่ที่ ๒๒
๕๗. นายแสน คงนะ	ปราชญ์ชาวบ้าน ผู้ประกอบพิธีกรรมทางศาสนา หมู่ที่ ๒๒
๕๘. นางภาวนา สืบบุก	ปราชญ์ชาวบ้าน หมอนวดจับเส้น หมู่ที่ ๒๓
๕๙. นายสมจิตร ไคร์ครวญ	ปราชญ์ชาวบ้าน ช่างไม้ เช่น โต๊ะ, เก้าอี้ ฯลฯ หมู่ที่ ๒๓
๖๐. นางสมเกียรติ ด้วงปลี	ปราชญ์ชาวบ้าน เพลงร้อยพรรษา หมู่ที่ ๒๓
๖๑. นางลัดดา สืบบุก	ปราชญ์ชาวบ้าน เพลงร้อยพรรษา หมู่ที่ ๒๓
๖๒. นายไพโรจน์ คชนาวงษ์	ปราชญ์ชาวบ้าน ด้านดนตรี ตีกลอง เป่าแคน หมู่ที่ ๒๓
๖๓. นายอุบล พานทอง	ปราชญ์ชาวบ้าน ผู้นำด้านการเกษตร หมู่ที่ ๒๔

๗.๔ สินค้าพื้นเมืองและของที่ระลึก

- ข้าวไรซ์เบอร์รี่
- ข้าวหอมกลุ่มหอมกระเจา
- ผ้าทอบ้านหนองปลิง
- กระเป๋าถักแฮนเมค
- มีดเหน็บ

๘. ทรัพยากรธรรมชาติ

๘.๑ น้ำ

แหล่งน้ำในตำบลดอนแสลบ ประกอบด้วย

๑. ลำคลอง จำนวน ๒ สาย คือ คลองสายแม่กลอง – จระเข้สามพัน, คลองบ้านกรับ
๒. สระเก็บน้ำสาธารณะ ประกอบด้วย หมู่ที่ ๒ บ้านพนมนาง ๓ แห่ง, หมู่ที่ ๕ บ้านเขารักษ์ ๖ แห่ง, หมู่ที่ ๖ บ้านตลุงใต้ ๕ แห่ง, หมู่ที่ ๘ บ้านหนองนางเล็ง ๑ แห่ง, หมู่ที่ ๙ บ้านกรับ ๑ แห่ง, หมู่ที่ ๑๐ บ้านหนองปล้อง ๑ แห่ง, หมู่ ๑๑ สระตาปลอด ๑ แห่ง, หมู่ที่ ๑๒ บ้านเขาดินสอ มี ๓ แห่งได้แก่ สระตะวัน, สระประปา และสระ CEO หมู่ที่ ๑๓ บ้านโป่งสวรรค์ ๔ แห่ง, หมู่ที่ ๑๔ บ้านเขาใหญ่ ๔ แห่ง, หมู่ที่ ๑๕ บ้านหนองเจริญทรัพย์ ๔ แห่ง ได้แก่ สระน้ำหนองพร สระน้ำบ้านหนองเจริญทรัพย์ สระน้ำบ้านป่ามี สระน้ำบ้านป่าปวน, สระน้ำสาธารณะ (ดอนมะกัก) หมู่ ๒๔
๓. ลำห้วย จำนวน ลำห้วยวังไอกิม ลำห้วยวังหิน ลำห้วยวังหีบ ลำห้วยสี่เก่าแก่ หมู่ ๙, ลำห้วยท่ามะสังข์เชื่อมวังหิน หมู่ ๒๓
๔. ฝายที่สำคัญ ประกอบด้วย ฝายกั้นน้ำวังหินและวังน้ำขาว
๕. ระบบชลประทาน ได้แก่ คลองชลประทาน หมู่ ๙ – หมู่ ๑๖, หมู่ ๑๑ บ้านใหม่, คลองชลประทานสายแม่กลอง – จระเข้สามพัน หมู่ ๑๗, หมู่ ๓, หมู่ ๔, หมู่ ๑๘, หมู่ ๑๐, หมู่ ๗, หมู่ที่ ๒๔

## ๘.๒ ป่าไม้

ตำบลดอนแสลบ มีพื้นที่ป่าไม้ทั้งหมด ประมาณ ๒,๐๔๕ ไร่ โดยส่วนใหญ่เป็นป่าเบญจพรรณ ได้แก่ป่า  
ชุมชนเขาตินสอ ๑,๐๐๐ ไร่,ป่าชุมชนหุบทุ่งเข็ด หมู่ที่ ๘ จำนวน ๔๕ ไร่ ป่าเขาแยง ๑๐๐ ไร่  
ป่าเขาขวาง ๓๖ ไร่ หมู่ที่ ๑๓

## ๘.๓ ภูเขา

มีภูเขาจำนวน ๖ ลูก ได้แก่ เขาพนมนาง เขารักษ์ เขาปัดตาหวิ หมู่ ๖ และหมู่ ๒๒ และเขาใหญ่ หมู่  
๑๔,เขาแยงและเขาขวาง หมู่ที่ ๑๓ บ้านโป่งสวรรค์

## ๘.๔ คุณภาพของทรัพยากรธรรมชาติ

คุณภาพของทรัพยากรธรรมชาติในตำบลดอนแสลบ ค่อนข้างจะสมบูรณ์ ทั้ง ดิน น้ำ ป่าไม้ จะเห็นได้  
จากเกษตรกรในพื้นที่สามารถทำการเกษตรได้ตลอดทั้งปี

## ส่วนที่ ๒

### ยุทธศาสตร์การพัฒนาระบบโครงสร้างส่วนท้องถิ่น

#### ๑. ความสัมพันธ์ระหว่างแผนพัฒนาระดับมหภาค

##### ๑.๑ แผนยุทธศาสตร์ชาติ ๒๐ ปี

การจัดทำแผนพัฒนาของเทศบาลจะต้องมีความสัมพันธ์ระหว่างแผนยุทธศาสตร์ชาติเพื่อขับเคลื่อนการพัฒนาประเทศไปสู่ความมั่นคง มั่งคั่งและยั่งยืน โดยแผนยุทธศาสตร์ชาติ ๒๐ ปี ของประเทศไทยกำลังอยู่ระหว่างการเสนอร่างกรอบยุทธศาสตร์ชาติต่อที่ประชุมคณะกรรมการจัดทำยุทธศาสตร์ชาติ ซึ่งขณะนี้อยู่ระหว่างการดำเนินการปรับปรุงร่างกรอบยุทธศาสตร์ชาติตามมติที่ประชุมคณะกรรมการจัดทำร่างยุทธศาสตร์ชาติ โดยร่างกรอบยุทธศาสตร์ชาติ ๒๐ ปี (พ.ศ.๒๕๖๐ - ๒๕๗๙) สรุปลงได้ ดังนี้

#### ยุทธศาสตร์ชาติ : กรอบการพัฒนาระยะยาว

**เพื่อให้บรรลุวิสัยทัศน์**  
**“ประเทศไทยมีความมั่นคง มั่งคั่ง ยั่งยืน เป็นประเทศพัฒนาแล้ว**  
**ด้วยการพัฒนาตามปรัชญาของเศรษฐกิจพอเพียง”**  
 นำไปสู่การพัฒนาให้คนไทยมีความสุข  
 และตอบสนองต่อการบรรลุ  
 ซึ่งผลประโยชน์แห่งชาติ ในการที่จะพัฒนาคุณภาพชีวิต  
 สร้างรายได้ระดับสูงเป็นประเทศพัฒนาแล้ว และสร้าง  
 ความสุขของคนไทย **สังคมมีความมั่นคง เสมอภาคและ**  
**เป็นธรรม ประเทศสามารถแข่งขันได้ในระบบเศรษฐกิจ**



#### ความเชื่อมโยงของยุทธศาสตร์ชาติกับแผนในระดับต่างๆ



## ๑. ความเป็นมา

คณะรัฐมนตรีได้มีมติเมื่อวันที่ ๓๐ มิถุนายน ๒๕๕๘ เห็นชอบให้มีการจัดตั้งคณะกรรมการจัดทำยุทธศาสตร์ชาติ มีอำนาจหน้าที่ในการจัดทำร่างยุทธศาสตร์ชาติระยะ ๒๐ ปี เพื่อใช้ในการขับเคลื่อนการพัฒนาประเทศสู่ความมั่นคง มั่งคั่ง และยั่งยืน และให้เสนอร่างยุทธศาสตร์ชาติระยะ ๒๐ ปี ให้คณะรัฐมนตรีพิจารณาให้ความเห็นชอบเพื่อใช้เป็นกรอบในการดำเนินงานในระยะที่ ๒ ของรัฐบาล (ปี ๒๕๕๘ - ๒๕๕๙) และกรอบการปฏิรูปในระยะที่ ๓ (ปี ๒๕๖๐ เป็นต้นไป) คณะกรรมการจัดทำยุทธศาสตร์ชาติได้แต่งตั้งคณะอนุกรรมการ ๒ คณะ ได้แก่ (๑) คณะอนุกรรมการจัดทำยุทธศาสตร์และกรอบการปฏิรูป เพื่อจัดทำร่างกรอบยุทธศาสตร์ชาติระยะ ๒๐ ปี และ (๒) คณะอนุกรรมการจัดทำแผนปฏิบัติการตามแนวทางการปฏิรูปประเทศเพื่อจัดทำร่างแผนปฏิบัติการตามแนวทางการปฏิรูปประเทศ (Roadmap) ภายใต้ยุทธศาสตร์ชาติระยะ ๒๐ ปี คณะอนุกรรมการจัดทำยุทธศาสตร์และกรอบการปฏิรูปได้ดำเนินการยกร่างกรอบยุทธศาสตร์ชาติระยะ ๒๐ ปี ตามแนวทางที่คณะรัฐมนตรีกำหนด โดยได้มีการนำความคิดเห็นและข้อเสนอแนะจากกรรมการจัดทำยุทธศาสตร์ชาติที่มาจากหลายภาคส่วน ได้แก่ ภาคราชการ ภาคเอกชน ภาคการเมือง และ นักวิชาการ รวมถึงได้พิจารณานำข้อคิดเห็นจากสภาพัฒนาการแห่งชาติ และความคิดเห็นจากภาคประชาชนมาเป็นข้อมูลในการยกร่างยุทธศาสตร์ชาติด้วย และได้นำเสนอร่างกรอบยุทธศาสตร์ชาติระยะ ๒๐ ปี ต่อที่ประชุมคณะกรรมการจัดทำยุทธศาสตร์ชาติ ซึ่งขณะนี้อยู่ระหว่างการดำเนินการปรับปรุงร่างกรอบยุทธศาสตร์ชาติตามมติที่ประชุมคณะกรรมการจัดทำยุทธศาสตร์ชาติ

ในการดำเนินการขั้นต่อไป คณะกรรมการจัดทำยุทธศาสตร์ชาติจะนำเสนอร่างกรอบยุทธศาสตร์ชาติเพื่อขอความเห็นชอบจากคณะรัฐมนตรีและจะได้มีการรับฟังความคิดเห็นจากประชาชน ก่อนที่จะนำเสนอต่อสภานิติบัญญัติแห่งชาติให้ความเห็นชอบกรอบยุทธศาสตร์ชาติมาใช้เป็นกรอบในการกำหนดทิศทางในการบริหารประเทศภายในเดือนตุลาคม ๒๕๕๙ ซึ่งเป็นช่วงเวลาของการประกาศใช้แผนพัฒนาเศรษฐกิจและสังคมแห่งชาติฉบับที่ ๑๒ (ตุลาคม ๒๕๕๙ - กันยายน ๒๕๖๔) นอกจากนี้หน่วยงานต่างๆ จะได้นำแผนพัฒนาเศรษฐกิจและสังคมแห่งชาติ ซึ่งเป็นแผนระยะ ๕ ปี มาถ่ายทอดลงสู่แผนปฏิบัติการระดับกระทรวงและแผนพัฒนารายสาขาในระหว่างที่กลไกการจัดทำยุทธศาสตร์ชาติตามร่างรัฐธรรมนูญฉบับใหม่อยู่ระหว่างการดำเนินการ ซึ่งคาดว่าจะดำเนินการแล้วเสร็จภายในเดือนกรกฎาคม ๒๕๖๐

## ๒. สารสำคัญ

### ๒.๑ สภาพแวดล้อม

ในช่วงทศวรรษที่ผ่านมากระแสการเปลี่ยนแปลงที่เกิดขึ้นในโลกเป็นไปอย่างรวดเร็วและในหลากหลายมิติทำให้ภูมิทัศน์ของโลกเปลี่ยนแปลงไปอย่างมีนัยสำคัญ โดยก่อให้เกิดโอกาสทั้งในด้านเศรษฐกิจ สังคม สิ่งแวดล้อม เทคโนโลยี และการเมืองของประเทศไทยแต่ขณะเดียวกันท่ามกลางความเปลี่ยนแปลงในด้านต่างๆ ก็มีปัจจัยเสี่ยงและภัยคุกคามที่ต้องบริหารจัดการด้วยความยากลำบากมากขึ้น กระแสทุนนิยมและการเปลี่ยนแปลงภูมิทัศน์เศรษฐกิจของโลกได้ส่งผลให้โครงสร้างเศรษฐกิจของประเทศไทยซึ่งเดิมมีโครงสร้างเศรษฐกิจในระบบ “เกษตรแบบพึ่งตนเอง” ต้องปรับตัวและเปลี่ยนไปเป็นระบบเศรษฐกิจที่ “พึ่งพาอุตสาหกรรมและการส่งออก” การพัฒนาในภาคเกษตรล่าช้ากว่าฐานการผลิตอื่นๆ ที่อาศัยเทคโนโลยีสมัยใหม่มากขึ้นตามลำดับ โดยเฉพาะอย่างยิ่งภายใต้อิทธิพลของกระแสโลกาภิวัตน์และความก้าวหน้าอย่างรวดเร็วของเทคโนโลยีสารสนเทศ จึงมีปัญหาคอขวดหรือคอขวดทางด้านรายได้ระหว่างภาคการเกษตรกับภาคอุตสาหกรรม

และระหว่างสังคมในเมืองและชนบทขยายวงกว้างขึ้น และปัญหาความยากจนกระจุกตัวในกลุ่มเกษตรกรรายย่อย และในภาคชนบทรวมทั้งโอกาสในการเข้าถึงข้อมูลข่าวสาร องค์กรความรู้ แหล่งทุน และบริการทางสังคมที่มีคุณภาพ สำหรับประชาชนที่อยู่ในพื้นที่ห่างไกลก็มีในวงแคบกว่า ในขณะที่การใช้เทคโนโลยีในภาคอุตสาหกรรมและบริการเองก็นับว่ายังอยู่ในกลุ่มประเทศที่ใช้เทคโนโลยีในระดับกลางๆ ซึ่งส่วนใหญ่ไม่สามารถพัฒนาได้เองภายในประเทศ ต้องนำเข้ามาจากต่างประเทศ โดยรวมประเทศไทยจึงยังใช้วัตถุดิบและแรงงานเข้มข้นในการเป็นจุดแข็งในการแข่งขันและขับเคลื่อนการเจริญเติบโตนอกจากนั้น ในอีกด้านหนึ่งการเปลี่ยนแปลงภูมิทัศน์ของโลกและแรงขับเคลื่อนของเทคโนโลยีสมัยใหม่รวมทั้งความเชื่อมโยงอย่างใกล้ชิดของสังคมโลกได้ทำให้เกิดภัยคุกคามและความเสี่ยงด้านอื่นๆ ที่ซับซ้อนขึ้นอาทิ การก่อการร้าย โรคระบาด เครือข่ายยาเสพติดข้ามชาติ และการก่อการร้ายอาชญากรรมข้ามชาติในรูปแบบต่างๆ ขณะที่การเปลี่ยนแปลงภูมิอากาศโลกก็มีความผันผวนรุนแรงขึ้น ซึ่งล้วนแล้วเป็นความเสี่ยงในการดำรงชีวิตของประชาชน การบริหารจัดการทางธุรกิจ และการบริหารราชการแผ่นดินของภาครัฐ

นอกจากนั้นในช่วงต้นศตวรรษที่ ๒๑ กระแสโลกาภิวัตน์ได้ทำให้ภูมิทัศน์ทางด้านเศรษฐกิจและสังคมของโลกเปลี่ยนแปลงจากเศรษฐกิจสังคมอุตสาหกรรมมุ่งสู่เศรษฐกิจสังคมดิจิทัล ในขณะที่โอกาสทางเศรษฐกิจขยายเพิ่มขึ้น แต่ช่องว่างทางสังคมก็ยิ่งกว้างขึ้นรวมถึงช่องว่างทางดิจิทัล (digital divide) ถ้าหากไม่สามารถลดลงก็จะยิ่งทำให้ความเหลื่อมล้ำทางรายได้และโอกาสทางเศรษฐกิจและสังคมมีความแตกต่างมากขึ้น ประกอบกับในอนาคตร้อยปีข้างหน้าสภาพแวดล้อมทั้งภายในและภายนอกประเทศจะมีการเปลี่ยนแปลงอย่างมีนัยสำคัญ ในทุกมิติ เงื่อนไขภายนอกที่สำคัญต่อการพัฒนาประเทศไทยในอนาคต ได้แก่ กระแสโลกาภิวัตน์ที่เข้มข้นขึ้นอย่างต่อเนื่องและมีความเสี่ยงและท้าทายต่อการปรับตัวมากขึ้นจากการเคลื่อนย้ายอย่างเสรีและรวดเร็วของผู้คน เงินทุน ข้อมูลข่าวสารองค์ความรู้และเทคโนโลยี และสินค้าและบริการ ขณะเดียวกันการรวมกลุ่มเศรษฐกิจในภูมิภาคนำไปสู่ความเชื่อมโยงทุกระบบในขณะที่ศูนย์รวมอำนาจทางเศรษฐกิจโลกเคลื่อนย้ายมาสู่เอเชียภายใต้สภาพแวดล้อมทางเศรษฐกิจโลกซึ่งในช่วงระยะ ๑๐ ปีข้างหน้าจะยังคงได้รับผลกระทบจากปัจจัยสำคัญหลายประการทั้งปัญหาต่อเนื่องจากวิกฤติการณ์ทางเศรษฐกิจโลกในช่วงปี ๒๕๕๑ - ๒๕๕๒ และวิกฤติการณ์ในกลุ่มประเทศยูโรโซนที่ทำให้ระดับหนี้สาธารณะในประเทศต่างๆ เพิ่มสูงขึ้นและกลายเป็นความเสี่ยงต่อความยั่งยืนทางการคลัง ขณะที่จะมีผลพวงต่อเนื่องจากการดำเนินมาตรการขยายปริมาณเงินขนาดใหญ่ในสหรัฐฯ ยุโรปและญี่ปุ่น ซึ่งเป็นความเสี่ยงให้เกิดภาวะเงินเฟ้อได้เมื่อเศรษฐกิจฟื้นตัวเต็มที่ รวมทั้งอาจจะมีผลพวงของการเคลื่อนย้ายเงินทุนระหว่างประเทศ นอกจากนี้การพัฒนาด้านเทคโนโลยีสารสนเทศเข้าสู่จุดอิ่มตัวมากขึ้น ขณะที่การพัฒนาเทคโนโลยีใหม่ที่จะช่วยให้ประสิทธิภาพการผลิตของโลกเพิ่มขึ้นขนานใหญ่และเป็นวงกว้าง เช่นที่เคยเกิดขึ้นในช่วงการปฏิวัติอุตสาหกรรมยังไม่มีแนวโน้มการก่อตัวที่ชัดเจน แต่ก็มีแนวโน้มของการพัฒนาเทคโนโลยีในรูปแบบใหม่ๆ ที่จะเปิดโอกาสสำหรับการพัฒนาเศรษฐกิจรูปแบบใหม่ๆ ซึ่งภายใต้เงื่อนไขดังกล่าว เศรษฐกิจโลกในช่วง ๑๐ ปีข้างหน้ามีแนวโน้มที่จะขยายตัวต่ำกว่าเฉลี่ยร้อยละ ๕.๑ ในช่วง ๕ ปีก่อนวิกฤติเศรษฐกิจโลก (๒๕๔๖ - ๒๕๕๐) สถานการณ์ที่ตลาดโลกขยายตัวช้า แต่ประเทศต่างๆ ขยายกำลังการผลิตเพื่อยกระดับศักยภาพการผลิตการแข่งขันในตลาดโลกจะมีความรุนแรงขึ้น ขณะเดียวกันการลดลงของประชากรไทยในระยะ ๑๐ - ๑๕ ปีข้างหน้า จะทำให้ขนาดของตลาดในประเทศขยายตัวช้าลง เงื่อนไขดังกล่าวเป็นความเสี่ยงสำหรับอนาคตของเศรษฐกิจไทยในระยะยาวหากประเทศไทยไม่เร่งปรับโครงสร้างเพื่อแก้ปัญหาจุดอ่อนและเสริมจุดแข็งให้สัมฤทธิ์ผล

ในด้านความมั่นคงของโลกก็กำลังก้าวเข้าสู่ช่วงเปลี่ยนผ่านที่สำคัญจากการปรับดุลอำนาจของสหรัฐฯ เพื่อพยายามคงบทบาทผู้นำโลกและเพื่อคานอิทธิพลและบทบาทของจีนและรัสเซียที่เพิ่มมากขึ้นในเอเชียและยุโรปนั้น น่าจะมีผลทำให้บรรยากาศด้านความมั่นคงของโลกในช่วงปี ๒๕๖๐ – ปี ๒๕๗๕ มีลักษณะผสมผสานกันทั้งความร่วมมือและความขัดแย้ง โดยขึ้นอยู่กับปัจจัยผลประโยชน์แห่งชาติทั้งในระดับทวิภาคีและพหุภาคีเป็นองค์ประกอบสำคัญ ในการกำหนดนโยบายของประเทศและกลุ่มประเทศ สำหรับการเปลี่ยนแปลงด้านเทคโนโลยีอย่างรวดเร็วจะเป็นเงื่อนไขสำคัญสำหรับอนาคตของโลกและประเทศไทยเช่นกัน โดยเฉพาะอย่างยิ่งเทคโนโลยีสมัยใหม่ที่เป็นอัจฉริยะ จะกระทบการดำรงชีวิตของคนและทำให้เกิดธุรกิจรูปแบบใหม่ รวมทั้งเกิดการเชื่อมต่อและการบรรจบกันของเทคโนโลยีก้าวหน้าอุตสาหกรรม และผลิตภัณฑ์ ซึ่งประเทศไทยจะต้องลงทุนด้านทรัพยากรมนุษย์และการวิจัยให้สามารถพัฒนาเทคโนโลยีสมัยใหม่ได้ เงื่อนไขการผลิตและการบริโภคที่เป็นมิตร กับสิ่งแวดล้อมก็จะเป็นเกณฑ์มาตรฐานที่กดดันให้ประเทศไทยต้องปรับเปลี่ยนไปสู่สังคมสีเขียวโดยการพัฒนาและนำเทคโนโลยีสีเขียวมาใช้ก็จะมีส่วนสำคัญ และช่วยแก้ปัญหาการลดลงของทรัพยากรต่างๆ รวมทั้งน้ำมัน ซึ่งแม้ราคาจะลดลงแต่มีผลกระทบต่อสภาพแวดล้อม จึงต้องผลักดันให้มุ่งสู่การผลิตพลังงานทดแทนในรูปแบบต่างๆ รวมทั้งพืชพลังงานที่อาจจะส่งผลกระทบต่อความมั่นคงทางอาหารของโลก

นอกจากนั้น ยังมีข้อจำกัดและความเสี่ยงสำคัญจากการเข้าสู่สังคมสูงวัยของโลกและภาวะภูมิอากาศเปลี่ยนแปลงผันผวนและภาวะโลกร้อน ทั้งนี้โครงสร้างประชากรโลกที่เข้าสู่สังคมสูงวัย แม้จะส่งผลให้เกิดโอกาสทางธุรกิจใหม่ๆ แต่มีความเสี่ยงให้เกิดการแย่งชิงแรงงานและเงินทุน รวมทั้งมีแรงกดดันต่อการใช้จ่ายงบประมาณด้านสวัสดิการและสาธารณสุขเพิ่มขึ้นในหลายๆ ประเทศกลายเป็นความเสี่ยงด้านการคลังที่สำคัญ สำหรับภาวะโลกร้อนและการเปลี่ยนแปลงสภาพภูมิอากาศที่ผันผวนก่อให้เกิดภัยธรรมชาติที่ทวีความรุนแรงมากขึ้นนั้น ก่อให้เกิดต้องมีการปรับเปลี่ยนรูปแบบการดำเนินธุรกิจ การดำรงชีวิต การผลิตและการบริโภคที่เป็นมิตรต่อสิ่งแวดล้อมมากขึ้น ในขณะที่ความพยายามในการกระจายความเจริญและการพัฒนาให้มีความทั่วถึงมากขึ้น ประกอบกับจำนวนประชากรที่เพิ่มขึ้นจะส่งผลให้ความเป็นเมืองเติบโตอย่างต่อเนื่อง ตามมาด้วยการมีข้อกำหนดของรูปแบบและกฎเกณฑ์ที่เกี่ยวข้องกับลักษณะการใช้พื้นที่ และความเป็นมิตรต่อสิ่งแวดล้อม ภายใต้เงื่อนไขการเปลี่ยนแปลงดังกล่าว การยึดถือหลักการบริหารจัดการที่ดีทั้งในภาครัฐและภาคธุรกิจเอกชน การใช้ระบอบประชาธิปไตย และการปฏิบัติให้เป็นไปตามสิทธิมนุษยชนจะเข้มข้นมากขึ้น

สำหรับสถานการณ์และสภาพแวดล้อมภายในประเทศไทยนั้น ผลของการพัฒนาตั้งแต่อดีตถึงปัจจุบันทำให้ประเทศไทยมีระดับการพัฒนาที่สูงขึ้นตามลำดับ โดยถูกจัดอยู่ในกลุ่มประเทศระดับรายได้ปานกลางมาตั้งแต่ปี ๒๕๓๑ และได้ขยับสูงขึ้นมาอยู่ในกลุ่มบนของกลุ่มประเทศระดับรายได้ปานกลางตั้งแต่ ปี ๒๕๕๓ และล่าสุดในปี ๒๕๕๗ รายได้ประชาชาติต่อหัวเพิ่มขึ้นเป็น ๕,๗๓๘.๒ ดอลลาร์ สหรัฐ. ต่อปีฐานการผลิตและบริการหลากหลายขึ้น ฐานการส่งออกสินค้าอุตสาหกรรมใหญ่ขึ้นมาก หลายสาขาการผลิตและบริการสามารถแข่งขันและมีส่วนแบ่งในตลาดโลกสูงขึ้นและสร้างรายได้เงินตราต่างประเทศในระดับสูง อาทิ กลุ่มยานยนต์ อิเล็กทรอนิกส์ และเครื่องใช้ไฟฟ้า อุตสาหกรรมอาหาร สินค้าเกษตร การท่องเที่ยว และบริการด้านสุขภาพ ฐานเศรษฐกิจที่ใหญ่ขึ้นส่งผลให้การจ้างงานเพิ่มขึ้นเป็น ๓๘.๑ ล้านคนจากประชากรวัยแรงงาน ๓๘.๖ ล้านคน อัตราการว่างงานเฉลี่ยไม่ถึงร้อยละ ๑ ปัญหาความยากจนจึงลดลงตามลำดับจากร้อยละ ๒๐.๐ ในปี ๒๕๕๐ เป็นร้อยละ ๑๐.๙ ในปี ๒๕๕๖ คุณภาพชีวิตดีขึ้นในทุกๆ ด้าน โอกาสการได้รับการศึกษา บริการสาธารณสุข บริการสาธารณสุขและโครงสร้างพื้นฐานต่างๆ และการคุ้มครองทางสังคม อื่นๆ รวมถึงการเข้าถึง

ทรัพยากรต่างๆ มีความครอบคลุมและมีคุณภาพดีขึ้นตามลำดับ ในขณะที่เดียวกันประเทศไทยก็มีความเป็นสากลมากขึ้น ความร่วมมือระหว่างประเทศไทยกับนานาชาติทั้งในรูปของทวิภาคีและพหุภาคีเพื่อเป็นกลไกและช่องทางในการสนับสนุนการพัฒนาเศรษฐกิจ สังคม และการเมืองของประเทศก็มีความก้าวหน้าไปมาก รวมทั้งกรอบความร่วมมือที่ช่วยทำให้ประเทศไทยสามารถยกระดับมาตรฐานต่างๆ ไปสู่ระดับสากลก็มีความคืบหน้ามากขึ้น

นอกจากนั้น ประสบการณ์ในช่วงวิกฤตเศรษฐกิจและการเงินในปี ๒๕๔๐ - ๒๕๔๑ ได้ส่งผลให้ภาครัฐและภาคเอกชนปรับตัวในการบริหารความเสี่ยงและสร้างภูมิคุ้มกัน ให้ดีขึ้นตามแนวคิดการบริหารจัดการที่ดีอันได้แก่ การดำเนินการที่มีประสิทธิภาพ โปร่งใส รับผิดชอบและตรวจสอบได้อย่างเป็นระบบดีขึ้นมีการกวดขันวินัยทางการเงินการคลังที่กำหนดกรอบของความยั่งยืนทางการเงินการคลังเป็นแนวปฏิบัติที่ดีขึ้นและฐานะการคลังมีความมั่นคงมากขึ้น และฐานะเงินสำรองระหว่างประเทศอยู่ในระดับสูง มีการปรับปรุงในเรื่องกฎหมาย กฎระเบียบต่างๆ ให้มีการดำเนินการอย่างเป็นระบบมากขึ้น มีการสร้างความเป็นธรรมให้กับกลุ่มต่างๆ สามารถคุ้มครองผู้บริโภคและประชาชนจากการถูกเอารัดเอาเปรียบได้ดีขึ้น ช่วยสร้างบรรยากาศของการแข่งขันในตลาด และสนับสนุนให้การดำเนินธุรกิจในประเทศไทยมีความสะดวกคล่องตัวมากขึ้น

แต่ประเทศไทยก็ยังมีจุดอ่อนในเชิงโครงสร้างหลายด้านทั้งทางเศรษฐกิจ สังคม และการเมือง จุดอ่อนสำคัญของประเทศไทยได้แก่ โครงสร้างประชากรสูงอายุมากขึ้นตามลำดับ แต่คุณภาพคนโดยเฉลี่ยยังต่ำ และการออมไม่เพียงพอ ประเทศขาดแคลนแรงงานทั้งในกลุ่มทักษะฝีมือสูงและกลุ่มทักษะฝีมือระดับล่าง ผลผลิตภาพแรงงานโดยเฉลี่ยยังต่ำ ทั้งระบบเศรษฐกิจมีผลิตภาพการผลิตรวมต่ำ ต้องอาศัยการเพิ่มปริมาณเป็นแรงขับเคลื่อนหลัก ขณะที่โครงสร้างเศรษฐกิจมีส่วนภาคการค้าระหว่างประเทศต่อขนาดของเศรษฐกิจสูงกว่าเศรษฐกิจภายในประเทศมาก จึงมีความอ่อนไหวและผันผวนตามปัจจัยภายนอกเป็นสำคัญ ฐานการผลิตเกษตรและบริการมีผลิตภาพการผลิตต่ำ โดยที่การใช้องค์ความรู้ เทคโนโลยี และนวัตกรรมเพื่อเพิ่มมูลค่ายังมีน้อย การลงทุนเพื่อการวิจัยและพัฒนาอย่างไม่เพียงพอ การวิจัยที่ดำเนินการไปแล้วไม่ถูกนำมาใช้ให้เกิดประโยชน์เชิงเศรษฐกิจและสังคมได้อย่างคุ้มค่า การพัฒนานวัตกรรมมีน้อย สำหรับการดำเนินงานและการบริหารจัดการภาครัฐก็ยังขาดการบูรณาการจึงสิ้นเปลืองงบประมาณ การดำเนินงานเพื่อพัฒนามักขาดความต่อเนื่องประสิทธิภาพต่ำ ขาดความโปร่งใส และขาดความรับผิดชอบ ขณะที่ปัญหาคอร์รัปชันมีเป็นวงกว้าง การพัฒนาโครงสร้างพื้นฐานและระบบโลจิสติกส์รวมทั้งการบริหารจัดการน้ำยังไม่เป็นระบบโครงข่ายที่สมบูรณ์และล่าช้า การบังคับใช้กฎหมายยังขาดประสิทธิผล และกฎระเบียบต่างๆ ล้าสมัยไม่ทันกับการเปลี่ยนแปลง คนไทยยังมีปัญหาด้านคุณธรรมจริยธรรม ไม่เคารพสิทธิผู้อื่นและไม่ยึดผลประโยชน์ส่วนรวมเป็นสำคัญขณะที่ความเหลื่อมล้ำและความแตกแยกในสังคมไทยยังเป็นปัญหาที่ทำลายมาก รวมทั้งปัญหาในด้านทรัพยากรธรรมชาติและสิ่งแวดล้อมที่เผชิญกับภาวะขยะล้นเมืองและสิ่งแวดล้อมเสื่อมโทรมลงในทุกด้าน

ทั้งนี้ ปัจจัยและเงื่อนไขภายในประเทศที่จะส่งผลต่ออนาคตการพัฒนาประเทศไทยที่สำคัญ ได้แก่ การเปลี่ยนแปลงโครงสร้างประชากรสู่สังคมผู้สูงอายุอย่างสมบูรณ์ ในระยะเวลา ๒๐ ปีต่อจากนี้ไป จะมีนัยยะที่สำคัญยิ่งต่อการพัฒนาประเทศ กำลังคนในวัยเด็กและวัยแรงงานจะลดลง ผู้สูงอายุจะเพิ่มขึ้นอย่างรวดเร็ว ย่อมส่งผลต่อศักยภาพทางเศรษฐกิจของประเทศ รูปแบบการใช้จ่ายการลงทุนและการออม ตลอดจนค่าใช้จ่ายด้านสุขภาพ ความมั่นคงทางสังคมและคุณภาพชีวิตผู้สูงอายุ ขณะเดียวกันประเทศไทยก็เผชิญกับข้อจำกัด



ด้านทรัพยากร ทั้งด้านแรงงานและทรัพยากรธรรมชาติที่มีนัยยะต่อต้นทุนการผลิตและสภาพแวดล้อมความเป็นอยู่ของประชาชนนอกจากนั้นปัญหาความเหลื่อมล้ำในมิติต่างๆ ก็มีนัยยะต่อการสร้างความสามัคคีสมานฉันท์ในสังคม ข้อจำกัดต่อการยกระดับศักยภาพทุนมนุษย์ ความจำเป็นในการลงทุนเพื่อยกระดับบริการทางสังคมและโครงสร้างพื้นฐานที่มีคุณภาพอย่างทั่วถึง และการปฏิรูปกฎระเบียบและกฎหมายที่ทำให้เกิดความเป็นธรรมและลดความเหลื่อมล้ำ และที่สำคัญเงื่อนไขจำเป็นที่ต้องปรับตัวคือ การแก้ปัญหาความอ่อนแอของการบริหารราชการแผ่นดินที่ทำให้จำเป็นต้องเร่งปฏิรูประบบราชการและการเมืองเพื่อให้เกิดการบริหารราชการที่ดี

โครงสร้างที่เป็นจุดอ่อนและการบริหารจัดการที่ขาดประสิทธิภาพและความโปร่งใสดังกล่าวจะส่งผลให้ประเทศไทยยิ่งต้องเผชิญกับแรงกดดันและความเสี่ยงมากขึ้นภายใต้สถานการณ์ที่กระแสโลกาภิวัตน์เข้มข้นขึ้น เป็นโลกไร้พรมแดนอย่างแท้จริง โดยที่การเคลื่อนย้ายของผู้คน สินค้าและบริการ เงินทุน องค์ความรู้ เทคโนโลยี ข้อมูลและข่าวสารต่างๆ เป็นไปอย่างเสรี ส่งผลให้การแข่งขันในตลาดโลกรุนแรงขึ้นโดยที่ประเทศต่างๆ เร่งผลักดันการเพิ่มผลิตภาพและการพัฒนานวัตกรรมเพื่อการแข่งขัน ขณะเดียวกันความเสี่ยงและข้อจำกัด ที่เกิดจากสภาพภูมิอากาศผันผวนรุนแรงต่อการดำเนินธุรกิจและการดำเนินชีวิตของผู้คนก็เพิ่มขึ้น กฎเกณฑ์และกฎระเบียบของสังคมโลกจึงมีความเข้มงวดมากขึ้นทั้งในเรื่องการปลดปล่อยมลพิษ สิทธิมนุษยชน และกฎระเบียบทางการเงิน เป็นต้นเงื่อนไขต่างๆ ดังกล่าวจะเป็นแรงกดดันให้ประเทศไทยต้องปรับตัวและมีการบริหารความเสี่ยงอย่างชาญฉลาดมากขึ้น โดยที่การปรับตัวจะต้องหยั่งรากลึกลงไปถึงการเปลี่ยนแปลงในเชิงโครงสร้างเพื่อแก้จุดอ่อนและควบคู่ไปกับการสร้างกลไกเชิงรุกให้จุดแข็งของประเทศเป็นประโยชน์สูงสุดแก่ประชาชนส่วนใหญ่ของประเทศ ซึ่งหากไม่สามารถแก้ปัญหาและปฏิรูปให้สัมฤทธิ์ผลได้ในระยะ ๔ - ๕ ปีต่อจากนี้ไป ประเทศไทยจะสูญเสียความสามารถในการแข่งขัน รายได้เฉลี่ยของประชาชนจะไม่สามารถยกระดับให้ดีขึ้นได้ คุณภาพคนโดยเฉลี่ยจะยังต่ำ และปัญหาความเหลื่อมล้ำจะรุนแรงขึ้น รวมทั้งทรัพยากรจะร่อยหรอเสื่อมโทรมลงไปอีก และในที่สุดการพัฒนาประเทศจะไม่สามารถยั่งยืนไปได้ในระยะยาว

ทั้งนี้ เงื่อนไขในปัจจุบันและแนวโน้มการเปลี่ยนแปลงในอนาคตในทุกมิติจะส่งผลต่ออนาคตการพัฒนาประเทศไทยอย่างมากโดยเฉพาะอย่างยิ่งลักษณะในเชิงโครงสร้างทั้งทางเศรษฐกิจและสังคมภายในประเทศทั้งที่เป็นจุดแข็งและเป็นจุดอ่อนที่จะต้องเผชิญและผสมผสานกับปัจจัยภายนอกและก่อให้เกิดทั้งโอกาสและความเสี่ยงในหลากหลายมิติ การที่ประเทศไทยจะสามารถแสวงหาโอกาสจากการพัฒนาของโลกและรับมือกับภัยคุกคามเหล่านี้ได้นั้น จำเป็นจะต้องมีการวิเคราะห์แนวโน้มการเปลี่ยนแปลงในอนาคตอย่างรอบด้าน ขณะเดียวกันต้องวิเคราะห์ศักยภาพภายในประเทศ เพื่อเตรียมความพร้อมของประเทศต่อการเปลี่ยนแปลงเหล่านั้น โดยที่ประเทศไทยต้องปฏิรูปและปรับเปลี่ยนอย่างเป็นระบบขนานใหญ่เพื่อให้โครงสร้างทางเศรษฐกิจและสังคมของประเทศเหมาะสมกับภูมิทัศน์ใหม่ของโลกยืดหยุ่นปรับตัวได้เร็ว สามารถรับมือกับความเสี่ยงและภัยคุกคามแบบใหม่ได้ และสามารถอาศัยโอกาสจากการเปลี่ยนแปลงบริษัทโลกมาสร้างประโยชน์สุขให้กับคนในชาติได้ ไม่ว่าจะเป็นการปรับโครงสร้างเศรษฐกิจและสังคม การลงทุนเพื่อพัฒนาโครงสร้างพื้นฐาน การพัฒนาทรัพยากรมนุษย์ การปรับเปลี่ยนค่านิยมและวัฒนธรรมการดำรงชีวิตการทำงาน และการเรียนรู้ ซึ่งจำเป็นอย่างยิ่งที่จะต้องอาศัยความร่วมมือจากทุกภาคส่วนในการดำเนินการร่วมกันอย่างเป็นเอกภาพมีการจัดลำดับความสำคัญและแบ่งหน้าที่รับผิดชอบอย่างชัดเจนของผู้ที่เกี่ยวข้องกับประเด็นปัญหานั้นๆ ซึ่งการดำเนินการดังกล่าวจะต้องกำหนดเป็นยุทธศาสตร์การพัฒนาประเทศในระยะยาว เพื่อกำหนด

วิสัยทัศน์และเป้าหมายการพัฒนาประเทศและกรอบการทำงานของภาคส่วนต่างๆ เพื่อให้ขับเคลื่อนการพัฒนาประเทศไปสู่เป้าหมายที่กำหนดไว้

ดังนั้น จึงจำเป็นต้องกำหนดยุทธศาสตร์ที่เหมาะสมเพื่อแก้ไขจุดอ่อนและเสริมจุดแข็งให้เอื้อต่อการพัฒนาประเทศ เพื่อให้บรรลุซึ่งเป้าหมายการสร้างและรักษาไว้ซึ่งผลประโยชน์แห่งชาติในการที่จะให้ประเทศไทยมีความมั่นคงในทุกด้าน คนในชาติมีคุณภาพชีวิตที่ดีและมั่งคั่ง และประเทศสามารถพัฒนาไปได้ อย่างยั่งยืน ทั้งนี้การวิเคราะห์ให้ได้ข้อสรุปเกี่ยวกับจุดแข็ง จุดอ่อน โอกาสและข้อจำกัดรวมทั้งความเสี่ยงของ ประเทศจะนำไปสู่การกำหนดตำแหน่งเชิงยุทธศาสตร์และเป้าหมายของประเทศที่ชัดเจนและได้รับการยอมรับ ร่วมกันในสังคมไทยที่จะส่งผลให้เกิดการผนึกกำลังและระดมทรัพยากรอย่างมีประสิทธิภาพในการขับเคลื่อน การพัฒนาไปในทิศทางที่สอดคล้องกัน การดำเนินการมีบูรณาการและเป็นเอกภาพภายใต้การมองภาพอนาคตของ ประเทศที่เป็นภาพเดียวกัน

การกำหนดให้มี “ยุทธศาสตร์ชาติ” เพื่อเป็นยุทธศาสตร์ในการพัฒนาประเทศในระยะยาว พร้อมกับการปฏิรูปและการพัฒนาระบบและกลไกการบริหารราชการแผ่นดินในการขับเคลื่อนยุทธศาสตร์ให้สามารถ นำไป สู่การปฏิบัติอย่างจริงจังจะช่วยยกระดับคุณภาพของประเทศไทยในทุกภาคส่วนและนำพาประเทศไทยให้ หลุดพ้นหรือบรรเทาความรุนแรงของสภาพปัญหาที่เกิดขึ้นในปัจจุบัน ทั้งปัญหาทางเศรษฐกิจ ปัญหาความเหลื่อม ล้ำ ปัญหาการทุจริตคอร์รัปชัน และปัญหาความขัดแย้งในสังคม รวมถึงสามารถรับมือกับภัยคุกคามและบริหาร จัดการกับความเสี่ยงที่จะเกิดขึ้นในอนาคต และสามารถเปลี่ยนผ่านประเทศไทยไปพร้อมๆ กับการเปลี่ยนแปลงภูมิ ทัศน์ใหม่ของโลกได้ซึ่งจะทำให้ประเทศไทยยังคงรักษาบทบาทสำคัญในเวทีโลก สามารถดำรงรักษาความเป็นชาติที่ มีความมั่นคงทางเศรษฐกิจ สังคม และวัฒนธรรม และคนไทยในประเทศมีความอยู่ดีมีสุขอย่างถ้วนหน้ากัน สารสำคัญของยุทธศาสตร์ชาติซึ่งคณะกรรมการจัดทำยุทธศาสตร์ชาติกำลังดำเนินการยกร่าง อยู่ในขณะนี้ นั้นจะ ประกอบด้วยวิสัยทัศน์และเป้าหมายของชาติที่คนไทยทุกคนต้องการบรรลุร่วมกันรวมทั้งนโยบายแห่งชาติและ มาตรการเฉพาะ ซึ่งเป็นแนวทาง ทิศทางและวิธีการที่ทุกองค์กรและคนไทยทุกคนต้องมุ่งดำเนินการไปพร้อมกัน อย่างประสานสอดคล้อง เพื่อให้บรรลุซึ่งสิ่งที่คนไทยทุกคนต้องการ คือประเทศไทยมั่นคง มั่งคั่ง และยั่งยืน ในทุก สาขาของกำลังอำนาจแห่งชาติ อันได้แก่ การเมืองภายในประเทศ การเมืองต่างประเทศเศรษฐกิจ สังคมจิตวิทยา การทหาร วิทยาศาสตร์และเทคโนโลยีการพลังงาน ทรัพยากรธรรมชาติและสิ่งแวดล้อม และเทคโนโลยีสารสนเทศ และการสื่อสาร

## ๒.๒ วิสัยทัศน์

วิสัยทัศน์ “ประเทศไทยมีความมั่นคง มั่งคั่ง ยั่งยืน เป็นประเทศพัฒนาแล้ว ด้วยการพัฒนา ตามหลักปรัชญาของเศรษฐกิจพอเพียง” หรือเป็นคติพจน์ประจำชาติว่า “มั่นคง มั่งคั่ง ยั่งยืน” ทั้งนี้วิสัยทัศน์ ดังกล่าวจะต้องสนองต่อผลประโยชน์แห่งชาติ อันได้แก่การมีเอกราชอธิปไตยและบูรณภาพแห่ง เขตอำนาจรัฐ การดำรงอยู่อย่างมั่นคง ยั่งยืนของสถาบันหลักของชาติ การดำรงอยู่อย่างมั่นคงของชาติและ ประชาชนจากภัยคุกคามทุกรูปแบบ การอยู่ร่วมกันในชาติอย่างสันติสุขเป็นปึกแผ่นมีความมั่นคงทางสังคม ท่ามกลางพหุสังคมและการมีเกียรติและศักดิ์ศรีของความเป็นมนุษย์ ความเจริญเติบโตของชาติความเป็นธรรมและ ความอยู่ดีมีสุขของประชาชน ความยั่งยืนของฐานทรัพยากรธรรมชาติและสิ่งแวดล้อม ความมั่นคงทางพลังงานและ อาหารความสามารถในการรักษาผลประโยชน์ของชาติภายใต้การเปลี่ยนแปลงของสภาวะแวดล้อมระหว่าง ประเทศและการอยู่ร่วมกันอย่างสันติประสานสอดคล้องกัน ด้านความมั่นคงในประชาคมอาเซียนและ

ประชาคมโลกอย่างมีเกียรติและศักดิ์ศรีไม่เป็นภาระของโลกและสามารถเกื้อกูลประเทศที่มีศักยภาพทางเศรษฐกิจที่ต่ำกว่า

### ๒.๓ ยุทธศาสตร์ชาติ

ในการที่จะบรรลุวิสัยทัศน์และทำให้ประเทศไทยพัฒนาไปสู่อนาคตที่พึงประสงค์นั้น จำเป็นจะต้องมีการวางแผนและกำหนดยุทธศาสตร์การพัฒนาในระยะยาว และกำหนดแนวทางการพัฒนาของทุกภาคส่วนให้ขับเคลื่อนไปในทิศทางเดียวกัน ดังนั้น จึงจำเป็นต้องกำหนดยุทธศาสตร์ชาติในระยะยาว เพื่อถ่ายทอดแนวทางการพัฒนาสู่การปฏิบัติในแต่ละช่วงเวลาอย่างต่อเนื่องและมีการบูรณาการ และสร้างความเข้าใจถึงอนาคตของประเทศไทยร่วมกัน และเกิดการรวมพลังของทุกภาคส่วนในสังคมทั้งประชาชน เอกชน ประชาสังคมในการขับเคลื่อนการพัฒนาเพื่อการสร้างและรักษาไว้ซึ่งผลประโยชน์แห่งชาติและบรรลุวิสัยทัศน์ “ประเทศไทยมีความมั่นคง มั่งคั่ง ยั่งยืนเป็นประเทศพัฒนาแล้ว ด้วยการพัฒนาตามหลักปรัชญาของเศรษฐกิจพอเพียง ” หรือคติพจน์ประจำชาติ “มั่นคง มั่งคั่ง ยั่งยืน” เพื่อให้ประเทศมีขีดความสามารถในการแข่งขัน มีรายได้สูงอยู่ในกลุ่มประเทศพัฒนาแล้ว คนไทยมีความสุข อยู่ดี กินดี สังคมมีความมั่นคงเสมอภาคและเป็นธรรมซึ่งยุทธศาสตร์ชาติที่จะใช้เป็นกรอบแนวทางการพัฒนาในระยะ ๒๐ ปีต่อจากนี้ไป จะประกอบด้วย ๖ ยุทธศาสตร์ ได้แก่

- (๑) ยุทธศาสตร์ด้านความมั่นคง
- (๒) ยุทธศาสตร์ด้านการสร้างความสามารถในการแข่งขัน
- (๓) ยุทธศาสตร์การพัฒนาและเสริมสร้างศักยภาพคน
- (๔) ยุทธศาสตร์ด้านการสร้างโอกาสความเสมอภาคและเท่าเทียมกันทางสังคม
- (๕) ยุทธศาสตร์ด้านการสร้างการเติบโตบนคุณภาพชีวิตที่เป็นมิตรกับสิ่งแวดล้อมและ
- (๖) ยุทธศาสตร์ด้านการปรับสมดุลและพัฒนาระบบการบริหารจัดการภาครัฐ

โดยมีสาระสำคัญของแต่ละยุทธศาสตร์ สรุปได้ ดังนี้

**๒.๓.๑ ยุทธศาสตร์ด้านความมั่นคง** มีเป้าหมายทั้งในการสร้างเสถียรภาพภายในประเทศและช่วยลดและป้องกันภัยคุกคามจากภายนอก รวมทั้งสร้างความเชื่อมั่นในกลุ่มประเทศอาเซียนและประชาคมโลก ที่มีต่อประเทศไทย กรอบแนวทางที่ต้องให้ความสำคัญ อาทิ

- (๑) การเสริมสร้างความมั่นคงของสถาบันหลักและการปกครองระบอบประชาธิปไตยอันมีพระมหากษัตริย์ทรงเป็นประมุข
- (๒) การปฏิรูปกลไกการบริหารประเทศและพัฒนาความมั่นคงทางการเมืองขจัดคอร์รัปชัน สร้างความเชื่อมั่นในกระบวนการยุติธรรม
- (๓) การรักษาความมั่นคงภายในและความสงบเรียบร้อยภายใน ตลอดจนการบริหารจัดการความมั่นคงชายแดนและชายฝั่งทะเล
- (๔) การพัฒนาระบบ กลไก มาตรการและความร่วมมือระหว่างประเทศทุกระดับและรักษาดุลยภาพความสัมพันธ์กับประเทศมหาอำนาจ เพื่อป้องกันและแก้ไขปัญหาความมั่นคงรูปแบบใหม่
- (๕) การพัฒนาเสริมสร้างศักยภาพการผนึกกำลังป้องกันประเทศ การรักษาความสงบเรียบร้อยภายในประเทศสร้างร่วมมือกับประเทศเพื่อนบ้านและมิตรประเทศ

(๖) การพัฒนาระบบการเตรียมพร้อมแห่งชาติและระบบบริหารจัดการภัยพิบัติรักษาความมั่นคงของฐานทรัพยากรธรรมชาติ สิ่งแวดล้อม

(๗) การปรับกระบวนการทำงานของกลไกที่เกี่ยวข้องจากแนวคิดสู่แนวระนาบมากขึ้น

**๒.๓.๒ ยุทธศาสตร์ด้านการสร้างความสามารถในการแข่งขัน** เพื่อให้ประเทศไทยสามารถพัฒนาไปสู่การเป็นประเทศพัฒนาแล้ว ซึ่งจำเป็นต้องยกระดับผลิตภาพการผลิตและการใช้นวัตกรรมในการเพิ่มความสามารถในการแข่งขันและการพัฒนาอย่างยั่งยืนทั้งในสาขาอุตสาหกรรม เกษตรและบริการ การสร้างความมั่นคงและปลอดภัยด้านอาหาร การเพิ่มขีดความสามารถทางการค้าและการเป็นผู้ประกอบการ รวมทั้งการพัฒนาฐานเศรษฐกิจแห่งอนาคต ทั้งนี้ภายใต้กรอบการปฏิรูปและพัฒนาปัจจัยเชิงยุทธศาสตร์ทุกด้าน อันได้แก่โครงสร้างพื้นฐานและระบบโลจิสติกส์ วิทยาศาสตร์ เทคโนโลยีและนวัตกรรม การพัฒนาทุนมนุษย์ และการบริหารจัดการทั้งในภาครัฐและภาคธุรกิจเอกชน กรอบแนวทางที่ต้องให้ความสำคัญ อาทิ

(๑) การพัฒนาสมรรถนะทางเศรษฐกิจ ได้แก่การรักษาเสถียรภาพเศรษฐกิจและสร้างความเชื่อมั่นการส่งเสริมการค้าและการลงทุนที่อยู่บนการแข่งขันที่เป็นธรรมและรับผิดชอบต่อสังคม ตลอดจนการพัฒนาประเทศสู่ความเป็นชาติการค้าเพื่อให้ได้ประโยชน์จากห่วงโซ่มูลค่าในภูมิภาค และเป็นการยกระดับไปสู่ส่วนบนของห่วงโซ่มูลค่ามากขึ้น

(๒) การพัฒนาภาคการผลิตและบริการ บนฐานของการพัฒนานวัตกรรมและมีความเป็นมิตรต่อสิ่งแวดล้อมโดยมีการใช้ดิจิทัลและการค้าที่เข้มข้นเพื่อสร้างมูลค่าเพิ่มและขยายกิจกรรมการผลิตและบริการ โดยมุ่งสู่ความเป็นเลิศในระดับโลกและในระดับภูมิภาคในอุตสาหกรรมหลายสาขา และในภาคบริการที่หลากหลายตามรูปแบบการดำเนินชีวิตและการดำเนินธุรกิจที่เปลี่ยนแปลงไป รวมทั้งเป็นแหล่งอาหารคุณภาพ สะอาด และปลอดภัยของโลก

- ภาคเกษตร โดยเสริมสร้างฐานการผลิตให้เข้มแข็งและยั่งยืน เพิ่มขีดความสามารถในการแข่งขันของภาคเกษตรส่งเสริมเกษตรกรรายย่อยให้ปรับไปสู่การทำเกษตรยั่งยืนที่เป็นมิตรกับสิ่งแวดล้อมและรวมกลุ่มเกษตรกรในการพัฒนาอาชีพที่เข้มแข็ง และการพัฒนาสินค้าเกษตรที่มีศักยภาพและอาหารคุณภาพ สะอาด และปลอดภัย

- ภาคอุตสาหกรรม โดยพัฒนาอุตสาหกรรมศักยภาพ ยกระดับการพัฒนาอุตสาหกรรมปัจจุบันที่มีศักยภาพสูง และพัฒนาอุตสาหกรรมอนาคตที่มีศักยภาพ โดยการใช้ดิจิทัลและการค้า มาเพิ่มมูลค่าและยกระดับห่วงโซ่มูลค่าในระดับสูงขึ้น

- ภาคบริการ โดยขยายฐานการบริการให้มีความหลากหลาย มีความเป็นเลิศและเป็นมิตรต่อสิ่งแวดล้อม โดยการยกระดับบริการที่เป็นฐานรายได้เดิม เช่น การท่องเที่ยว และพัฒนาให้ประเทศไทยเป็นศูนย์กลางการให้บริการสุขภาพ ธุรกิจบริการด้านการเงินและธุรกิจบริการที่มีศักยภาพอื่นๆ เป็นต้น

(๓) การพัฒนาผู้ประกอบการและเศรษฐกิจชุมชน พัฒนาทักษะผู้ประกอบการ ยกระดับผลิตภาพแรงงานและพัฒนาวิสาหกิจขนาดกลางและขนาดย่อม (SMEs) สู่สากล และพัฒนาวิสาหกิจชุมชนและสถาบันเกษตรกร

(๔) การพัฒนาพื้นที่เศรษฐกิจพิเศษและเมืองพัฒนาเขตเศรษฐกิจพิเศษชายแดนและพัฒนาระบบเมืองศูนย์กลางความเจริญ จัดระบบผังเมืองที่มีประสิทธิภาพและมีส่วนร่วม มีการจัดการ

สิ่งแวดล้อมเมือง และโครงสร้างพื้นฐานทางสังคมและเศรษฐกิจที่สอดคล้องกับศักยภาพ

(๕) การลงทุนพัฒนาโครงสร้างพื้นฐาน ในด้านการขนส่ง ด้านพลังงาน ระบบเทคโนโลยีสารสนเทศและการสื่อสารและการวิจัยและพัฒนา

(๖) การเชื่อมโยงกับภูมิภาคและเศรษฐกิจโลกสร้างความเป็นหุ้นส่วนการพัฒนากับนานาชาติ ส่งเสริมความร่วมมือกับนานาชาติในการสร้างความมั่นคงด้านต่างๆ เพิ่มบทบาทของไทยในองค์กรระหว่างประเทศ รวมถึงสร้างองค์ความรู้ด้านการต่างประเทศ

**๒.๓.๓ ยุทธศาสตร์การพัฒนาและเสริมสร้างศักยภาพคน** เพื่อพัฒนาคนและสังคมไทยให้เป็นรากฐานที่แข็งแกร่งของประเทศมีความพร้อมทางกาย ใจ สติปัญญา มีความเป็นสากล มีทักษะการคิดวิเคราะห์อย่างมีเหตุผล มีระเบียบวินัย เคารพกฎหมาย มีคุณธรรมจริยธรรม รู้คุณค่าความเป็นไทย มีครอบครัวที่มั่นคงกรอบแนวทางที่ต้องให้ความสำคัญ อาทิ

(๑) การพัฒนาศักยภาพคนตลอดช่วงชีวิตให้สนับสนุนการเจริญเติบโตของประเทศ

(๒) การยกระดับคุณภาพการศึกษาและการเรียนรู้ให้มีคุณภาพ เท่าเทียม และทั่วถึง

(๓) การปลูกฝังระเบียบวินัย คุณธรรม จริยธรรมค่านิยมที่พึงประสงค์

(๔) การสร้างเสริมให้คนมีสุขภาพที่ดี

(๕) การสร้างความอยู่ดีมีสุขของครอบครัวไทยเสริมสร้างบทบาทของสถาบันครอบครัว

ในการบ่มเพาะจิตใจให้เข้มแข็ง

**๒.๓.๔ ยุทธศาสตร์ด้านการสร้างโอกาสความเสมอภาคและเท่าเทียมกันทางสังคม** เพื่อเร่งกระจายโอกาสการพัฒนาและสร้างความมั่นคงให้ทั่วถึง ลดความเหลื่อมล้ำไปสู่สังคมที่เสมอภาคและเป็นธรรมกรอบแนวทางที่ต้องให้ความสำคัญ อาทิ

(๑) การสร้างความมั่นคงและการลดความเหลื่อมล้ำทางด้านเศรษฐกิจและสังคม

(๒) การพัฒนาระบบบริการและระบบบริหารจัดการสุขภาพ

(๓) การสร้างสภาพแวดล้อมและนวัตกรรมที่เอื้อต่อการดำรงชีวิตในสังคมสูงวัย

(๔) การสร้างความเข้มแข็งของสถาบันทางสังคมทุนทางวัฒนธรรมและความเข้มแข็งของชุมชน

(๕) การพัฒนาการสื่อสารมวลชนให้เป็นกลไกในการสนับสนุนการพัฒนา

**๒.๓.๕ ยุทธศาสตร์ด้านการสร้างการเติบโตบนคุณภาพชีวิตที่เป็นมิตรต่อสิ่งแวดล้อม** เพื่อเร่งอนุรักษ์ฟื้นฟูและสร้างความมั่นคงของฐานทรัพยากรธรรมชาติ และมีความมั่นคงด้านน้ำ รวมทั้งมีความสามารถในการป้องกันผลกระทบและปรับตัวต่อการเปลี่ยนแปลงสภาพภูมิอากาศและภัยพิบัติธรรมชาติและพัฒนาไปสู่การเป็นสังคมสีเขียว กรอบแนวทางที่ต้องให้ความสำคัญ อาทิ

(๑) การจัดระบบอนุรักษ์ ฟื้นฟูและป้องกันการทำลายทรัพยากรธรรมชาติ

(๒) การวางระบบบริหารจัดการน้ำให้มีประสิทธิภาพทั้ง ๒๕ ลุ่มน้ำ เน้นการปรับระบบ

การบริหารจัดการอุทกภัยอย่างบูรณาการ

(๓) การพัฒนาและใช้พลังงานที่เป็นมิตรกับสิ่งแวดล้อม

(๔) การพัฒนาเมืองอุตสาหกรรมเชิงนิเวศและเมืองที่เป็นมิตรกับสิ่งแวดล้อม

(๕) การร่วมลดปัญหาโลกร้อนและปรับตัวให้พร้อมกับการเปลี่ยนแปลงสภาพภูมิอากาศ

(๖) การใช้เครื่องมือทางเศรษฐศาสตร์และนโยบายการคลังเพื่อสิ่งแวดล้อม

**๒.๓.๖ ยุทธศาสตร์ด้านการปรับสมดุลและพัฒนากระบวนการบริหารจัดการภาครัฐ** เพื่อให้หน่วยงานภาครัฐมีขนาดที่เหมาะสมกับบทบาทภารกิจ มีสมรรถนะสูง มีประสิทธิภาพและประสิทธิผลกระจายบทบาทภารกิจไปสู่ท้องถิ่นอย่างเหมาะสม มีธรรมาภิบาลกรอบแนวทางที่ต้องให้ความสำคัญ อาทิ

- (๑) การปรับปรุงโครงสร้าง บทบาท ภารกิจของหน่วยงานภาครัฐ ให้มีขนาดที่เหมาะสม
- (๒) การวางระบบบริหารราชการแบบบูรณาการ
- (๓) การพัฒนาระบบบริหารจัดการกำลังคนและพัฒนาบุคลากรภาครัฐ
- (๔) การต่อต้านการทุจริตและประพฤติมิชอบ
- (๕) การปรับปรุงกฎหมายและระเบียบต่างๆให้ทันสมัย เป็นธรรมและเป็นสากล
- (๖) การพัฒนาระบบการให้บริการประชาชนของหน่วยงานภาครัฐ
- (๗) การปรับปรุงการบริหารจัดการรายได้และรายจ่ายของภาครัฐ

## **๒.๔ กลไกการขับเคลื่อนกระบวนการพัฒนา**

ยุทธศาสตร์ชาติจะเป็นแผนแม่บทหลักในการพัฒนาประเทศเพื่อให้ส่วนราชการและหน่วยงานต่างๆ ใช้เป็นแนวทางในการจัดทำแผนยุทธศาสตร์การพัฒนาประเทศในด้านต่างๆ อาทิ แผนพัฒนาเศรษฐกิจและสังคมแห่งชาติ แผนเฉพาะด้านต่างๆ เช่น ด้านความมั่นคง เศรษฐกิจ การศึกษา ศิลปวัฒนธรรม ฯลฯ แผนปฏิบัติการในระดับกระทรวงและในระดับพื้นที่ ให้มีความสอดคล้องกันตามห้วงเวลานอกจากนี้ยุทธศาสตร์ชาติจะใช้เป็นกรอบในการจัดสรรงบประมาณและทรัพยากรอื่นๆ ของประเทศ เพื่อขับเคลื่อนการพัฒนาอย่างมีเอกภาพให้บรรลุเป้าหมาย โดยจะต้องอาศัยการประสานความร่วมมือจากหลายภาคส่วน ภายใต้ระบบประชารัฐ คือ ความร่วมมือของภาครัฐภาคเอกชน ภาคประชาชนและประชาสังคม ทั้งนี้ รัฐธรรมนูญแห่งราชอาณาจักรไทยจะได้มีการกำหนดเกี่ยวกับบทบาทของยุทธศาสตร์ชาติและแนวทางในการนำยุทธศาสตร์ชาติไปสู่การปฏิบัติ เพื่อที่ส่วนราชการและหน่วยงานต่างๆ จะสามารถขับเคลื่อนการพัฒนาได้อย่างต่อเนื่องและบูรณาการ

## **๒.๕ ปัจจัยความสำเร็จของยุทธศาสตร์ชาติ**

**๒.๕.๑ สารของยุทธศาสตร์ชาติ** กำหนดวิสัยทัศน์ระยะยาวที่ชัดเจน มีการกำหนดเป้าหมายและภาพในอนาคตของประเทศที่ชัดเจนและเป็นที่น่าสนใจ รับรู้ และยอมรับเป็นเจ้าของร่วมกันสามารถถ่ายทอดเป้าหมายของยุทธศาสตร์ชาติ สูเป้าหมายเฉพาะด้านต่างๆ ตามระยะเวลาเป็นช่วงๆ ของหน่วยงานปฏิบัติได้ และมีการกำหนดตัวชี้วัดที่สามารถวัดผลสัมฤทธิ์ได้

**๒.๕.๒ ระบบและกฎหมาย** มีกฎหมายรองรับ มีกลไกเชื่อมโยงกับแผนพัฒนาเศรษฐกิจและสังคมแห่งชาติและแผนในระดับต่างๆ เพื่อให้ส่วนราชการนำยุทธศาสตร์ชาติไปปฏิบัติ รวมทั้งกรอบกฎหมายด้านการจัดสรรงบประมาณ ให้สามารถระดมทรัพยากรเพื่อผลักดันขับเคลื่อนการดำเนินการตามยุทธศาสตร์ชาติอย่างมีบูรณาการ และกรอบกฎหมายที่จะกำหนดให้การดำเนินการตามยุทธศาสตร์ชาติมีความต่อเนื่อง รวมทั้งมีระบบการติดตามและประเมินผลอย่างเป็นระบบในทุกๆระดับ

**๒.๕.๓ กลไกสู่การปฏิบัติ** มีกลไกที่สอดรับ/สอดคล้องตั้งแต่ระดับการจัดทำยุทธศาสตร์การนำไปสู่การปฏิบัติ และการติดตามประเมินผล รวมทั้งมีกลไกในการกำกับดูแล บริหารจัดการและการขับเคลื่อนยุทธศาสตร์ชาติสู่การปฏิบัติอย่างมีประสิทธิภาพและหน่วยงานปฏิบัติจะต้องมีความเข้าใจ สามารถกำหนดแผนงานโครงการให้สอดคล้องกับเป้าหมายที่กำหนดไว้ในยุทธศาสตร์ชาติ

# วิสัยทัศน์ประเทศไทย



## กลไกขับเคลื่อนประเทศไทยสู่โลกที่หนึ่ง



### ๑.๒ แผนพัฒนาเศรษฐกิจและสังคมแห่งชาติ ฉบับที่ ๑๒ มี ๑๐ ยุทธศาสตร์

- ยุทธศาสตร์ที่ ๑ การเพิ่มประสิทธิภาพและธรรมาภิบาลในภาครัฐ
- ยุทธศาสตร์ที่ ๒ ความมั่นคง
- ยุทธศาสตร์ที่ ๓ การเติบโตที่เป็นมิตรกับสิ่งแวดล้อมเพื่อการพัฒนาอย่างยั่งยืน
- ยุทธศาสตร์ที่ ๔ การสร้างความเข้มแข็งทางเศรษฐกิจและแข่งขันได้อย่างยั่งยืน
- ยุทธศาสตร์ที่ ๕ การสร้างความเป็นธรรม ลดความเหลื่อมล้ำในสังคม
- ยุทธศาสตร์ที่ ๖ การเสริมสร้างและพัฒนาศักยภาพทุนมนุษย์
- ยุทธศาสตร์ที่ ๗ การต่างประเทศ ประเทศเพื่อนบ้านและภูมิภาค
- ยุทธศาสตร์ที่ ๘ การพัฒนาภูมิภาค เมืองและพื้นที่พิเศษ
- ยุทธศาสตร์ที่ ๙ วิทยาศาสตร์ เทคโนโลยี วิจัยและนวัตกรรม
- ยุทธศาสตร์ที่ ๑๐ การพัฒนาโครงสร้างพื้นฐานและระบบโลจิสติกส์



## 6-6-4 ยุทธศาสตร์ชาติ 20 ปี สู่ยุทธศาสตร์ของแผนพัฒนาฯ ฉบับที่ 12



### ความเชื่อมโยงระหว่างยุทธศาสตร์ชาติระยะ 20 ปี กับแผนพัฒนาฯ ฉบับที่ 12

กรม. มีมติเมื่อวันที่ 22 ธ.ค. 2558 เห็นชอบทิศทางและกรอบยุทธศาสตร์ของแผนพัฒนาฯ ฉบับที่ 12 (พ.ศ.2560 – 2564) ตามที่สำนักงาน เสนอ โดยมีความเห็นเพิ่มเติมว่าแผนพัฒนาฯ ฉบับที่ 12 ต้องมีความสอดคล้องกับยุทธศาสตร์ชาติ 20 ปี และมีการแปลงยุทธศาสตร์ชาติดังกล่าวเป็นแผนงาน/โครงการในช่วง 5 ปี โดยระบุแผนปฏิบัติการ และกำหนดตัวชี้วัดความสำเร็จที่เป็นรูปธรรม รวมทั้งให้มีการประเมินผลของการดำเนินงานในรอบ 1 ปี และ 5 ปี

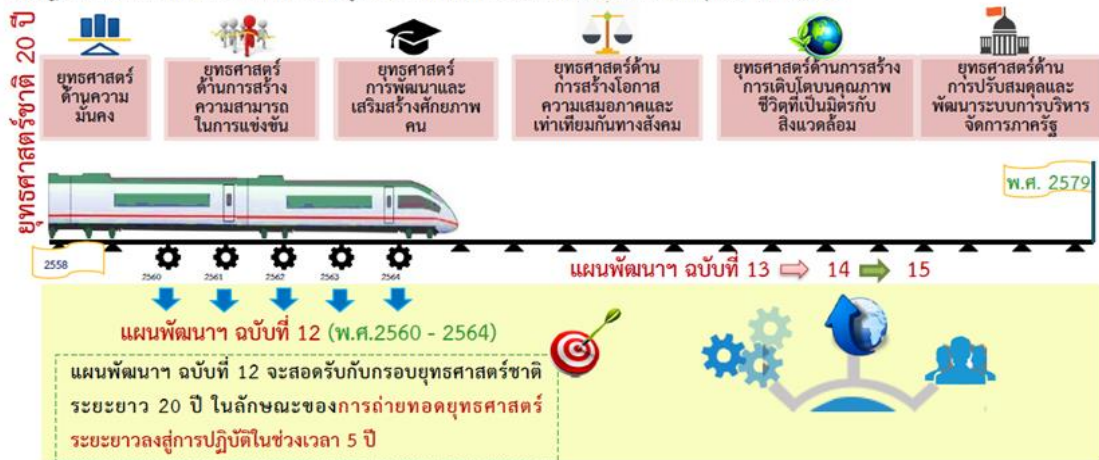

เนื่องด้วยในการจัดทำแผนพัฒนาท้องถิ่นขององค์กรปกครองส่วนท้องถิ่นนั้น จะต้องสอดคล้องกับแผนยุทธศาสตร์พัฒนาขององค์กรปกครองส่วนท้องถิ่น โดยแผนยุทธศาสตร์การพัฒนาจะต้องสอดคล้องกับแผนพัฒนาเศรษฐกิจและสังคมแห่งชาติ ฉบับที่ ๑๒ ดังนั้น เพื่อให้การจัดทำแผนพัฒนาท้องถิ่น (พ.ศ.๒๕๖๑ – ๒๕๖๕) ขององค์กรบริหารส่วนตำบลทุกชุด มีความสอดคล้องกับทิศทางแผนพัฒนาเศรษฐกิจและสังคมแห่งชาติ ฉบับที่ ๑๒ องค์กรบริหารส่วนตำบลทุกชุด จึงได้นำทิศทางของแผนพัฒนาเศรษฐกิจและสังคมแห่งชาติดังกล่าวมาประกอบในการจัดทำแผนพัฒนาสามปีให้เหมาะสมกับสภาพการณ์ขององค์กรบริหารส่วนตำบล ซึ่งทิศทางของแผนพัฒนาเศรษฐกิจและสังคมแห่งชาติ ฉบับที่ ๑๒ มีรายละเอียดดังนี้

## ๑. กรอบแนวคิดและหลักการ

ในช่วงของแผนพัฒนาเศรษฐกิจและสังคมแห่งชาติฉบับที่ ๑๒ (พ.ศ. ๒๕๖๐ – ๒๕๖๔) ประเทศไทยจะยังคงประสบภาวะแวดล้อมและบริบทของการเปลี่ยนแปลงต่างๆ ที่อาจก่อให้เกิดความเสี่ยงทั้งจากภายในและภายนอกประเทศ อาทิ กระแสการเปิดเศรษฐกิจเสรี ความท้าทายของเทคโนโลยีใหม่ๆ การเข้าสู่สังคมผู้สูงอายุ การเกิดภัยธรรมชาติที่รุนแรง ประกอบกับสถานการณ์ด้านต่างๆ ทั้งเศรษฐกิจ สังคม ทรัพยากรธรรมชาติและสิ่งแวดล้อมของประเทศในปัจจุบันที่ยังคงประสบปัญหาในหลายด้าน เช่น ปัญหาผลิตภาพการผลิตความสามารถในการแข่งขัน คุณภาพการศึกษา ความเหลื่อมล้ำทางสังคม เป็นต้น ทำให้การพัฒนาในช่วงแผนพัฒนาฯ ฉบับที่ ๑๒ จึงจำเป็นต้องยึดกรอบแนวคิดและหลักการในการวางแผนที่สำคัญ ดังนี้

- (๑) การน้อมนำและประยุกต์ใช้หลักปรัชญาของเศรษฐกิจพอเพียง
- (๒) คนเป็นศูนย์กลางของการพัฒนาอย่างมีส่วนร่วม
- (๓) การสนับสนุนและส่งเสริมแนวคิดการปฏิรูปประเทศ
- (๔) การพัฒนาสู่ความมั่นคง มั่งคั่ง ยั่งยืน สังคมอยู่ร่วมกันอย่างมีความสุข

## ๒. สถานะของประเทศ

### ๒.๑ ด้านเศรษฐกิจ

๒.๑.๑ ๓ ปีแรกของแผนพัฒนาฯ ฉบับที่ ๑๑ เริ่มแสดงให้เห็นถึงข้อจำกัดในการขยายตัวทางเศรษฐกิจ จนทำให้รายได้ประชาชาติต่อหัว (GNP Per Capita) ในปี ๒๕๕๗ มาอยู่ที่ประมาณ ๑๙๖,๒๔๐ บาท หรือประมาณ ๖,๐๔๑ ดอลลาร์ ต่อคนต่อปี ซึ่งทำให้ประเทศไทยได้ขยับฐานะขึ้นมาเป็นประเทศรายได้ปานกลางชั้นสูง (Upper Middle Income Country) ในช่วงแผนพัฒนาฯ ฉบับที่ ๙ ซึ่งต่ำกว่าศักยภาพของระบบเศรษฐกิจและต่ำกว่าระดับที่จะทำให้ประเทศไทยหลุดจากกับดักประเทศรายได้ปานกลางในระยะเวลาดังกล่าว

๒.๑.๒ การปรับโครงสร้างการผลิตสู่ประเทศรายได้ปานกลางชั้นสูง แต่ความสามารถในการแข่งขันเริ่มลดลง โครงสร้างการผลิตของไทยได้เปลี่ยนผ่านจากภาคเกษตรไปสู่ภาคอุตสาหกรรมและบริการมากขึ้น (สัดส่วนของภาคเกษตร อุตสาหกรรม และบริการในปี ๒๕๕๓ ที่ระดับร้อยละ ๙.๙ ๒๕.๔ และ ๖๔.๗ เป็นร้อยละ ๗.๒ ๒๘.๕ และ ๖๔.๓ ในปี ๒๕๕๗ ตามลำดับ)

๒.๑.๓ ผลิตภาพการผลิตของปัจจัยการผลิตรวม (TFP) ยังคงอยู่ในระดับต่ำทำให้ขาดพลัง ในการขับเคลื่อนการขยายตัวทางเศรษฐกิจให้หลุดพ้นจากการเป็นประเทศรายได้ปานกลาง ซึ่งต้องอาศัยการผลิตที่มีเทคโนโลยีและนวัตกรรมการผลิตที่เป็นของตนเองมากขึ้น ในช่วงครึ่งแรกของแผนพัฒนาฯ ฉบับที่ ๑๑ ทำให้ประเทศไทยจำเป็นต้องให้ความสำคัญกับการพัฒนาเทคโนโลยีและนวัตกรรมการผลิตเพิ่มการลงทุนเพื่อเพิ่มประสิทธิภาพของระบบเศรษฐกิจ

๒.๑.๔ การลดลงของความแข็งแกร่งด้านเสถียรภาพทางเศรษฐกิจจะเป็นอุปสรรคต่อการแก้ไขปัญหาเชิงโครงสร้าง การรองรับเงื่อนไขในระบบเศรษฐกิจโลก และการดำเนินนโยบายและการบริหารจัดการเศรษฐกิจในอนาคต การให้ความสำคัญกับการรักษาวินัยทางการเงินและการคลังทำให้เสถียรภาพของเศรษฐกิจไทยอยู่ในเกณฑ์ที่แข็งแกร่ง ในช่วงแผนพัฒนาฯ ฉบับที่ ๑๐ เป็นร้อยละ ๔๒.๒ ในช่วง ๓ ปีแรกของแผนพัฒนาฯ ฉบับที่ ๑๑ ซึ่งชี้ให้เห็นว่าแม้จะอยู่ภายใต้กรอบวินัยทางการคลังแต่มีแนวโน้มเพิ่มขึ้น

๒.๑.๕ อันดับความสามารถในการแข่งขันโดยรวมยังปรับตัวดีขึ้นไม่มากนัก เนื่องจากต่างประเทศมีพลังการขับเคลื่อนมากกว่าไทย และประเทศไทยอยู่ในสถานการณ์การแข่งขันที่อยู่ตรงกลางระหว่างประเทศที่มีความได้เปรียบด้านต้นทุนแรงงานและการผลิต และประเทศที่มีความก้าวหน้าและความสามารถในการแข่งขันทางนวัตกรรมและความคิดสร้างสรรค์ โดยในปี พ.ศ. ๒๕๕๗ WEF (World Economic Forum) ได้จัดอันดับความสามารถในการแข่งขันของประเทศไทยเป็นอันดับที่ ๓๑ จาก ๑๔๔ ประเทศ และในปี พ.ศ.๒๕๕๗ IMD (International Institute for Management Development) ได้จัดอันดับไว้ที่ ๓๐ จาก ๖๑ ประเทศชั้นนำ ในขณะที่ผลการวิจัยประเทศที่มีความสะดวกในการเข้าไปประกอบธุรกิจประจำปี ๒๕๕๘ หรือ Ease of Doing Business ๒๐๑๕ ซึ่งดำเนินการโดยธนาคารโลกนั้นประเทศไทยได้รับการจัดให้อยู่ในอันดับที่ ๒๖ จาก ๑๘๙ ประเทศทั่วโลก

๒.๑.๖ สถานการณ์การพัฒนาวิทยาศาสตร์ เทคโนโลยี วิจัย และนวัตกรรมของประเทศได้รับการยกระดับดีขึ้น จากการผลักดันกำลังของหน่วยงานด้านวิทยาศาสตร์ เทคโนโลยี วิจัย และนวัตกรรม และเชื่อมโยงให้เกิดความมั่นใจของภาคธุรกิจเอกชน แต่ยังคงอยู่ในระดับต่ำเมื่อเปรียบเทียบกับกลุ่มประเทศที่มีรายได้สูงโดยในปี ๒๕๕๗ อันดับความพร้อมด้านโครงสร้างพื้นฐานทางวิทยาศาสตร์อยู่ที่ ๔๗ และด้านเทคโนโลยีที่ ๔๔ จาก ๖๑ ประเทศที่จัดอันดับโดย IMD ลดลงเมื่อเทียบกับอันดับที่ ๓๗ และ ๔๓ ตามลำดับในปี ๒๕๕๑

๒.๑.๗ สถานการณ์ด้านโครงสร้างพื้นฐานยังคงมีปัญหาในหลายๆ ด้าน ประกอบด้วยรูปแบบการขนส่งยังไม่สามารถปรับเปลี่ยนจากทางถนนเป็นทางน้ำและทางรายได้ตามเป้าหมายและยังขาดการพัฒนาคุณภาพการให้บริการ การบริหารจัดการกิจการประปายังขาดเอกภาพ การให้บริการน้ำประปายังกระจุกในเขตนครหลวงและเขตเมืองหลักในภูมิภาค และมีแหล่งน้ำดิบไม่เพียงพอ การให้บริการ ICT ยังไม่ทั่วถึงกระจุกตัวอยู่ในเมือง และมีราคาค่อนข้างสูง ประสิทธิภาพการใช้พลังงานของประเทศไทยมีแนวโน้มลดลงเล็กน้อยและยังคงเผชิญกับความเสี่ยงด้านความมั่นคงทั้งในระยะสั้นและระยะยาว

## ๒.๒ ด้านสังคม

๒.๒.๑ โครงสร้างประชากรเปลี่ยนแปลงเข้าสู่การเป็นสังคมสูงวัย แต่ยังคงมีปัญหาทั้งในเชิงปริมาณและคุณภาพของประชากรในทุกช่วงวัย เนื่องจากปัจจัยหลักๆ ได้แก่

(๑) ประชากรวัยเด็กของไทยมีจำนวนลดลงอย่างรวดเร็ว มีพัฒนาการไม่สมวัยและการตั้งครภ์ในกลุ่มวัยรุ่นที่มีแนวโน้มเพิ่มขึ้น อัตราการเจริญพันธุ์รวมลดลงจาก ๖.๓ คน ในช่วงปี ๒๕๐๗-๒๕๐๘ เป็น ๑.๖๒ คน ในช่วงปี ๒๕๔๘-๒๕๕๘ และคาดว่าในปี ๒๕๘๓ จะลดลงเหลือเพียง ๑.๓ คน

(๒) กำลังแรงงานมีแนวโน้มลดลง และแรงงานกว่าร้อยละ ๓๐ เป็นประชากรกลุ่มเจนเนอเรชั่น Y (Gen Y)\* ขณะที่ผลิตภาพแรงงานยังเพิ่มขึ้นช้า ซึ่งจะเป็นข้อจำกัดต่อการพัฒนาในระยะต่อไป กำลังแรงงานของไทยมีจำนวน ๓๘.๙ ล้านคนในช่วงปี ๒๕๕๕-๒๕๕๗ และเริ่มลดลงร้อยละ ๐.๑ ในปี ๒๕๕๖ และร้อยละ ๐.๒ ในปี ๒๕๕๗ ขณะที่ผลิตภาพแรงงานเฉลี่ยเพิ่มขึ้นร้อยละ ๒.๒ ต่อปีในช่วง ๑๐ ปีที่ผ่านมา (ปี ๒๕๔๘-๒๕๕๗)

(๓) กลุ่มผู้สูงอายุวัยกลางและวัยปลายมีแนวโน้มเพิ่มสูงขึ้น สะท้อนถึงภาระค่าใช้จ่ายด้านสุขภาพที่เพิ่มมากขึ้น ขณะที่ผู้สูงอายุจำนวนมากยังมีรายได้ไม่เพียงพอในการยังชีพ ผู้สูงอายุมีแนวโน้มเพิ่มขึ้นจาก ๑๐.๓ ล้านคน (ร้อยละ ๑๖.๒) ในปี ๒๕๕๘ เป็น ๒๐.๕ ล้านคน (ร้อยละ ๓๒.๑) ในปี ๒๕๘๓ การ

เพิ่มขึ้นของผู้สูงอายุกึ่งกลางและวัยปลายจะส่งผลต่อภาระค่าใช้จ่ายในการดูแลที่เพิ่มสูงขึ้น แม้ผู้สูงอายุมีส่วนร่วมในกำลังแรงงานเพิ่มขึ้น แต่มีรายได้ไม่เพียงพอกับค่าใช้จ่าย

๒.๒.๒ ครั้วเรือนไทยโดยเฉลี่ยมีขนาดลดลงและรูปแบบของครอบครัวเปลี่ยนแปลงมีหลากหลายรูปแบบมากขึ้น อัตราการเจริญพันธุ์ที่ลดลงส่งผลให้ขนาดครัวเรือนโดยเฉลี่ยลดลงจาก ๓.๖ คนในปี ๒๕๔๓ เหลือ ๓ คน ในปี ๒๕๕๖ โดยครัวเรือนเดี่ยว ครัวเรือน ๑ รุ่น และครัวเรือนแหว่งกลางมีการขยายตัวมากที่สุดในช่วงปี ๒๕๔๓-๒๕๕๖ ส่งผลให้ความสัมพันธ์ทางสังคมและครอบครัวเปลี่ยนแปลงไปทำให้ครอบครัวเสี่ยงต่อการล่มสลาย

๒.๒.๓ คนไทยยังมีปัญหาเชิงคุณภาพทั้งด้านสุขภาพ การเรียนรู้ และคุณธรรมจริยธรรม โดยคนไทยมีอายุคาดเฉลี่ยสูงขึ้น อายุคาดเฉลี่ยเมื่อแรกเกิดของคนไทย ปี ๒๕๕๗ เพศชาย ๗๑.๓ ปี เพศหญิง ๗๘.๒ ปี แต่เสียชีวิตก่อนวัยอันควรจากโรคและการบาดเจ็บ เนื่องจากโรคไม่ติดต่อและอุบัติเหตุ

๒.๒.๔ สถานการณ์ความยากจนมีแนวโน้มลดลง แต่ยังคงมีความเหลื่อมล้ำของการกระจายรายได้ สัดส่วนคนจนลดลงอย่างต่อเนื่องจากร้อยละ ๔๒ ในปี ๒๕๔๓ เหลือร้อยละ ๑๐.๙ ในปี ๒๕๕๖ แต่ความยากจนยังกระจุกตัวหนาแน่นในภาคตะวันออกเฉียงเหนือและภาคเหนือ ขณะที่ความเหลื่อมล้ำด้านรายได้มีแนวโน้มดีขึ้นเล็กน้อย ค่าสัมประสิทธิ์ความไม่เสมอภาค (Gini Coefficient) ด้านรายได้ลดลงจาก ๐.๔๘๔ ในปี ๒๕๕๔ เหลือ ๐.๔๖๕ ในปี ๒๕๕๖

๒.๒.๕ ความเหลื่อมล้ำระหว่างกลุ่มคนยังคงเป็นปัญหาสำคัญของสังคมไทย อันเนื่องมาจาก

(๑) ความเหลื่อมล้ำด้านสินทรัพย์ทั้งด้านการเงินและการถือครองที่ดินยังคงกระจุกตัวอยู่ในกลุ่มคนเพียงส่วนน้อย โดยเฉพาะอย่างยิ่งการถือครองที่ดินโดยกลุ่มผู้ถือครองที่ดินร้อยละ ๒๐ มีการถือครองที่ดินมากที่สุด มีสัดส่วนการถือครองที่ดินสูงกว่ากลุ่มผู้ถือครองที่ดินร้อยละ ๒๐ ที่มีการถือครองที่ดินน้อยที่สุด ๓๒๕.๗ เท่า เนื่องจากปัญหากรรมสิทธิ์ที่ดิน และการขาดประสิทธิภาพในการบริหารจัดการที่ดินว่างเปล่าของภาครัฐ

(๒) เด็กยากจนยังเข้าไม่ถึงการศึกษาขั้นพื้นฐานขณะที่โอกาสในการเข้าถึงการศึกษาในระดับปริญญาตรียังมีความแตกต่างกันตามฐานะของกลุ่มประชากร ระหว่างเขตเมือง-ชนบทและระหว่างภูมิภาค มีปัจจัยหลักมาจากปัญหาเรื่องค่าครองชีพและการเดินทางไปศึกษา โดยกลุ่มประชากรร้อยละ ๑๐ ที่มีฐานะความเป็นอยู่ดีเยี่ยมที่สุด มีโอกาสเข้าถึงการศึกษาระดับปริญญาตรีมากกว่ากลุ่มประชากรร้อยละ ๑๐ ที่มีฐานะความเป็นอยู่ต่ำที่สุดประมาณ ๑๙.๑ เท่า นักศึกษาในเขตเมืองมีโอกาสสูงกว่านักศึกษาในเขตชนบทประมาณ ๒.๒ เท่า

(๓) คุณภาพการให้บริการสาธารณสุขยังคงมีความเหลื่อมล้ำกันระหว่างภูมิภาค โดยเฉพาะการกระจายทรัพยากรทางการแพทย์และสาธารณสุข อาทิ จากการสำรวจทรัพยากรสาธารณสุขในปี ๒๕๕๖ พบว่า อัตราส่วนแพทย์ต่อประชากรระหว่างกรุงเทพฯ และภาคตะวันออกเฉียงเหนือต่างกันถึง ๓.๖ เท่า

(๔) ความเหลื่อมล้ำการเข้าถึงการคุ้มครองทางสังคมของแรงงาน แรงงานอิสระเข้าถึงการคุ้มครองมากขึ้น จากการเข้าถึงการประกันตนตามมาตรา ๕๐ ที่เพิ่มขึ้นจาก ๑.๒๙ ล้านคน ในปี ๒๕๕๕ เป็น ๒.๘๗๑ ล้านคน ในปี ๒๕๕๗ ทำให้แรงงานในระบบมีสัดส่วนเพิ่มขึ้นเป็นร้อยละ ๔๒.๔ ในปี ๒๕๕๗

(๕) ความเหลื่อมล้ำด้านกระบวนการยุติธรรม เนื่องจากประชาชนไม่เข้าใจกฎหมาย เข้าไม่ถึงกระบวนการยุติธรรม และหน่วยงานในกระบวนการยุติธรรมขาดการบูรณาการในการทำงาน นอกจากนี้ ผู้มีรายได้น้อยมักไม่ได้รับความเป็นธรรม ไม่สามารถต่อสู้คดีจากการที่ไม่สามารถรับภาระค่าใช้จ่ายในกระบวนการยุติธรรมและต้องใช้เวลายาวนาน

๒.๒.๖ คนไทยมีความมั่นคงทางสังคมมากขึ้น จากการที่คนไทยกว่าร้อยละ ๙๙.๙ ได้รับความคุ้มครองทางด้านสุขภาพ โดยอยู่ภายใต้ระบบประกันสุขภาพถ้วนหน้าร้อยละ ๗๓.๘ ระบบประกันสังคมร้อยละ ๑๖.๗ และระบบสวัสดิการรักษายาบาลข้าราชการ/รัฐวิสาหกิจร้อยละ ๗.๑ ขณะที่ กลุ่มผู้ด้อยโอกาสมีหลักประกันทางรายได้มั่นคงขึ้นและมีความครอบคลุมมากขึ้นโดยในปี ๒๕๕๘ ผู้สูงอายุได้รับการสงเคราะห์เบี้ยยังชีพเพิ่มขึ้นเป็นแบบขั้นบันไดตามช่วงอายุ ๘.๓ ล้านคน จากผู้สูงอายุทั้งประเทศ ๑๐.๔ ล้านคน ส่วนผู้พิการได้รับเบี้ยยังชีพเพิ่มขึ้นเป็น ๘๐๐ บาท ครอบคลุมผู้พิการร้อยละ ๘๙.๕ และรัฐให้เงินอุดหนุนแก่เด็กด้อยโอกาสที่อยู่ในครอบครัวยากจนให้ได้รับการเลี้ยงดูที่มีคุณภาพภายใต้โครงการอุดหนุนเพื่อการเลี้ยงดูเด็กแรกเกิดอย่างไรก็ตาม สวัสดิการด้านที่อยู่อาศัยยังไม่ครอบคลุมกลุ่มผู้มีรายได้น้อยและผู้ยากไร้

๒.๒.๗ วัฒนธรรมอันดีงามของไทยเริ่มเสื่อมถอยและสังคมไทยมีแนวโน้มเป็นสังคมพหุวัฒนธรรมมากขึ้น อาทิ การให้คุณค่ากับความสนุกสนาน และความสะดวกสบาย ละเลยเรื่องวินัย มีความเห็นแก่ตัว ไม่รู้จักเสียสละ ไม่เอื้อเฟื้อเผื่อแผ่ และขาดความรับผิดชอบ นอกจากนี้ยังมีแนวโน้มการเป็นสังคมพหุวัฒนธรรม โดยเฉพาะการเข้ามาของแรงงานต่างชาติดังกล่าวทำให้เกิดการนำเอาวัฒนธรรมต้นทางผสมผสานกับวัฒนธรรมท้องถิ่น

๒.๒.๘ ความเข้มแข็งของชุมชนมีแนวโน้มที่ดีขึ้น ชุมชนสามารถแก้ปัญหาและสนองตอบความต้องการของชุมชนด้วยตนเองได้ดีขึ้น โดยมีกระบวนการจัดทำแผนชุมชนที่ครอบคลุมทุกพื้นที่และบูรณาการเป็นแผนตำบลเพื่อเชื่อมโยงกับแผนขององค์กรปกครองส่วนท้องถิ่น แผนพัฒนาอำเภอและแผนพัฒนาจังหวัดเพื่อให้ได้รับการสนับสนุนทั้งในด้านองค์ความรู้ และงบประมาณในกิจกรรมที่เกินความสามารถของชุมชน มีการรวมกลุ่มทำกิจกรรมทั้งด้านเศรษฐกิจ สังคม สิ่งแวดล้อมและเชื่อมโยงเป็นเครือข่ายเพิ่มขึ้นจาก ๑๔๒,๖๓๒ แห่ง ในปี ๒๕๕๕ เป็น ๑๕๒,๓๗๗ แห่ง ในปี ๒๕๕๖ ส่วนใหญ่เป็นกลุ่มธุรกิจชุมชนและอาชีพ ร้อยละ ๓๒.๕๑ ขององค์กรทั้งหมด และองค์กรการเงิน ร้อยละ ๒๖.๗๗

๒.๒.๙ ความไม่ยอมรับในความคิดเห็นที่แตกต่างกันส่งผลให้เกิดความขัดแย้งในสังคม ในช่วงระยะเวลากว่า ๑๐ ปีที่ผ่านมา ความขัดแย้งในเชิงความคิดเห็นทางการเมืองของกลุ่มต่างๆ ที่มีความรุนแรงมากขึ้นนำไปสู่ความสูญเสียต่อชีวิต ทรัพย์สิน และส่งผลกระทบต่อสภาพจิตใจของประชาชนทั้งทางตรงและทางอ้อม

## ๒.๓ ด้านทรัพยากรธรรมชาติและสิ่งแวดล้อม

๒.๓.๑ ทรัพยากรธรรมชาติส่วนใหญ่ถูกนำไปใช้ในการพัฒนาจำนวนมากก่อให้เกิดความเสื่อมโทรมอย่างต่อเนื่องและเกิดปัญหาความขัดแย้งในการใช้ประโยชน์ทรัพยากรธรรมชาติมากขึ้น

(๑) พื้นที่ป่าไม้ลดลง เนื่องจากจำนวนประชากรที่เพิ่มมากขึ้น ทำให้ความต้องการใช้ที่ดินเพื่อการผลิตทางการเกษตร การอยู่อาศัย และการพัฒนาโครงสร้างพื้นฐานเพิ่มมากขึ้นตามไปด้วย พื้นที่ป่าไม้จึงถูกบุกรุกทำลายมากขึ้น โดยพื้นที่ป่าไม้ลดลงจาก ๑๗๑.๐๒ ล้านไร่ หรือร้อยละ ๕๓.๓๓ ของพื้นที่ทั้งหมดของประเทศในปี ๒๕๐๔ เป็น ๑๐๒ ล้านไร่ หรือคิดเป็นร้อยละ ๓๑.๖ ในปี ๒๕๕๖

(๒) ทรัพยากรดินเสื่อมโทรมทำให้ความหลากหลายทางชีวภาพถูกคุกคาม ทรัพยากรดินและที่ดินมีปัญหาความเสื่อมโทรมของดินจากการใช้ประโยชน์ที่ไม่ถูกต้องตามหลักวิชาการดินเกษตรกรรมเสื่อมคุณภาพ การชะล้างพังทลายของดิน นอกจากนี้ ยังมีปัญหาพื้นที่สูงชันหรือพื้นที่ภูเขา ซึ่งมีข้อจำกัดในการนำไปใช้ประโยชน์ การใช้ทรัพยากรที่ดินของประเทศยังไม่มีประสิทธิภาพและขาดการบูรณาการของหน่วยงานที่เกี่ยวข้อง

(๓) ป่าชายเลนและระบบนิเวศชายฝั่งถูกทำลาย และมีการเปลี่ยนสภาพไปใช้ประโยชน์อื่นๆ จำนวนมาก เช่น การเพาะเลี้ยงชายฝั่ง โดยเฉพาะการทำนากุ้ง การขยายตัวของเมืองและอุตสาหกรรม ทำให้พื้นที่ป่าชายเลนลดลงจากปี ๒๕๐๔ ที่มีพื้นที่ป่าชายเลนกว่า ๒.๓ ล้านไร่ เหลือเพียง ๑.๕ ล้านไร่ ในปี ๒๕๕๒ คิดเป็นการลดลงร้อยละ ๓๔.๘ อย่างไรก็ตามในระหว่างปี ๒๕๔๙-๒๕๕๔ พบว่า ป่าชายเลนมีสภาพดีขึ้น ในปี ๒๕๕๔ ผลิตประมงทะเลมีปริมาณเพียง ๑.๖๑ ล้านตันลดลงจากปี ๒๕๔๙ ที่มีปริมาณ ๒.๔๒ ล้านตัน ในขณะที่พื้นที่เพาะเลี้ยงสัตว์น้ำชายฝั่งของประเทศไทยยังคงขยายตัวอย่างต่อเนื่องจากปริมาณความต้องการสัตว์น้ำเพิ่มมากขึ้น

(๔) การผลิตพลังงานในประเทศไม่เพียงพอกับความต้องการ แต่ประสิทธิภาพการใช้พลังงานดีขึ้น ความต้องการใช้พลังงานของประเทศเพิ่มขึ้นตลอด ๓๐ ปีที่ผ่านมาแต่การผลิตพลังงาน เชิงพาณิชย์เพื่อการบริโภคภายในประเทศไม่เพียงพอกับความต้องการทำให้ต้องนำเข้าจากต่างประเทศเพิ่มขึ้นโดยในปี ๒๕๕๕ ต้องนำเข้าเพิ่มขึ้นร้อยละ ๖ อยู่ที่ระดับ ๑.๐๘ ล้านบาร์เรล ทั้งนี้ ประสิทธิภาพการใช้พลังงานของประเทศไทยมีแนวโน้มดีขึ้น โดยมีอัตราการเพิ่มขึ้นของการใช้พลังงานต่ำกว่าอัตราขยายตัวของ GDP โดยในปี ๒๕๕๕ การเพิ่มขึ้นของ GDP ร้อยละ ๑ ขณะที่มีการใช้พลังงานเพิ่มขึ้นเพียงร้อยละ ๐.๖

(๕) ทรัพยากรน้ำยังมีส่วนที่ไม่สามารถจัดสรรได้ตามความต้องการ ประเทศไทยประกอบด้วย ๒๕ กลุ่มน้ำหลัก น้ำตามธรรมชาติมีปริมาณรวม ๒๘๕,๒๒๗ ล้านลูกบาศก์เมตร ขณะที่การพัฒนาแหล่งเก็บกักน้ำในประเทศมีความจุคิดเป็นร้อยละ ๒๘ ของปริมาณน้ำตามธรรมชาติ มีแอ่งน้ำบาดาลทั้งหมด ๒๗ แอ่ง น้ำบาดาลมีปริมาณการกักเก็บในชั้นน้ำบาดาลรวมประมาณ ๑.๑๓ ล้านล้านลูกบาศก์เมตร มีศักยภาพที่จะพัฒนาขึ้นมาใช้ได้โดยไม่กระทบต่อปริมาณน้ำบาดาลที่มีอยู่ได้รวมปีละ ๖๘,๒๐๐ ล้านลูกบาศก์เมตร

### ๒.๓.๒ ปัญหาสิ่งแวดล้อมเพิ่มสูงขึ้นตามการขยายตัวของเศรษฐกิจและชุมชนเมือง

(๑) ปัญหาขยะมูลฝอยยังไม่ได้รับการแก้ไขอย่างมีประสิทธิภาพ แนวโน้มอัตราการเกิดขยะมูลฝอยเฉลี่ยต่อคนต่อวันเพิ่มสูงขึ้นจาก ๑.๐๔ กิโลกรัม/คน/วัน ในปี ๒๕๕๓ เป็น ๑.๑๑ กิโลกรัม/คน/วัน ในปี ๒๕๕๗ สถานที่กำจัดขยะแบบถูกต้องตามหลักวิชาการมีเพียงร้อยละ ๑๙ และมีการนำมูลฝอยกลับไปใช้ประโยชน์เพียงร้อยละ ๑๘ ทำให้มีปริมาณขยะสะสมตกค้างเพิ่มสูงขึ้นถึง ๑๙.๙ ล้านตัน ในปี ๒๕๕๖ ของเสียอันตราย ในปี ๒๕๕๗ มีประมาณ ๒.๖๙ ล้านตัน โดยขยะอิเล็กทรอนิกส์มีแนวโน้มเพิ่มขึ้นร้อยละ ๑๐ ต่อปี เนื่องจากความก้าวหน้าทางเทคโนโลยีที่มีการปรับเปลี่ยนอย่างรวดเร็ว ส่งผลให้ในอนาคตอาจต้องประสบปัญหาการกำจัดซากของเสียเหล่านี้

(๒) มลพิษทางอากาศยังเกินมาตรฐานหลายแห่ง แต่มีแนวโน้มดีขึ้น ในปี ๒๕๕๗ พบสารมลพิษทางอากาศเกินค่ามาตรฐานในหลายพื้นที่ของประเทศ และที่เป็นปัญหาสำคัญได้แก่ฝุ่นละอองก๊าซโอโซน และสารอินทรีย์ระเหยง่าย ทั้งนี้ ในพื้นที่กรุงเทพมหานคร การที่ปัญหาฝุ่นละอองและเบนซินมีปริมาณลดลงส่วนหนึ่งเป็นผลการปรับปรุงมาตรฐานน้ำมันเชื้อเพลิงจาก EURO ๓ เป็น EURO ๔ ตั้งแต่ปี

๒๕๕๕ และการปรับปรุงระบบขนส่งสาธารณะและทางจักรยาน การเข้มงวดกับการตรวจจับรถวันดำ

(๓) คุณภาพน้ำที่อยู่ในเกณฑ์ดีมีแนวโน้มลดลง สถานการณ์คุณภาพน้ำในช่วง ๑๐ ปี ที่ผ่านมา (พ.ศ. ๒๕๔๘-๒๕๕๗) มีแนวโน้มเสื่อมโทรมลง โดยแหล่งน้ำที่อยู่ในเกณฑ์ดีมีแนวโน้มลดลงส่วนแหล่งน้ำที่อยู่ในเกณฑ์พอใช้และเสื่อมโทรมมีแนวโน้มเพิ่มขึ้น สาเหตุสำคัญมาจากการชะหน้าดินที่มีปฏิกิริยากับการเกษตรและการปศุสัตว์ และการระบายน้ำเสียจากชุมชน ระบบบำบัดน้ำเสียรวมของชุมชน มีจำนวนไม่เพียงพอต่อการบำบัดน้ำเสียที่เพิ่มขึ้นตามการขยายตัวและการเจริญเติบโตของชุมชน

(๔) ประเทศไทยปล่อยก๊าซเรือนกระจกเพิ่มขึ้น แต่อัตราการเติบโตลดลง ปริมาณการปล่อยก๊าซเรือนกระจกจากสาขาพลังงานมีแนวโน้มเพิ่มขึ้นอย่างต่อเนื่อง ตามปริมาณความต้องการใช้พลังงานที่เพิ่มขึ้นตามการขยายตัวทางเศรษฐกิจของประเทศ การจัดทำบัญชีก๊าซเรือนกระจกของประเทศไทย ระบุว่าประเทศไทยมีการปล่อยก๊าซเรือนกระจก ในปี ๒๕๔๗ โดยปริมาณการปล่อยก๊าซเรือนกระจกมีแนวโน้มเพิ่มขึ้นร้อยละ ๓.๓ ต่อปี

๒.๓.๓ ภัยพิบัติทางธรรมชาติโดยเฉพาะอย่างยิ่งอุทกภัยเกิดขึ้นบ่อยครั้งและมีความรุนแรงมากขึ้น ส่งผลกระทบต่อภาคการผลิตและวิถีการดำรงชีวิตของคนไทย ทั้งอุทกภัย ภัยแล้ง วาตภัย และดินถล่ม สร้างความเสียหายนับเป็นมูลค่ากว่าหมื่นล้านบาท อันเป็นผลกระทบมาจากการเปลี่ยนแปลงสภาพภูมิอากาศภัยพิบัติทางธรรมชาติโดยเฉพาะอย่างยิ่งอุทกภัยมีแนวโน้มและความถี่มากขึ้น ซึ่งจะส่งผลกระทบต่อภาคการผลิตและวิถีการดำรงชีวิตของคนไทยเป็นประจำทุกปี

## **๒.๔ ด้านการบริหารจัดการและการปรับปรุงประสิทธิภาพกลไกการพัฒนา**

### **๒.๔.๑ ด้านธรรมาภิบาล**

(๑) ประเทศไทยจะต้องให้ความสำคัญกับเรื่องธรรมาภิบาลอย่างเร่งด่วนจากการประเมินผ่านดัชนีความอยู่เย็นเป็นสุขร่วมกันในสังคมไทย ซึ่งว่าสังคมไทยในภาพรวมมีความอยู่เย็นเป็นสุขร่วมกันอยู่ในระดับปานกลางในปี ๒๕๕๖ แต่ต้องปรับปรุงด้านสังคมประชาธิปไตยที่มีธรรมาภิบาลอยู่ในระดับที่ต้องเร่งแก้ไข สถานการณ์ดังกล่าว ถือเป็นความจำเป็นของประเทศไทยที่จะต้องให้ความสำคัญกับเรื่องธรรมาภิบาลอย่างเร่งด่วน เนื่องจากสถานการณ์วิกฤตคุณธรรม จริยธรรมและธรรมาภิบาลของสังคมไทยหลักธรรมาภิบาลตามระเบียบสำนักนายกรัฐมนตรีว่าด้วยการสร้างระบบบริหารกิจการบ้านเมืองและสังคมที่ดี พ.ศ.๒๕๕๒ มีอย่างน้อย ๖ ประการคือ (๑) หลักนิติธรรม (๒) หลักคุณธรรม (๓) หลักความโปร่งใส (๔) หลักความมีส่วนร่วม (๕) หลักความรับผิดชอบ (๖) หลักความคุ้มค่า

(๒) ภาคเอกชนมีการประเมินหลักบรรษัทภิบาล ตั้งแต่ปี ๒๕๔๔ โดยสมาคมส่งเสริมสถาบันกรรมการบริษัทไทย (Thai Institute of Directors : IOD) ได้สำรวจการกำกับดูแลกิจการของบริษัทจดทะเบียนในตลาดหลักทรัพย์แห่งประเทศไทยอย่างต่อเนื่อง พบว่าบริษัทจดทะเบียนที่มีธรรมาภิบาลมีคะแนนเฉลี่ยอยู่ที่ ๗๒% ในปี ๒๕๕๗ ถือว่าอยู่ในระดับดีเมื่อเทียบกับปี ๒๕๔๕ ที่มีคะแนนเฉลี่ยอยู่ที่ ๕๒%

### **๒.๔.๒ ด้านการบริหารจัดการภาครัฐและการกระจายอำนาจ**

(๑) การบริหารจัดการภาครัฐมีการปรับปรุงตามยุคสมัย พระราชบัญญัติระเบียบบริหารราชการแผ่นดิน พ.ศ.๒๕๓๔ ได้จัดระเบียบการบริหารราชการแผ่นดินแบ่งออกเป็น ๓ ส่วนได้แก่ บริหารราชการส่วนกลาง บริหารราชการส่วนภูมิภาค และบริหารราชการส่วนท้องถิ่นที่ใช้หลักการกระจายอำนาจที่ส่วนกลางได้มอบอำนาจระดับหนึ่งให้ประชาชนในท้องถิ่นไปดำเนินการปกครองตนเองอย่างอิสระโดย

ที่ไม่ขัดต่อกฎหมายของประเทศ ทั้งสามส่วนนี้อยู่ในการควบคุมและบริหารงานของคณะรัฐมนตรี ซึ่งมีหน้าที่รับผิดชอบบริหารราชการแผ่นดิน รวมไปถึงการกำหนดนโยบายเพื่อให้ข้าราชการนำไปปฏิบัติ

(๒) การกระจายอำนาจเกิดผลสำเร็จหลายด้านแต่ยังมีปัญหาที่ต้องแก้ไขการกระจายอำนาจให้แก่ อปท. ในระยะที่ผ่านมาได้ดำเนินการตามแนวทางของรัฐธรรมนูญแห่งราชอาณาจักรไทย พ.ศ. ๒๕๔๐ และ พ.ศ. ๒๕๕๐ และตามแผนการกระจายอำนาจให้แก่องค์กรปกครองส่วนท้องถิ่น และแผนปฏิบัติการกำหนดขั้นตอนการกระจายอำนาจให้แก่องค์กรปกครองส่วนท้องถิ่นฉบับที่ ๑ และฉบับที่ ๒ นอกจากนั้น มีการใช้งบประมาณเป็นตัวกระตุ้นให้เกิดการถ่ายโอนภารกิจ หน้าที่และเพิ่มรายได้ในการดำเนินงานของ อปท. โดยในปีงบประมาณ พ.ศ. ๒๕๔๓ สัดส่วนของรายได้ของท้องถิ่นต่อรายได้รัฐบาลคิดเป็นร้อยละ ๑๓.๓๑ เพิ่มขึ้นเป็นร้อยละ ๒๕.๑๗ ในปีงบประมาณ ๒๕๕๐ และร้อยละ ๒๘.๒๑ ในปีงบประมาณ พ.ศ. ๒๕๕๔ มีการถ่ายโอนภารกิจไป แล้วตามแผนปฏิบัติการกำหนดขั้นตอนการกระจายอำนาจให้แก่ อปท. ฉบับที่ ๑ จำนวน ๑๘๕ ภารกิจจากภารกิจที่จะต้องถ่ายโอน ๒๔๕ ภารกิจและถ่ายโอนภารกิจตามแผนปฏิบัติการฯ ฉบับที่ ๒ จำนวน ๗๕ งาน/กิจกรรมจาก ๑๑๔ งาน/กิจกรรม และถ่ายโอนบุคลากรจากส่วนกลางให้องค์กรปกครองส่วนท้องถิ่น จำนวน ๙.๘๕๐ คนแบ่งเป็นข้าราชการ ๑,๓๗๘ คน บุคลากรทางการศึกษา ๕,๒๙๕ คน ข้าราชการกระทรวงสาธารณสุขซึ่งประจำอยู่ที่สถานีอนามัย จำนวน ๗๙ คน และลูกจ้างประจำ ๓,๐๘๘ คน อย่างไรก็ตามยังมีปัญหาที่ต้องการการแก้ไขเช่น การทับซ้อนของอำนาจหน้าที่และเขตพื้นที่ระหว่างองค์การบริหารส่วนจังหวัดและเทศบาลหรือองค์การบริหารส่วนตำบล ทำให้การจัดบริการสาธารณะให้กับประชาชนยังขาดความสมดุล

### ๒.๔.๓ ด้านการทุจริตคอร์รัปชัน

ไทยกำลังประสบปัญหาการทุจริตเชิงนโยบายและผลประโยชน์ทับซ้อนเป็นอย่างมาก พัฒนาการของการทุจริตคอร์รัปชันในสังคมไทยเปลี่ยนแปลงจากในอดีตที่มีรูปแบบการทุจริตจัดซื้อจัดจ้าง รับสินบน ในปัจจุบันประเทศไทยประสบปัญหาการทุจริตเชิงนโยบายและผลประโยชน์ทับซ้อนเป็นอย่างมาก ไม่ว่าจะเป็นองค์กรภาครัฐหรือภาคเอกชน และมาตรการต่างๆ ที่ออกมา รวมทั้งกฎหมายเกี่ยวกับการทุจริตและการตรวจสอบจากองค์กรต่างๆ ยังไม่สามารถที่จะเข้าไปแก้ไขปัญหาลำนี้ได้ ดังปรากฏตามดัชนีภาพลักษณ์คอร์รัปชัน (Corruption Perception Index : CPI) พ.ศ. ๒๕๕๗ ขององค์กรเพื่อความโปร่งใสนานาชาติ พบว่าประเทศไทยได้ ๓๘ คะแนนจากคะแนนเต็ม ๑๐๐ คะแนน อยู่อันดับที่ ๘๕ จากการจัดอันดับทั้งหมด ๑๗๕ ประเทศทั่วโลกจะเห็นได้ว่าประเทศไทยมีคะแนนดีขึ้นเล็กน้อยเทียบกับปี ๒๕๕๖ ที่ได้ ๓๕ คะแนน อยู่อันดับ ๑๐๒ โดยเมื่อเทียบกับประเทศในกลุ่มอาเซียน พบว่า ประเทศไทยมีคะแนนเท่ากับประเทศฟิลิปปินส์ ส่วนประเทศสิงคโปร์สูงถึง ๘๔ คะแนน และมาเลเซียได้ ๕๒ คะแนน (คะแนนมากหมายถึงมีคอร์รัปชันน้อย)๓ บริบทการเปลี่ยนแปลงและภาพอนาคตประเทศไทย

### ๓.๑ บริบทภายใน

#### ๓.๑.๑ ภาพเศรษฐกิจไทยในกรณีฐาน

ภายใต้สมมติฐาน (๑) แนวโน้มการขยายตัวของเศรษฐกิจโลกเฉลี่ยร้อยละ ๓.๘ ในช่วงแผนพัฒนาฯ ฉบับที่ ๑๒ และร้อยละ ๔.๒ ในช่วงแผนพัฒนาฯ ฉบับที่ ๑๓ (๒) การลงทุนภาครัฐขยายตัวเฉลี่ยร้อยละ ๔ (๓) ราคาน้ำมันเฉลี่ย ๗๐-๘๐ ดอลลาร์ สรอ. ต่อบาร์เรลในช่วงแผนพัฒนาฯ ฉบับที่ ๑๒ และเฉลี่ย ๘๐-๑๐๐ ดอลลาร์ สรอ. ต่อบาร์เรลในช่วงแผนพัฒนาฯ ฉบับที่ ๑๓ (๔) ผลผลิตภาพการผลิตรวมขยายตัวร้อยละ



๒.๑ โดยผลิตภาพการผลิตภาคเกษตรหดตัวต่อเนื่องเฉลี่ยร้อยละ ๐.๘ ภาคอุตสาหกรรมขยายตัวเฉลี่ยร้อยละ ๒.๐ และภาคบริการขยายตัวเฉลี่ยร้อยละ ๓.๐ (๕) การลงทุนภาคเอกชนขยายตัวเฉลี่ยร้อยละ ๕ และ (๖) กำลังแรงงานลดลงเฉลี่ยร้อยละ ๐.๒ และร้อยละ ๐.๗ ในช่วงแผนพัฒนาฯ ฉบับที่ ๑๒ และ ๑๓ ตามลำดับภายใต้สมมุติฐานเหล่านี้ เศรษฐกิจไทยในช่วง ๑๐ ปีข้างหน้ามีแนวโน้มที่จะขยายตัวเฉลี่ยร้อยละ ๓.๓-๔.๓ โดยมีค่ากลางของการประมาณการร้อยละ ๓.๘ ซึ่งทำให้เศรษฐกิจไทยจะสามารถขยายฐานะขึ้นเป็นประเทศรายได้สูงในช่วงปี ๒๕๗๑ (ในกรณีเศรษฐกิจขยายตัวเฉลี่ยร้อยละ ๔.๓ - ๒๕๗๔) (ในกรณีเศรษฐกิจขยายตัวเฉลี่ยร้อยละ ๓.๓) การขยายตัวในกรณีฐานดังกล่าวทำให้เศรษฐกิจไทยมีความเสี่ยงที่จะตกอยู่ภายใต้กับดักประเทศรายได้ปานกลางอย่างถาวรมากขึ้น เมื่อคำนึงถึงเงื่อนไขในระยะยาว

### ๓.๑.๒ การเข้าสู่สังคมผู้สูงอายุ

การเข้าสู่สังคมผู้สูงอายุของประเทศไทยส่งผลให้อัตราการพึ่งพิงของประชากรวัยแรงงานต้องแบกรับการดูแลผู้สูงอายุเพิ่มสูงขึ้น โดยในปี ๒๕๕๓ มีประชากรวัยแรงงาน ๕ คนที่มีศักยภาพแบกรับผู้สูงอายุ ๑ คน และคาดการณ์ว่าในปี ๒๕๘๓ จะเหลือประชากรวัยแรงงานเพียง ๑.๗ คนแบกรับผู้สูงอายุ ๑ คน การขาดแคลนกำลังแรงงานทำให้ต้องนำเข้าแรงงานไร้ทักษะจากประเทศเพื่อนบ้าน ซึ่งส่งผลกระทบต่อตลาดแรงงานไทยในด้านการยกระดับรายได้และทักษะฝีมือแรงงานจะช้าลง

### ๓.๑.๓ ความเหลื่อมล้ำ

ความเหลื่อมล้ำเป็นปัญหาสำคัญในสังคมไทยทั้งความเหลื่อมล้ำด้านรายได้ โอกาสการเข้าถึงบริการภาครัฐและการเข้าถึงทรัพยากรธรรมชาติ นำไปสู่ความขัดแย้งในสังคม และเป็นอุปสรรคต่อการพัฒนาประเทศที่ลดทอนความเข้มแข็งทางเศรษฐกิจและความมั่นคงทางสังคม

### ๓.๑.๔ ความเป็นเมือง

การเปลี่ยนแปลงพื้นที่ชนบทไปสู่ความเป็นเมืองมีแนวโน้มเพิ่มขึ้นเพื่อลดความแออัดของเมืองหลวงและเมืองหลัก อันเป็นการกระจายความเจริญสู่พื้นที่อื่นๆ จึงจำเป็นที่จะต้องมีการลงทุนโครงสร้างพื้นฐาน การจัดการบริการสาธารณะเพื่อรองรับการเติบโตของเมือง การใช้ประโยชน์ของทรัพยากรท้องถิ่นทั้งปัจจัยการผลิตและแรงงานไปสู่ภาคการค้า บริการ และอุตสาหกรรม ตลอดจนการแสวงหาเทคโนโลยีใหม่ๆ ที่จะช่วยลดผลกระทบต่อสิ่งแวดล้อม ซึ่งจะส่งผลต่อการลดลงและความเสื่อมโทรมของทรัพยากรท้องถิ่น

### ๓.๑.๕ การบริหารจัดการภาครัฐ

(๑) รัฐธรรมนูญแห่งราชอาณาจักรไทย พ.ศ.๒๕๕๘ วางกรอบด้านการบริหารจัดการภาครัฐ เอื้อต่อการพัฒนาธรรมาภิบาลภาครัฐ ร่างรัฐธรรมนูญแห่งราชอาณาจักรไทย พ.ศ. ๒๕๕๘ มีมาตราสำคัญๆ ที่จะช่วยสนับสนุนให้การบริหารจัดการและการปรับปรุงประสิทธิภาพกลไกการพัฒนา อาทิ มาตรา ๖๙ หน่วยงานของรัฐ องค์การเอกชน หรือองค์กรใดที่ดำเนินกิจกรรมโดยใช้เงินแผ่นดิน มีหน้าที่ต้องเปิดเผยข้อมูลเกี่ยวกับการดำเนินการดังกล่าวต่อสาธารณะ เพื่อให้พลเมืองได้ติดตามและตรวจสอบมาตรา ๘๒ รัฐต้องดำเนินการตามแผนนโยบายพื้นฐานแห่งรัฐ และต้องจัดระบบงานราชการและงานของรัฐอย่างอื่น ให้เป็นไปตามหลักธรรมาภิบาล พัฒนาและสร้างโอกาสเพื่อลดความเหลื่อมล้ำและสร้างความเป็นธรรมอย่างยั่งยืน กระจายอำนาจและจัดการกิจ อำนาจหน้าที่ และขอบเขตความรับผิดชอบที่ชัดเจนระหว่างราชการส่วนกลาง

ส่วนภูมิภาค และส่วนท้องถิ่นรวมทั้งมีกลไกป้องกันและจัดการทุจริตและประพฤติมิชอบที่มีประสิทธิภาพทั้งใน ภาครัฐและภาคเอกชน ฯลฯ

(๒) ภาคประชาสังคมให้ความสำคัญกับการบริหารจัดการของภาครัฐสถาบันทางสังคม อาทิ มูลนิธิ สถาบันการศึกษา หน่วยงานวิจัยต่างๆ นำเสนอผลการติดตาม วิเคราะห์ สังเคราะห์ เรื่องที่เกี่ยวกับการบริหารจัดการประเทศและการปรับปรุงประสิทธิภาพกลไกการพัฒนาทั้งประเด็นธรรมาภิบาล การทุจริต คอร์รัปชั่นทั้งการคอร์รัปชั่นขนาดใหญ่และคอร์รัปชั่นภาครัฐเร็ว การบริหารจัดการภาครัฐและการกระจายอำนาจ เพื่อรายงานข้อค้นพบและข้อเสนอแนะสู่สาธารณะ เป็นแรงกดดันให้ผู้มีอำนาจภาครัฐหันมาพิจารณา ทบทวน แผนนโยบาย มาตรการ และกลไกการทำงานต่างๆ ให้เหมาะสมมากขึ้น

### ๓.๒ บริบทภายนอก

#### ๓.๒.๑ การเข้าสู่สังคมผู้สูงอายุของโลก

องค์การสหประชาชาติประเมินสถานการณ์ว่าในช่วงปี ๒๕๔๔-๒๖๔๓ (ค.ศ. ๒๐๐๑-๒๑๐๐) จะเป็นศตวรรษแห่งผู้สูงอายุ หมายถึงการมีประชากรอายุ ๖๐ ปีขึ้นไปมากกว่าร้อยละ ๑๐ ของประชากรรวมทั่วโลก โดยประเทศที่พัฒนาแล้วจะใช้ระยะเวลาที่ค่อนข้างยาวนานในการเข้าสู่สังคมผู้สูงอายุเช่น ญี่ปุ่น อเมริกา ยุโรป ขณะที่กลุ่มประเทศกำลังพัฒนาจะมีระยะเวลาเปลี่ยนแปลงโครงสร้างประชากรดังกล่าวค่อนข้างสั้นกว่า

#### ๓.๒.๒ การปรับเปลี่ยนด้านเทคโนโลยีและนวัตกรรมที่รวดเร็ว

การปรับเปลี่ยนที่รวดเร็วด้านเทคโนโลยีและนวัตกรรมส่งผลให้เกิดการเปลี่ยนแปลงในรูปแบบ การผลิตและการค้าที่มีการใช้เทคโนโลยีมาช่วยในการเพิ่มประสิทธิภาพการผลิต การพาณิชย์อิเล็กทรอนิกส์กลาย มาเป็นรูปแบบการค้าที่มีบทบาทมากขึ้น มีการยกระดับกระบวนการผลิตแบบอัตโนมัติไปสู่การใช้เทคโนโลยีที่ ผสมผสานระหว่าง Information Technology กับ Operational Technology หรือที่เรียกว่า Internet of Things (เทคโนโลยีอินเทอร์เน็ตที่เชื่อมอุปกรณ์และ เครื่องมือต่างๆ เช่น โทรศัพท์มือถือรถยนต์ ตู้เย็น โทรทัศน์ และอื่นๆ เข้าไว้ด้วยกัน) เพื่อผลิตสินค้าตามความต้องการของผู้บริโภคจำนวนมากยิ่งขึ้น

#### ๓.๒.๓ ความเชื่อมโยงกับเศรษฐกิจในระดับภูมิภาคและระดับโลกที่สูงขึ้น

(๑) แนวโน้มการพัฒนาเศรษฐกิจของประเทศเพื่อนบ้าน มีการพัฒนาระบบเศรษฐกิจ และเขตเศรษฐกิจพิเศษภายในประเทศ ซึ่งจะมีผลต่อทิศทางการวางแผนพัฒนาด้านโครงสร้างพื้นฐานของประเทศ ไทย ตลอดจนการปรับเปลี่ยนกฎ ระเบียบ กติกา ด้านการค้าการลงทุนที่มุ่งเน้นให้ความสำคัญกับเรื่องความ โปร่งใสและสิ่งแวดล้อมมากขึ้น

(๒) การเปิดเสรีภายใต้ข้อตกลงประชาคมเศรษฐกิจอาเซียนในปี ๒๕๕๘ จะนำมาซึ่ง โอกาสที่สำคัญๆ หลายประการต่อการยกระดับศักยภาพการขยายตัวของเศรษฐกิจไทย ได้แก่ ๑) การลดข้อจำกัด ใน ด้านอุปสงค์ในประเทศ ๒) โอกาสในการใช้ปัจจัยการผลิตและแรงงานสำหรับการพัฒนาภาคเกษตรและ อุตสาหกรรมที่ใช้แรงงานและวัตถุดิบเข้มข้นในการเพิ่มขีดความสามารถในการแข่งขันและพัฒนาตนเองไปสู่ระดับ การผลิตที่สูงขึ้นทั้งการผลิตในประเทศและการใช้ฐานการผลิตในประเทศเพื่อนบ้านและ ๓) โอกาสในการใช้ความ ได้เปรียบด้านสถานที่ตั้งและด้านโครงสร้างพื้นฐานและโลจิสติกส์ในการขับเคลื่อนเศรษฐกิจให้เป็นศูนย์กลาง ทางด้านการบริการและการผลิตภาคอุตสาหกรรมอนาคตในอนุภูมิภาคและในภูมิภาคในระยะต่อไป

(ก) การเปิดเสรีทางการค้ากับประเทศที่พัฒนาแล้ว จะมีการนำประเด็นด้านมาตรฐานของการค้าและบริการมาเป็นข้อกีดกันทางการค้าซึ่งผู้ประกอบการภายในประเทศโดยเฉพาะวิสาหกิจขนาดกลางและขนาดย่อมต้องปรับตัวเพื่อพัฒนาผลผลิตการผลิตและรูปแบบธุรกิจ พัฒนามาตรฐานของอุตสาหกรรม ตลอดจนพัฒนาสินค้าที่เป็นมิตรต่อสิ่งแวดล้อมและมีความรับผิดชอบต่อสังคม/ชุมชนมากขึ้น

(ข) ตลาดเงิน ตลาดทุนและเศรษฐกิจโลกยังมีความเสี่ยงที่จะผันผวนตลอดช่วงแผนฯ ๑๒ เนื่องจาก ๑) ผลกระทบจากการปรับทิศทางนโยบายการเงินในสหรัฐอเมริกาในช่วงต้นแผนพัฒนาฯ และแนวโน้มการปรับทิศทางนโยบายการเงินในยุโรปในช่วงกลางถึงปลายแผนพัฒนาฯ และ ๒) ปัญหาการสั่งสมหนี้สาธารณะในประเทศสำคัญๆ ในช่วงหลังวิกฤติเศรษฐกิจโลกที่มีความเสี่ยงจะพัฒนาไปสู่วิกฤติและสร้างผลกระทบต่อเสถียรภาพของระบบเศรษฐกิจและการเงินโลกหากมาตรการปฏิรูปในประเทศสำคัญๆ ของโลกไม่ประสบความสำเร็จอย่างเป็นรูปธรรม

(ค) ความเคลื่อนไหวของกระแสวัฒนธรรมโลก ความก้าวหน้าในการติดต่อสื่อสาร การขยายตัวของเครือข่ายทางสังคมออนไลน์ ส่งผลให้มีทั้งโอกาสและความเสี่ยง ต่อวิถีชีวิตทัศนคติ และความเชื่อในสังคม ตลอดจนความสัมพันธ์ระหว่างบุคคล กระบวนการเรียนรู้ และพฤติกรรมการบริโภคของคนในประเทศ

### ๓.๒.๔ การเปลี่ยนแปลงสภาพภูมิอากาศ

(๑) การเปลี่ยนแปลงสภาพภูมิอากาศ (Climate Change) จะส่งผลกระทบต่อสถานการณ์ความเสื่อมโทรมของทรัพยากรธรรมชาติและสิ่งแวดล้อมให้มีความรุนแรงมากขึ้น อุณหภูมิของโลกเพิ่มขึ้น ทำให้เกิดความแห้งแล้งเป็นระยะเวลายาวนาน เกิดฝนขาดช่วง และมีฤดูกาลเปลี่ยนไป ส่งผลกระทบต่อความอุดมสมบูรณ์ของดิน ป่าไม้เกิดความเสื่อมโทรม แหล่งน้ำขาดแคลน ผลผลิตทางการเกษตรลดลงเกิดโรคระบาดในพืชและสัตว์ และอาจเกิดผลกระทบต่อสุขภาพของมนุษย์กรณีที่เกิดโรคระบาดใหม่เกิดความเสี่ยงต่อการสูญเสียความหลากหลายทางชีวภาพ

(๒) การเปลี่ยนแปลงของสภาพภูมิอากาศยังส่งผลให้ภัยพิบัติทางธรรมชาติมีแนวโน้มเกิดบ่อยครั้งขึ้นและมีความรุนแรงมากขึ้น ทั้งอุทกภัย ภัยแล้ง แผ่นดินไหวและดินโคลนถล่ม ส่งผลกระทบต่อภาคการผลิต การพัฒนาอุตสาหกรรม และการพัฒนาเศรษฐกิจโดยรวมของประเทศ รวมทั้งวิถีการดำรงชีวิตของประชาชน

### ๓.๒.๕ วาระการพัฒนาของโลกภายหลัง ค.ศ. ๒๐๑๕ (Post ๒๐๑๕ Agenda)

ประเด็นสำคัญของวาระการพัฒนาโลกภายหลัง ค.ศ.๒๐๑๕ คือ การจัดทำเป้าหมายการพัฒนาที่ยั่งยืนในกรอบสหประชาชาติ (Sustainable Development Goals–SDGs) ในช่วงเวลา ๑๕ ปี โดยสหประชาชาติให้การรับรองแล้วเมื่อวันที่ ๑๐ กันยายน ๒๕๕๗ ประกอบด้วยเป้าประสงค์ (Goal) จำนวน ๑๗ ข้อ และเป้าหมาย (Target) จำนวน ๑๖๙ ข้อซึ่งจะส่งผลกระทบกับการวางแนวทางการพัฒนาประเทศในอนาคตที่ต้องเน้นขจัดความยากจนให้หมดไป ประชาชนมีสุขภาพที่ดี มีระบบการศึกษา มีความเท่าเทียมกันทางเพศส่งเสริมการเติบโตทางเศรษฐกิจแบบยั่งยืน มีระบบโครงสร้างพื้นฐานที่รองรับการพัฒนาอุตสาหกรรมที่ยั่งยืน ลดความไม่เท่าเทียมกันทั้งภายในประเทศและระหว่างประเทศ มีรูปแบบการผลิตและการบริโภคแบบยั่งยืน เตรียมความพร้อมในการรับมือการเปลี่ยนแปลงสภาพภูมิอากาศ สงวนรักษาทรัพยากรธรรมชาติและ ความหลากหลายทางชีวภาพ มีการจัดการทรัพยากรทางทะเลอย่างยั่งยืน ส่งเสริมให้สังคมมีความสุข มีความยุติธรรมและส่งเสริมความเป็นหุ้นส่วนเพื่อการพัฒนาในระดับโลกร่วมกัน

#### ๔ กรอบวิสัยทัศน์และเป้าหมาย

๔.๑ กรอบวิสัยทัศน์แผนพัฒนาฯ ฉบับที่ ๑๒ จากสถานะของประเทศและบริบทการเปลี่ยนแปลงต่างๆ ที่ประเทศกำลังประสบอยู่ ทำให้การกำหนดวิสัยทัศน์แผนพัฒนาฯ ฉบับที่ ๑๒ ยังคงมีความต่อเนื่องจากวิสัยทัศน์แผนพัฒนาฯ ฉบับที่ ๑๑ และกรอบหลักการของการวางแผนที่น้อมนำและประยุกต์ใช้หลักปรัชญาของเศรษฐกิจพอเพียง ยึดคนเป็นศูนย์กลางของการพัฒนาอย่างมีส่วนร่วม การพัฒนาที่ยึดหลักสมดุลยั่งยืน โดยวิสัยทัศน์ของการพัฒนาในแผนพัฒนาฯ ฉบับที่ ๑๒ ต้องให้ความสำคัญกับการกำหนดทิศทางพัฒนาที่มุ่งสู่การเปลี่ยนผ่านประเทศไทยจากประเทศที่มีรายได้ปานกลางไปสู่ประเทศที่มีรายได้สูง มีความมั่นคง และยั่งยืน สังคมอยู่ร่วมกันอย่างมีความสุข และนำไปสู่การบรรลุวิสัยทัศน์ระยะยาว “มั่นคง มั่งคั่ง ยั่งยืน” ของประเทศ

๔.๒ การกำหนดตำแหน่งทางยุทธศาสตร์ของประเทศ (Country Strategic Positioning) เป็นการกำหนดตำแหน่งทางยุทธศาสตร์ของประเทศที่สอดคล้องกับยุทธศาสตร์ชาติที่ สศช. ได้จัดทำขึ้นประเทศไทยเป็นประเทศรายได้สูงที่มีการกระจายรายได้อย่างเป็นธรรม เป็นศูนย์กลางด้านการขนส่งและ โลจิสติกส์ของภูมิภาค สู่ความเป็นชาติการค้าและบริการ (Trading and Service Nation) เป็นแหล่งผลิตสินค้าเกษตรอินทรีย์ และเกษตรปลอดภัย แหล่งอุตสาหกรรมสร้างสรรค์และนวัตกรรมสูงที่เป็นมิตรต่อสิ่งแวดล้อม

#### ๔.๓ เป้าหมาย

๔.๓.๑ การหลุดพ้นจากกับดักประเทศรายได้ปานกลางสู่รายได้สูง

(๑) เศรษฐกิจขยายตัวเฉลี่ยไม่ต่ำกว่าร้อยละ ๕.๐

(๒) ผลิตภัณฑ์มวลรวมในประเทศต่อหัว (GDP Per Capita) และรายได้ประชาชาติต่อหัว (GNP Per Capita) ณ สิ้นแผนพัฒนาฯ ฉบับที่ ๑๒ ในปี ๒๕๖๖ เพิ่มขึ้นเป็น ๓๑๗,๐๕๑ บาท (๙,๓๒๕ ดอลลาร์ สรอ.) และ ๓๐๑,๑๙๙ บาท (๘,๘๕๙ ดอลลาร์ สรอ.) ต่อคนต่อปี

(๓) ผลิตภาพการผลิตเพิ่มขึ้นไม่ต่ำกว่าเฉลี่ยร้อยละ ๒.๕ ต่อปี

(๔) การลงทุนรวมขยายตัวไม่ต่ำกว่าเฉลี่ยร้อยละ ๘.๐ (การขยายตัวของการลงทุนภาครัฐไม่ต่ำกว่าร้อยละ ๑๐.๐ และการลงทุนของภาคเอกชนขยายตัวไม่ต่ำกว่าเฉลี่ยร้อยละ ๗.๕ ในขณะที่ปริมาณการส่งออกขยายตัวเฉลี่ยไม่ต่ำกว่าร้อยละ ๔.๐ ต่อปี)

๔.๓.๒ การพัฒนาศักยภาพคนให้สนับสนุนการเจริญเติบโตของประเทศและการสร้างสังคมสูงวัยอย่างมีคุณภาพ

(๑) ประชาชนทุกช่วงวัยมีความมั่นคงทางด้านเศรษฐกิจและสังคม (Socio-Economic Security) และมีคุณภาพชีวิตที่ดีขึ้น

(๒) การศึกษาและการเรียนรู้ได้รับการพัฒนาคุณภาพ

(๓) สถาบันทางสังคมมีความเข้มแข็งเป็นฐานรากที่เอื้อต่อการพัฒนาคน

๔.๓.๓ การลดความเหลื่อมล้ำในสังคม

(๑) การกระจายรายได้มีความเท่าเทียมกันมากขึ้น

(๒) บริการทางสังคมมีคุณภาพและมีการกระจายอย่างทั่วถึง

#### ๔.๓.๔ การสร้างการเจริญเติบโตทางเศรษฐกิจและสังคมที่เป็นมิตรกับสิ่งแวดล้อม

- (๑) รักษาความมั่นคงของฐานทรัพยากร สร้างสมดุลระหว่างการอนุรักษ์และการใช้ประโยชน์อย่างยั่งยืนและเป็นธรรม
- (๒) ขับเคลื่อนประเทศสู่เศรษฐกิจและสังคมที่เป็นมิตรต่อสิ่งแวดล้อม
- (๓) เพิ่มขีดความสามารถในการรับมือภัยพิบัติและการเปลี่ยนแปลงสภาพภูมิอากาศ
- (๔) เพิ่มประสิทธิภาพและเสริมสร้างธรรมาภิบาลในการบริหารจัดการทรัพยากรธรรมชาติและสิ่งแวดล้อม
- (๕) มีการบริหารจัดการน้ำให้สมดุลระหว่างการอุปสงค์และอุปทานของน้ำ

#### ๔.๓.๕ การบริหารราชการแผ่นดินที่มีประสิทธิภาพ

- (๑) การบริหารงานภาครัฐที่โปร่งใส เป็นธรรม มีประสิทธิภาพ และมีส่วนร่วม
- (๒) ขจัดการทุจริตคอร์รัปชัน
- (๓) มีการกระจายอำนาจที่เหมาะสม

### ๕ แนวทางการพัฒนา

#### ๕.๑ การยกระดับศักยภาพการแข่งขันและการหลุดพ้นกับดักรายได้ปานกลางสู่รายได้สูง

##### ๕.๑.๑ การส่งเสริมด้านการวิจัยและพัฒนา

พัฒนาสถานะแวดล้อมของการพัฒนาวิทยาศาสตร์ เทคโนโลยี วิจัย และนวัตกรรม ทั้งด้านการลงทุนในการวิจัยและพัฒนา ด้านบุคลากรวิจัย ด้านโครงสร้างพื้นฐาน และด้านการบริหารจัดการ รวมทั้งสนับสนุนและผลักดันให้ผู้ประกอบการมีบทบาทหลักด้านเทคโนโลยีและนวัตกรรม ตลอดจนผลักดันงานวิจัยและพัฒนาให้ใช้ประโยชน์อย่างแท้จริงทั้งเชิงพาณิชย์และสาธารณะโดยให้ความคุ้มครองทรัพย์สินทางปัญญา

##### ๕.๑.๒ การพัฒนาผลิตภาพแรงงาน

สร้างความร่วมมือระหว่างภาครัฐและภาคเอกชนในการพัฒนากำลังคนและแรงงานให้มีทักษะความรู้และสมรรถนะที่สอดคล้องกับความต้องการของตลาดและรองรับการเปิดเสรีของประชาคมอาเซียนโดยยกระดับและพัฒนาสมรรถนะแรงงานไทยด้วยเทคโนโลยี เร่งรัดให้แรงงานทั้งระบบมีการเรียนรู้ขั้นพื้นฐานเพื่อสามารถแข่งขันในตลาดแรงงานได้ สนับสนุนให้แรงงานและปัจจัยการผลิตมีความยืดหยุ่นในการเคลื่อนย้ายระหว่างสาขาการผลิตและระหว่างพื้นที่การผลิต เพื่อให้แรงงานสามารถเคลื่อนย้ายไปสู่สาขาการผลิตที่มีผลิตภาพการผลิตสูงสุด

##### ๕.๑.๓ การส่งเสริมผู้ประกอบการที่เข้มแข็งและพาณิชย์ดิจิทัล

พัฒนาขีดความสามารถของผู้ประกอบการให้มีความยืดหยุ่นสามารถปรับตัวและดำเนินธุรกิจท่ามกลางการดำเนินนโยบายและมาตรการการกีดกันทางการค้าในรูปแบบต่างๆ เพิ่มสัดส่วนความเป็นเจ้าของคนไทยและสนับสนุนให้มีการขยายตลาดที่มีแบรนด์สินค้าและช่องทางการตลาดที่เป็นของตนเองมากขึ้น ตลอดจนพัฒนาต่อยอดอุตสาหกรรมและบริการเพื่อเข้าสู่การเป็นศูนย์กลางการผลิต บริการและอุตสาหกรรมดิจิทัล

### **๕.๑.๔ การลงทุนโครงสร้างพื้นฐานเร่งลงทุนและพัฒนาโครงสร้างพื้นฐานด้านการคมนาคมขนส่งเพื่อเชื่อมโยงพื้นที่**

เศรษฐกิจในประเทศและต่างประเทศ ทั้งการพัฒนาและปรับปรุงโครงข่ายรถไฟให้เป็นโครงข่ายหลักในการเดินทางและขนส่งของประเทศ พัฒนาโครงข่ายระบบขนส่งสาธารณะและโครงข่ายทางหลวงพิเศษระหว่างเมือง ขยายขีดความสามารถของท่าอากาศยานหลักของประเทศ พัฒนาท่าเรือที่มีศักยภาพให้เป็นท่าเรืออิเล็กทรอนิกส์เต็มรูปแบบ

### **๕.๑.๕ การปรับโครงสร้างการผลิต**

ปรับโครงสร้างการผลิตภาคเกษตร โดยการปรับเปลี่ยนจากการผลิตสินค้าเกษตรขั้นปฐมเป็นสินค้าเกษตรแปรรูปที่มีมูลค่าสูงมีคุณภาพและมาตรฐานสากล สามารถสร้างความเชื่อมโยงทางด้านวัตถุดิบกับประเทศเพื่อนบ้านและลดระดับการผลิตสินค้าขั้นปฐมที่สูญเสียขีดความสามารถในการแข่งขัน ลงสู่ระดับที่จำเป็นสำหรับการสร้างความมั่นคงทางด้านอาหารและพลังงาน จัดระบบการผลิตให้สอดคล้องกับศักยภาพพื้นที่และความต้องการของตลาด รวมทั้งส่งเสริมการรวมกลุ่มทางการเกษตรจากกิจการเจ้าของคนเดียวเป็นการประกอบการในลักษณะสหกรณ์ ห้างหุ้นส่วน และบริษัทเพื่อให้เกิดการประหยัดจากขนาด ปรับปรุงแก้ไขกฎหมายที่เกี่ยวข้องกับการท่องเที่ยวให้ครอบคลุมและทันสมัยทั้งการควบคุมกิจกรรมต่างๆ เกี่ยวกับการท่องเที่ยวและส่งเสริมการท่องเที่ยวและกำหนดและจัดทำกฎหมายเพื่อยกระดับมาตรฐานการท่องเที่ยวของไทยสู่สากลและรองรับการพัฒนาการท่องเที่ยวให้สามารถแข่งขันได้ในระดับนานาชาติ โดยสนับสนุนการพัฒนาด้านการท่องเที่ยวของพื้นที่ที่มีความเชื่อมโยงทั้งทางกายภาพ วิถีชีวิต/วัฒนธรรมท้องถิ่นและกิจกรรมการท่องเที่ยว ตลอดจนส่งเสริมการสร้างเชื่อมโยงด้านการท่องเที่ยวในภูมิภาคอาเซียน

### **๕.๒ การพัฒนาศักยภาพคนตามช่วงวัยและการปฏิรูประบบเพื่อสร้างสังคมสูงวัยอย่างมีคุณภาพ**

**๕.๒.๑ การพัฒนาศักยภาพคนในทุกช่วงวัยให้สนับสนุนการเจริญเติบโตของประเทศ** โดยช่วงวัยเด็กตั้งแต่แรกเกิดให้มีพัฒนาการที่สมวัยในทุกด้าน วัยเรียน วัยรุ่นให้มีทักษะการเรียนรู้ ทักษะชีวิตสามารถอยู่ร่วมกับผู้อื่นภายใต้บริบทสังคมที่เป็นพหุวัฒนธรรม วัยแรงงานให้มีการพัฒนาระดับสมรรถนะฝีมือแรงงานเพื่อสร้างผลิตภาพเพิ่มให้กับประเทศ วัยผู้สูงอายุให้มีการทำงานที่เหมาะสมตามศักยภาพและประสบการณ์ มีรายได้ในการดำรงชีวิต มีการสร้างเสริมและฟื้นฟูสุขภาพเพื่อป้องกันหรือชะลอความทุพพลภาพและโรคเรื้อรังต่างๆ ที่จะก่อให้เกิดภาระแก่ปัจเจกบุคคล ครอบครัว และระบบบริการสุขภาพ

### **๕.๒.๒ การยกระดับคุณภาพการศึกษาและการเรียนรู้ให้มีคุณภาพ เท่าเทียมและทั่วถึง โดย**

(๑) ปฏิรูประบบบริหารจัดการทางการศึกษา โดยปรับระบบบริหารจัดการการศึกษาใหม่เพื่อสร้างความรับผิดชอบต่อผลลัพธ์ (Accountability)

(๒) ปฏิรูประบบการคลังด้านการศึกษา เพื่อเพิ่มคุณภาพและประสิทธิภาพการจัดการศึกษาโดยการจัดสรรงบประมาณตรงสู่ผู้เรียน ส่งเสริมการมีส่วนร่วมจากภาคเอกชนในการจัดการศึกษา

(๓) พัฒนาคุณภาพครูทั้งระบบ ตั้งแต่กระบวนการผลิต สรรหา และการคัดเลือกให้ได้คนดีคนเก่งรวมทั้งระบบการประเมินและรับรองคุณภาพที่เน้นผลลัพธ์จากตัวผู้เรียน

(๔) ปฏิรูประบบการเรียนรู้ โดยมุ่งจัดการเรียนรู้เพื่อสร้างสมรรถนะกำลังคนทั้งระบบการศึกษาตั้งแต่ระดับปฐมศึกษาจนถึงการเรียนรู้ตลอดชีวิต พัฒนาสื่อเพื่อการเรียนรู้ ปรับหลักสูตรและผลิต

กำลังคนให้สอดคล้องกับการเปลี่ยนแปลงและความต้องการของตลาด การวิจัยและการใช้เทคโนโลยีและสื่อเพื่อ การเรียนรู้

**๕.๒.๓ การพัฒนาด้านสุขภาพ โดยส่งเสริมการพัฒนาเทคโนโลยีและนวัตกรรมทาง** เพื่อรองรับการเป็นสังคมผู้สูงอายุทั้งในด้านผลิตภัณฑ์สุขภาพและที่อยู่อาศัยสำหรับผู้สูงอายุระดับการบริหารจัดการ ระบบสุขภาพเพื่อลดความเหลื่อมล้ำและสร้างความยั่งยืนในระยะยาวโดยพัฒนาระบบข้อมูลสารสนเทศเพื่อการบริหารทรัพยากรด้านสาธารณสุข บูรณาการระบบหลักประกันสุขภาพภาครัฐให้เกิดความเป็นเอกภาพในการบริหารจัดการและการใช้ทรัพยากร และส่งเสริมการอภิบาลระบบสุขภาพในรูปแบบเครือข่ายที่มีการใช้ทรัพยากร ร่วมกัน พัฒนาศักยภาพของประเทศไทยสู่การเป็นศูนย์กลางสุขภาพนานาชาติ

**๕.๒.๔ การสร้างสภาพแวดล้อมและนวัตกรรมที่เอื้อต่อการดำรงชีพในสังคมสูงวัย** โดยการปรับปรุงสภาพแวดล้อมและความจำเป็นทางกายภาพให้เหมาะสมกับวัย และการพัฒนาระบบการดูแลผู้สูงอายุใน รูปแบบที่หลากหลายทั้งในด้านการจัดบริการสุขภาพและสวัสดิการสังคมอย่างบูรณาการ โดยการมีส่วนร่วมของ ทุกภาคส่วนอย่างต่อเนื่อง รวมทั้งพัฒนาชุมชนที่มีศักยภาพและความพร้อมให้เป็นต้นแบบของการดูแลผู้สูงอายุ เพื่อขยายผลไปสู่ชุมชนอื่น

### **๕.๓ การลดความเหลื่อมล้ำทางสังคม**

**๕.๓.๑ การยกระดับรายได้และสร้างโอกาสในการประกอบอาชีพ** มุ่งเน้นการเพิ่มผลิตภาพ แรงงานโดยสนับสนุนให้แรงงานมีโอกาสเข้าถึงการเรียนรู้และพัฒนาทักษะฝีมือแรงงานอย่างมีมาตรฐาน ปรับ โครงสร้างค่าจ้างแรงงานให้ชัดเจนและสะท้อนทักษะฝีมือแรงงานอย่างแท้จริง

**๕.๓.๒ การจัดบริการทางสังคมให้ทุกคนตามสิทธิขั้นพื้นฐาน และเน้นการสร้างภูมิคุ้มกันระดับ ปัจเจก** โดย (๑) พัฒนาระบบบริการสาธารณะให้มีคุณภาพและมีช่องทางการเข้าถึงอย่างหลากหลาย โดยเฉพาะ ระบบบริการสาธารณสุขและการศึกษาขั้นพื้นฐาน สวัสดิการสังคม และกระบวนการยุติธรรม (๒) สนับสนุนการ จัดหาที่อยู่อาศัยของผู้มีรายได้น้อยและการเข้าถึงระบบสาธารณสุขปฐมภูมิ กำหนดเป็นนโยบายที่อยู่อาศัยแห่งชาติและ เมืองน่าอยู่ พัฒนาโครงการที่อยู่อาศัยแก้ปัญหาชุมชนแออัดในเมืองโดยดำเนินการร่วมกับภาคธุรกิจเอกชน และ (๓) การจัดรูปแบบสวัสดิการพื้นฐานที่จำเป็นและเหมาะสมตามกลุ่มเป้าหมาย (Customized Welfare) ที่คำนึงถึง ฐานะทางเศรษฐกิจและสังคมที่แตกต่างกัน โดยมีแนวทางการรับภาระค่าใช้จ่ายร่วมกัน (Cost Sharing)

**๕.๓.๓ การสร้างความเสมอภาคในการเข้าถึงทรัพยากร** โดยปฏิรูปที่ดินเพื่อการเกษตร สนับสนุนให้เกษตรกรรายย่อยที่ไร้ที่ดินทำกินและยากจนได้มีที่ดินเป็นของตนเองหรือมีสิทธิทำกินในที่ดินปฏิรูป ระบบการบริหารจัดการน้ำอย่างเป็นระบบและเข้าถึงพื้นที่เป้าหมายได้อย่างแท้จริงด้วยการผลักดัน พรบ. ทรัพยากรน้ำและบูรณาการแผนงานและงบประมาณร่วมกันของหน่วยงาน และสร้างกระบวนการมีส่วนร่วม รวมทั้งปรับโครงสร้างภาษีที่เป็นธรรม

**๕.๓.๔ การเข้าถึงกระบวนการยุติธรรมอย่างเสมอภาค** การคุ้มครองสิทธิขั้นพื้นฐาน และการ เข้าถึงกระบวนการยุติธรรมอย่างเท่าเทียมโดยการเสริมศักยภาพและความเข้มแข็งด้านกฎหมายให้แก่ประชาชน รวมทั้งการปรับปรุงและบังคับใช้กฎหมายเพื่อลดปัญหาความเหลื่อมล้ำ เช่น กฎหมายป่าชุมชนกฎหมายภาษีมรดก กฎหมายที่ดิน เป็นต้น

## ๕.๔ การรองรับการเชื่อมโยงภูมิภาคและความเป็นเมือง

๕.๔.๑ การลงทุนด้านโครงสร้างพื้นฐานและสิ่งอำนวยความสะดวกของเมือง เตรียมความพร้อมรองรับความเป็นเมือง ทั้งด้านการบริหารจัดการด้านผังเมืองด้านสาธารณูปโภค สาธารณูปการ ระบบคมนาคมขนส่ง ระบบบริหารจัดการสิ่งแวดล้อม ระบบการศึกษาและระบบสาธารณสุขที่ได้มาตรฐาน มีคุณภาพ และเพียงพอต่อความต้องการของคนในเมือง

๕.๔.๒ การพัฒนาด้านการขนส่งและโลจิสติกส์เชื่อมโยงกับเพื่อนบ้าน ส่งเสริมและเร่งรัดการพัฒนากระบวนการบริหารจัดการโลจิสติกส์ของประเทศเพื่อเพิ่มความสามารถในการแข่งขันของประเทศทั้งด้านการค้า การลงทุน และการบริการ โดยคำนึงถึงการเป็นมิตรต่อสิ่งแวดล้อม (Green Logistics) สนับสนุนให้เกิดความร่วมมือในห่วงโซ่อุปทาน และปรับปรุงกฎหมาย ระเบียบ รวมทั้งปรับลดกระบวนการด้านอำนวยความสะดวกทางการค้า ขนส่ง และโลจิสติกส์ให้มีความสะดวกและมีประสิทธิภาพ

๕.๔.๓ การส่งเสริมการลงทุน การค้าชายแดน และการจัดตั้งเขตพัฒนาเศรษฐกิจพิเศษ ให้ความสำคัญกับนโยบายส่งเสริมการลงทุนและการค้าชายแดนเพื่อดึงดูดให้นักลงทุนในภูมิภาคเข้ามาลงทุนในไทยและประเทศเพื่อนบ้าน รวมทั้งส่งเสริมการจัดตั้งเขตพัฒนาเศรษฐกิจพิเศษในพื้นที่ชายแดนโดยให้ความสำคัญกับการลงทุนโครงสร้างพื้นฐาน การส่งเสริมการลงทุนและสิทธิประโยชน์ การบริหารจัดการแรงงานต่างด้าว และการให้บริการจุดเดียวเบ็ดเสร็จ

## ๕.๕ การสร้างความเจริญเติบโตทางเศรษฐกิจและสังคมอย่างเป็นมิตรกับสิ่งแวดล้อม

๕.๕.๑ การรักษาทุนทางธรรมชาติเพื่อการเติบโตสีเขียว ใช้ประโยชน์จากทุนธรรมชาติ โดยคำนึงถึงขีดจำกัดและศักยภาพในการฟื้นตัว ปกป้องรักษาทรัพยากรป่าไม้ โดยสนธิกำลังของทุกภาคส่วนนำระบบสารสนเทศมาใช้ในการบริหารจัดการ บังคับใช้กฎหมายอย่างมีประสิทธิภาพและเป็นธรรม จัดทำฐานข้อมูลที่ดินเพื่อการบริหารจัดการอย่างเป็นระบบ การจัดเก็บภาษีที่ดินในอัตราก้าวหน้า บริหารจัดการน้ำเพื่อให้เกิดความยั่งยืนบูรณาการระหว่างหน่วยงานอย่างเป็นระบบ

๕.๕.๒ การส่งเสริมการบริโภคที่เป็นมิตรกับสิ่งแวดล้อม สร้างระบบหมุนเวียนวัสดุที่ใช้แล้ว ที่มีประสิทธิภาพ ขับเคลื่อนสู่ Zero Waste Society ผ่านมาตรการต่างๆ เช่น การปฏิรูประบบภาษีและค่าธรรมเนียมเพื่อสิ่งแวดล้อม การศึกษาเพื่อสิ่งแวดล้อม มาตรฐานและฉลากสินค้า เป็นต้น

๕.๕.๓ การส่งเสริมการผลิต การลงทุน และการสร้างงานสีเขียว เพื่อยกระดับประเทศสู่เศรษฐกิจและสังคมที่เป็นมิตรกับสิ่งแวดล้อม พัฒนาคลัสเตอร์อุตสาหกรรมสีเขียว ส่งเสริมผู้ประกอบการให้สามารถปรับระบบ สู่ห่วงโซ่อุปทานหรือห่วงโซ่คุณค่าที่เป็นมิตรกับสิ่งแวดล้อม (Green Supply Chain/Green Value Chain) ส่งเสริมการทำการเกษตรกรรมยั่งยืน รวมทั้งส่งเสริมภาคบริการที่มีผลกระทบต่อสิ่งแวดล้อมน้อย เพื่อให้ประเทศไทยมีศักยภาพให้มีความก้าวหน้ามากขึ้นในการขับเคลื่อนเศรษฐกิจ

๕.๕.๔ การจัดการมลพิษและรักษาคุณภาพสิ่งแวดล้อม ด้วยการเร่งรัดการควบคุมมลพิษทั้งทางอากาศ ขยะ น้ำเสีย และของเสียอันตราย ที่เกิดจากการผลิตและบริโภค เพื่อสร้างคุณภาพสิ่งแวดล้อมที่ดีให้กับประชาชน เร่งรัดแก้ไขปัญหาการจัดการขยะเป็นลำดับแรก โดยส่งเสริมให้เกิดกลไกการคัดแยกขยะเพื่อนำกลับมาใช้ใหม่ให้มากที่สุด

๕.๕.๕ การพัฒนาความร่วมมือด้านสิ่งแวดล้อมระหว่างประเทศ ผลักดันการจัดทำแผนแม่บทการบริหารจัดการทรัพยากรธรรมชาติและสิ่งแวดล้อมของอาเซียน หาแนวทางความร่วมมือกับอาเซียน



และอนุภูมิภาคลุ่มน้ำโขงในประเด็นการขนส่งข้ามพรมแดน การเคลื่อนย้ายแรงงาน การบริหารจัดการพลังงาน และการบริหารจัดการทรัพยากรธรรมชาติ

**๕.๕.๖ การเพิ่มขีดความสามารถในการปรับตัวเพื่อรองรับการเปลี่ยนแปลงสภาพภูมิอากาศ และการบริหารจัดการเพื่อลดความเสี่ยงด้านภัยพิบัติ** เพิ่มขีดความสามารถในการรับมือและปรับตัวต่อการเปลี่ยนแปลงสภาพภูมิอากาศ เพิ่มศักยภาพในการลดการปล่อยก๊าซเรือนกระจกให้กับทุกภาคส่วน ส่งเสริมการวิจัยและพัฒนาทางวิทยาศาสตร์ เทคโนโลยี และนวัตกรรมเพื่อลดผลกระทบและปรับตัวต่อการเปลี่ยนแปลงสภาพภูมิอากาศ พัฒนาระบบฐานข้อมูลและระบบการเตือนภัย

#### **๕.๖ การบริหารราชการแผ่นดินที่มีประสิทธิภาพ**

**๕.๖.๑ การสร้างความโปร่งใส** ในทุกขั้นตอนของการปฏิบัติราชการ โดยให้มีช่องทางให้ทุกภาคส่วนสามารถเข้าถึง เข้าตรวจสอบข้อมูลของภาครัฐและร้องเรียนได้ เช่น ข้อมูลการประกวดราคาจัดซื้อจัดจ้าง โครงการของทางราชการ ข้อมูลการประมูลโครงการ ผู้ชนะการประมูลและราคาปิดประมูลข้อมูลความก้าวหน้า ตามกระบวนการยุติธรรม

**๕.๖.๒ การพัฒนาบุคลากรภาครัฐ** ให้มีความเป็นมืออาชีพและเพียงพอต่อการขับเคลื่อนภารกิจ ภาครัฐร่วมกับภาคเอกชนและภาคประชาสังคมที่เปลี่ยนแปลงไป เพื่อให้ระบบราชการเล็กกะทัดรัดแต่มีความคล่องตัวและมีประสิทธิภาพสูง

**๕.๖.๓ การสร้างรูปแบบการพัฒนาองค์กรปกครองส่วนท้องถิ่นที่เหมาะสม** สามารถรับมือการเปลี่ยนแปลงทางด้านเศรษฐกิจ สังคมและสิ่งแวดล้อม รวมทั้งเป็นแกนหลักในการประสานเครือข่ายและเชื่อมโยง ภาคส่วนต่างๆ ในระดับพื้นที่ได้อย่างมีประสิทธิภาพ

**๕.๖.๔ การสร้างระบบตรวจสอบ ติดตามและประเมินผลที่มีประสิทธิภาพ** สร้างผลงานที่มีคุณภาพ รวดเร็วและน่าเชื่อถือ สามารถเป็นเครื่องมือให้กับคณะรัฐมนตรีประกอบการตัดสินใจในเชิงนโยบายได้ โดยเฉพาะอย่างยิ่งการติดตาม ประเมินผลโครงการใหญ่ๆ ที่มีการใช้จ่ายงบประมาณเป็นจำนวนมาก และเป็นโครงการที่มีผลกระทบในวงกว้าง

#### **ทิศทางและกรอบยุทธศาสตร์ของแผนพัฒนาเศรษฐกิจและสังคมแห่งชาติ ฉบับที่ ๑๒ (พ.ศ. ๒๕๖๐-๒๕๖๔)**

๑.๑ แผนพัฒนาเศรษฐกิจและสังคมแห่งชาติ ฉบับที่ ๑๒ ยึดโยงกับกรอบยุทธศาสตร์ชาติระยะ ๒๐ ปี (พ.ศ. ๒๕๕๘ - ๒๕๗๗) ขณะนี้รัฐบาลได้แต่งตั้งคณะกรรมการจัดทำยุทธศาสตร์ชาติขึ้นมาเพื่อยก ร่างยุทธศาสตร์ชาติเบื้องต้น โดยมีเลขาธิการคณะกรรมการพัฒนาการเศรษฐกิจและสังคมแห่งชาติและ รองเลขาธิการคณะกรรมการพัฒนาการเศรษฐกิจและสังคมแห่งชาติเป็นกรรมการในคณะกรรมการฯ ดังกล่าวด้วย โดยในเบื้องต้นได้กำหนดวิสัยทัศน์ในกรอบยุทธศาสตร์ชาติระยะ ๒๐ ปี (พ.ศ. ๒๕๕๘ - ๒๕๗๗) ไว้ว่า “ประเทศไทยมีความ มั่นคง มั่งคั่ง ยั่งยืน เป็นประเทศพัฒนาแล้ว ด้วยการพัฒนาตามหลักปรัชญาของเศรษฐกิจพอเพียง” หรือเป็นคติพจน์ประจำชาติว่า “มั่นคง มั่งคั่ง ยั่งยืน”

ทั้งนี้ ได้มีการกำหนดยุทธศาสตร์ชาติที่จะใช้เป็นกรอบแนวทางการพัฒนา ประกอบด้วย ๖ ยุทธศาสตร์ ได้แก่ (๑) ยุทธศาสตร์ด้านความมั่นคง (๒) ยุทธศาสตร์ด้านการสร้างความสามารถในการแข่งขัน (๓) ยุทธศาสตร์การพัฒนาและเสริมสร้างศักยภาพคน (๔) ยุทธศาสตร์ด้านการสร้างโอกาสความเสมอ

ภาคและเท่าเทียมกันทางสังคม (๕) ยุทธศาสตร์ด้านการสร้างการเติบโตบนคุณภาพชีวิตที่เป็นมิตรกับสิ่งแวดล้อม และ (๖) ยุทธศาสตร์ด้านการปรับสมดุลและพัฒนาระบบการบริหารจัดการภาครัฐ

## ๑.๒ การกำหนดยุทธศาสตร์การพัฒนาของแผนพัฒนาฯ ฉบับที่ ๑๒

๑) ยุทธศาสตร์การเสริมสร้างและพัฒนาศักยภาพทุนมนุษย์ พัฒนาคณะทุกช่วงวัย เพื่อให้คนไทยเป็นคนดี คนเก่ง มีระเบียบวินัย และมีคุณภาพชีวิตที่ดี โดยเฉพาะการพัฒนาและดูแลผู้สูงอายุที่จะมีสัดส่วนสูงขึ้นในสังคมสูงวัยทั้งการสร้างงานที่เหมาะสม การฟื้นฟูและดูแลสุขภาพเพื่อชะลอความทุพพลภาพและโรคเรื้อรังการสร้างสภาพแวดล้อมและนวัตกรรมที่เอื้อต่อสังคมสูงวัย มุ่งเน้นการพัฒนาศักยภาพคนเพื่อเป็นฐานการเพิ่มขีดความสามารถในการแข่งขันของประเทศและรองรับการลดลงของขนาดกำลังแรงงาน โดยการยกระดับคุณภาพการศึกษาและการเรียนรู้ที่สอดคล้องกับการเรียนรู้ในศตวรรษที่ ๒๑

๒) ยุทธศาสตร์การสร้างความเป็นธรรมลดความเหลื่อมล้ำในสังคม มุ่งเน้นการลดความเหลื่อมล้ำในทุกมิติเพื่อสร้างความปรองดองในสังคม การสร้างโอกาสให้ทุกคนในสังคมไทยสามารถเข้าถึงทรัพยากร แหล่งทุนในการประกอบอาชีพ เพื่อยกระดับรายได้และขับเคลื่อนเศรษฐกิจฐานราก การเข้าถึงบริการทางสังคมของรัฐอย่างมีคุณภาพ ทัวถึง และเป็นธรรม รวมทั้งการพัฒนาระบบยุติธรรมชุมชนการเพิ่มศักยภาพกองทุนยุติธรรมเพื่อสร้างโอกาสการเข้าถึงกระบวนการยุติธรรมอย่างเสมอภาค ซึ่งจะนำไปสู่การลดความยากจนและความเหลื่อมล้ำอันจะนำไปสู่การลดความขัดแย้งในสังคมไทย

๓) ยุทธศาสตร์การสร้างความเข้มแข็งทางเศรษฐกิจและแข่งขันได้อย่างยั่งยืน ให้ความสำคัญกับการบริหารจัดการนโยบายการเงินและนโยบายการคลัง โดยรวมถึงการปฏิรูปภาษีทั้งระบบเพื่อรักษาเสถียรภาพและเพิ่มประสิทธิภาพของระบบเศรษฐกิจการปรับโครงสร้างทั้งห่วงโซ่คุณค่าในภาคเกษตร อุตสาหกรรม บริการ การลงทุน เพื่อต่อยอดการสร้างมูลค่าเพิ่มของสาขาการผลิตและบริการที่เป็นฐานการเติบโตทางเศรษฐกิจในปัจจุบัน

๔) ยุทธศาสตร์ด้านการเติบโตที่เป็นมิตรกับสิ่งแวดล้อมเพื่อการพัฒนาอย่างยั่งยืน มุ่งอนุรักษ์ฟื้นฟูสร้างความมั่นคงของฐานทรัพยากรธรรมชาติและสิ่งแวดล้อม สร้างสมดุลระหว่างการอนุรักษ์และการใช้ประโยชน์อย่างยั่งยืนและเป็นธรรม บริหารจัดการน้ำให้มีประสิทธิภาพ ภายใต้ยุทธศาสตร์การบริหารจัดการทรัพยากรน้ำ แก้ไขปัญหาวิกฤตสิ่งแวดล้อมโดยเร่งรัดแก้ไขปัญหามลพิษ การจัดการขยะ ลดการปล่อยก๊าซเรือนกระจกลงร้อยละ ๒๐ ตามเป้าหมายระยะยาว

๕) ยุทธศาสตร์การเสริมสร้างความมั่นคงแห่งชาติเพื่อการพัฒนาประเทศสู่ความมั่นคงและยั่งยืน ให้ความสำคัญกับความมั่นคงที่ส่งผลกระทบต่อพัฒนาในทุกมิติ ทั้งมิติเศรษฐกิจ สังคม และสิ่งแวดล้อม ตลอดจนการพัฒนาศักยภาพให้ประเทศสามารถรับมือกับภัยคุกคามทุกรูปแบบที่จะเกิดขึ้นในอนาคต โดยมีสาระครอบคลุม ดังนี้ (๑) สถาบันหลักของชาติให้ดำรงอยู่อย่างมั่นคงเป็นจุดยึดเหนี่ยวของสังคม (๒) ความสามัคคีของคนในชาติ ลดความเหลื่อมล้ำในทุกมิติและสร้างความเชื่อมั่นในกระบวนการยุติธรรม (๓) ความสงบสุขและการอยู่ร่วมกันอย่างสันติสุขในทุกพื้นที่ (๔) การบริหารจัดการความมั่นคงชายแดนชายฝั่งทะเลเสริมสร้างและพัฒนาความร่วมมือกับประเทศเพื่อนบ้านในการแก้ไขปัญหาด้านความมั่นคง (๕) สร้างความเชื่อมั่นและพัฒนาความร่วมมือในกลุ่มประเทศอาเซียนและประชาคมโลกเพื่อรักษาผลประโยชน์ของชาติให้สามารถป้องกันแก้ไขปัญหาภัยคุกคามข้ามชาติ ภัยก่อการร้าย (๖) เสริมสร้างความมั่นคงทางเทคโนโลยีสารสนเทศและไซเบอร์ (๗) รักษาความมั่นคงของฐานทรัพยากรธรรมชาติ สิ่งแวดล้อม และปกป้อง รักษา

ผลประโยชน์ของชาติทางทะเล (๘) เสริมสร้างความมั่นคงทางอาหาร พลังงานและน้ำ โดยการกำหนดแนวทางบริหารจัดการ (๙) เสริมสร้างและพัฒนาศักยภาพการป้องกันประเทศ การรักษาความสงบภายใน และความมั่นคงระหว่างประเทศ รวมทั้งพัฒนาระบบข่าวกรองให้มีประสิทธิภาพ (๑๐) พัฒนาระบบการเตรียมพร้อมแห่งชาติและระบบบริหารจัดการภัยพิบัติ(๑๑) การบริหารจัดการยุทธศาสตร์ด้านความมั่นคง ให้เกิดผลในทางปฏิบัติในระดับพื้นที่ได้อย่างเป็นรูปธรรม พัฒนาระบบการติดตามประเมินผลอย่างเป็นระบบและต่อเนื่อง รวมทั้งสนับสนุนงานศึกษา วิจัย พัฒนาด้านความมั่นคง

**๖) ยุทธศาสตร์ด้านการเพิ่มประสิทธิภาพและธรรมาภิบาลในภาครัฐ** เพื่อให้การบริหารจัดการภาครัฐมีความโปร่งใส มีประสิทธิภาพ มีความรับผิดชอบและตรวจสอบได้อย่างเป็นธรรมรวมทั้งประชาชนมีส่วนร่วม มีการกระจายอำนาจ และแบ่งภารกิจรับผิดชอบที่เหมาะสมระหว่างส่วนกลาง ภูมิภาค และท้องถิ่นโดยมีประเด็นการพัฒนาสำคัญ ประกอบด้วย การเพิ่มประสิทธิภาพการบริหารจัดการภาครัฐ การปรับปรุงการให้บริการภาครัฐผ่านเครือข่ายอิเล็กทรอนิกส์ (E-Government) การปรับปรุงกระบวนการงบประมาณและการมีส่วนร่วมของประชาชนในการติดตามตรวจสอบการเงินการคลังภาครัฐ การกระจายอำนาจสู่ท้องถิ่น และการป้องกันและปราบปรามการทุจริตคอร์รัปชัน เพื่อให้ประเทศไทยปราศจากการคอร์รัปชัน ซึ่งจะเป็นปัจจัยสนับสนุนสำคัญที่จะช่วยส่งเสริมการพัฒนาประเทศในด้านต่างๆ ให้ประสบผลสำเร็จและบรรลุเป้าหมายที่วางไว้ตามกรอบในอนาคตประเทศไทย ปี ๒๕๗๗

**๗) ยุทธศาสตร์ด้านการพัฒนาโครงสร้างพื้นฐานและระบบโลจิสติกส์** การพัฒนาโครงสร้างพื้นฐานและระบบโลจิสติกส์ในช่วงแผนพัฒนาฯ ฉบับที่ ๑๒ จะมุ่งเน้นการพัฒนาคุณภาพโครงสร้างพื้นฐานด้านการคมนาคมขนส่ง การเชื่อมโยงเครือข่ายโทรคมนาคม และการบริหารจัดการโครงสร้างพื้นฐานเพื่อสนับสนุนการพัฒนาพื้นที่เขตเศรษฐกิจพิเศษ พื้นที่เมืองการเชื่อมโยงการเดินทางและขนส่งสินค้าระหว่างประเทศที่ได้มาตรฐาน การพัฒนาความมั่นคงด้านพลังงานและการผลิตพลังงานทดแทน การสนับสนุนการพัฒนาเศรษฐกิจดิจิทัลลดความเหลื่อมล้ำในการเข้าถึงโครงสร้างพื้นฐานเพื่อเพิ่มคุณภาพชีวิตของประชาชนในพื้นที่ห่างไกล

**๘) ยุทธศาสตร์ด้านวิทยาศาสตร์ เทคโนโลยี วิจัย และนวัตกรรม** ให้ความสำคัญกับการขับเคลื่อนการพัฒนาวิทยาศาสตร์ เทคโนโลยี วิจัย และนวัตกรรม ต่อเนื่องจากแผนพัฒนาฯ ฉบับที่ ๑๑ ทั้งการเพิ่มการลงทุนวิจัยและพัฒนา และการปรับปรุงสภาพแวดล้อมของการพัฒนาวิทยาศาสตร์ฯ ทั้งด้านบุคลากรวิจัยโครงสร้างพื้นฐาน และการบริหารจัดการ เพื่อมุ่งให้วิทยาศาสตร์ เทคโนโลยี วิจัย และนวัตกรรมเป็นเครื่องมือสำคัญที่จะช่วยขับเคลื่อนการพัฒนาประเทศในมิติต่างๆ

**๙) ยุทธศาสตร์การพัฒนาภาคเมือง และพื้นที่เศรษฐกิจ** กำหนดยุทธศาสตร์การพัฒนาภาคเมือง และพื้นที่เศรษฐกิจสำคัญให้สอดคล้องกับทิศทางการพัฒนาประเทศ ศักยภาพ โอกาสและข้อจำกัดของพื้นที่ รวมทั้งความต้องการของภาคีการพัฒนาที่เกี่ยวข้อง เพื่อรักษาฐานเศรษฐกิจเดิมให้เข้มแข็งโดยมีคุณภาพสิ่งแวดล้อมตามมาตรฐานสากลสร้างฐานเศรษฐกิจใหม่รองรับการเข้าสู่ประชาคมเศรษฐกิจอาเซียน เพื่อกระจายกิจกรรมทางเศรษฐกิจและความเจริญสู่ภูมิภาค พัฒนาเมืองศูนย์กลางความเจริญในภูมิภาคให้เป็นเมืองน่าอยู่และปลอดภัย สนับสนุนการเชื่อมโยงในภูมิภาคเพื่อเพิ่มขีดความสามารถในการแข่งขันของพื้นที่และสร้างคามอยู่ดีมีสุขให้แก่ประชาชนอย่างทั่วถึง โดยมีสาระครอบคลุม ดังนี้ (๑) การพัฒนาภาค (๒) การพัฒนาเมืองศูนย์กลางความเจริญในภูมิภาค (๓) การพัฒนาพื้นที่ฐานเศรษฐกิจหลักบริเวณชายฝั่งทะเลตะวันออก และ

(๔) การพัฒนาพื้นที่เศรษฐกิจพิเศษชายแดน รวมทั้งความเชื่อมโยงกับการพัฒนาคลัสเตอร์อุตสาหกรรมและบริการที่มีศักยภาพ และโครงการพัฒนาท่าเรือน้ำลึกทวาย

๑๐) ยุทธศาสตร์ด้านการต่างประเทศ ประเทศเพื่อนบ้าน และภูมิภาค กำหนดยุทธศาสตร์การต่างประเทศ ประเทศเพื่อนบ้าน ภูมิภาค ให้เกิดการประสานและพัฒนาความร่วมมือกันระหว่างประเทศทั้งในเชิงรุกและรับอย่างสร้างสรรค์ โดยมุ่งเน้นการดูแลการค้าเงินงานตามข้อผูกพันและพันธกรณีตลอดจนมาตรฐานต่างๆ ที่ไทยมีความเกี่ยวข้องในฐานะประเทศสมาชิก ทั้งในเวทีระดับโลก ระดับภูมิภาค และระดับอนุภูมิภาค

### ๑.๓ แผนพัฒนาภาค/แผนพัฒนากลุ่มจังหวัด/แผนพัฒนาจังหวัด

#### ๑.๓ แผนพัฒนาภาค/แผนพัฒนากลุ่มจังหวัด/แผนพัฒนาจังหวัด

#### แผนพัฒนากลุ่มจังหวัด

#### วิสัยทัศน์การพัฒนากลุ่มจังหวัดภาคกลางตอนล่าง ๑

“ศูนย์กลางสินค้าเกษตร อุตสาหกรรมและบริการเพื่อสุขภาพครบวงจร การท่องเที่ยวหลากหลายเชื่อมโยงอารยธรรมทวารวดี การค้าและการลงทุนระดับสากลที่มีความสามารถในการแข่งขันและการค้าผ่านแดนสู่เอเชีย”

#### เป้าประสงค์รวม

เศรษฐกิจมั่นคง ประชาชนมีคุณภาพชีวิตที่ดีและมีความสุขที่ยั่งยืน (มั่นคง มั่งคั่ง ยั่งยืน)

#### ประเด็นยุทธศาสตร์

ประเด็นยุทธศาสตร์ที่ ๑ มุ่งเป็นฐานการผลิตและส่งออกสินค้าเกษตร เกษตรอุตสาหกรรม และอุตสาหกรรม ด้วยระบบการผลิตที่ปลอดภัย

ประเด็นยุทธศาสตร์ที่ ๒ ส่งเสริมการท่องเที่ยวเชิงอนุรักษ์

ประเด็นยุทธศาสตร์ที่ ๓ ยกกระดับคุณภาพชีวิต

ประเด็นยุทธศาสตร์ที่ ๔ ส่งเสริมการค้าชายแดน

ประเด็นยุทธศาสตร์ที่ ๕ พัฒนาการบริหารกิจการบ้านเมืองที่ดี

ประเด็นยุทธศาสตร์ที่ ๖ ส่งเสริมประชาธิปไตยและกระบวนการมีส่วนร่วมของทุกภาคส่วน

ประเด็นยุทธศาสตร์ที่ ๗ พัฒนาระบบโครงสร้างพื้นฐานและสิ่งแวดล้อม

## แผนพัฒนาจังหวัด

### แผนพัฒนาจังหวัดกาญจนบุรี

#### วิสัยทัศน์

“เมืองน่าอยู่ เกษตรปลอดภัย การท่องเที่ยวคุณภาพ เป็นระเบียบเศรษฐกิจตะวันตก”

#### ยุทธศาสตร์การพัฒนาจังหวัด

##### ยุทธศาสตร์ที่ ๑ เสริมสร้างสังคมเป็นสุข สังคมแห่งการเรียนรู้ ปลอดภัย และมีสุขภาวะที่ดี

###### กลยุทธ์การพัฒนา

๑. ขยายโอกาสทางการศึกษาให้กับประชาชนทุกกลุ่มเป้าหมาย โดยการปรับพื้นฐานการเรียนรู้และทักษะของประชาชนทุกกลุ่มให้อยู่บนฐานของ ICT
๒. ส่งเสริมการสร้างพื้นที่เพื่อการมีส่วนร่วมในการทำกิจกรรมเพื่อการแสดงออกในเชิงสร้างสรรค์ของประชาชนทุกกลุ่ม ทุกวัย
๓. สร้างเครือข่ายการมีส่วนร่วมด้านสังคมของหน่วยงานภาครัฐ องค์กรเอกชน และชุมชน อย่างเข้มแข็งและยั่งยืน
๔. ส่งเสริมการพัฒนาคุณภาพชีวิตผู้สูงอายุในระยะยาว เพื่อให้ผู้สูงอายุมีความภูมิใจ และมีความสุขในคุณค่าของตน
๕. พัฒนาการจัดการด้านแรงงานสัมพันธ์ ส่งเสริมการมีงานทำ สวัสดิการและคุ้มครองแรงงานทั้งในระบบและนอกระบบ ให้มีสุขภาวะและคุณภาพชีวิตที่ดี งานประกันสังคมมุ่งให้ผลสัมฤทธิ์
๖. ส่งเสริมและต่อยอดโครงการตามพระราชดำริ
๗. พัฒนาการให้บริการสาธารณะและสาธารณสุขอย่างครบวงจรและทั่วถึง
๘. ปรับปรุงกระบวนการเรียนการสอน เพื่อเพิ่มคะแนน O-net

##### ยุทธศาสตร์ที่ ๒ เสริมสร้างเมืองน่าอยู่ เป็นมิตรต่อสิ่งแวดล้อม

###### กลยุทธ์การพัฒนา

๑. ส่งเสริมให้ประชาชนและแรงงานต่างด้าว มีความรู้ความเข้าใจและตระหนักด้านการจัดการสิ่งแวดล้อม (ขยะ, น้ำเสีย, สารเคมี, เชื้อเพลิง, พลังงาน, สารเคมี)
๒. ส่งเสริมให้ผู้ประกอบการเดิมและนักลงทุนรายใหม่ทั้งด้านอุตสาหกรรม พาณิชยกรรม และตลาดสด เกิดความตระหนักและปรับเปลี่ยนมาใช้เทคโนโลยีที่เป็นมิตรกับสิ่งแวดล้อมในการผลิตและบริการ
๓. ส่งเสริมให้กับนักท่องเที่ยวทั้งในประเทศและต่างประเทศท่องเที่ยวเชิงอนุรักษ์ และมีการวางมาตรการการท่องเที่ยวที่ไม่ส่งผลกระทบต่อสิ่งแวดล้อม
๔. ส่งเสริมให้เกิดผู้ประกอบการและผู้ลงทุนรายใหม่ด้านการจัดการขยะขนาดเล็ก โดยใช้เทคโนโลยีที่เป็นมิตรต่อสิ่งแวดล้อม
๕. ส่งเสริมให้มีการบังคับใช้กฎหมายสิ่งแวดล้อมและกฎหมายผังเมืองอย่างเคร่งครัด
๖. ส่งเสริมการอนุรักษ์ทรัพยากรธรรมชาติและเตรียมความพร้อมรองรับการเกิดภัยพิบัติทั้งจากธรรมชาติและมนุษย์
๗. ส่งเสริมการจัดการด้านสิ่งแวดล้อมของหน่วยงานภาครัฐอย่างบูรณาการ

### **ยุทธศาสตร์ที่ ๓ ส่งเสริมการท่องเที่ยวตามอัตลักษณ์ และการท่องเที่ยวคุณภาพ**

#### **กลยุทธ์การพัฒนา**

๑. ส่งเสริมการเพิ่มจำนวนและพัฒนาขีดความสามารถผู้ประกอบการและผู้ให้บริการด้านการท่องเที่ยวในการทำตลาดและให้บริการแก่นักท่องเที่ยวให้ได้มาตรฐานระดับสากล
๒. ส่งเสริมการพัฒนาทักษะในการบริการและความสามารถด้านภาษาต่างประเทศของแรงงานในอุตสาหกรรมท่องเที่ยวให้มีขีดความสามารถตามมาตรฐานและเพียงพอกับความต้องการของผู้ประกอบการและเป็นที่ยอมรับของนักท่องเที่ยวต่างชาติ
๓. ส่งเสริมการสร้างศักยภาพชุมชนให้มีการพัฒนาทั้งด้านการผลิตสินค้า บริการ กิจกรรมและการบริหารจัดการเพื่อรองรับการท่องเที่ยวชุมชนอย่างยั่งยืน
๔. ส่งเสริมการให้ความรู้ด้านการท่องเที่ยวแก่นักท่องเที่ยวอย่างครบถ้วนทั้งในมิติของรายได้ มิติของวัย มิติของความสนใจ และมิติด้านความปลอดภัย
๕. ปรับปรุงฟื้นฟู และจัดระเบียบแหล่งท่องเที่ยวเดิม และพัฒนาแหล่งท่องเที่ยวใหม่ที่โดดเด่นทั้งด้านธรรมชาติ ประวัติศาสตร์ วัฒนธรรม และวิถีชีวิต
๖. ส่งเสริมการพัฒนาโครงสร้างพื้นฐานทั้งด้านกายภาพและด้านดิจิทัลเพื่ออำนวยความสะดวกแก่นักท่องเที่ยวทุกกลุ่ม
๗. ส่งเสริมการสร้างความร่วมมือระหว่างภาครัฐ เอกชน ชุมชน และประชาชน ในการพัฒนาประสิทธิภาพการบริหารจัดการการท่องเที่ยวจังหวัดกาญจนบุรีแบบบูรณาการ

### **ยุทธศาสตร์ที่ ๔ ส่งเสริมการพัฒนาระบบเกษตรกรรมอย่างครบวงจร**

#### **กลยุทธ์การพัฒนา**

๑. ส่งเสริมการเพิ่มศักยภาพด้านการผลิต การตลาด และการบริหารจัดการ ด้วยเทคโนโลยีและนวัตกรรม และสร้างความเข้มแข็งให้กับเกษตรกรและสถาบันเกษตรกร
๒. ส่งเสริมการพัฒนาแหล่งน้ำและบริหารจัดการน้ำให้มีความเพียงพอตามความต้องการของพื้นที่ขาดแคลนน้ำและความเหมาะสมกับน้ำต้นทุน
๓. ส่งเสริมพัฒนาสินค้าเกษตรทั้งที่เป็นความต้องการของตลาด เกษตรปลอดภัย และสินค้าที่เป็นอัตลักษณ์ของจังหวัด โดยใช้หลักปรัชญาของเศรษฐกิจพอเพียง
๔. ส่งเสริมให้มีการเพิ่มจำนวนผู้ประกอบการธุรกิจการเกษตร และพัฒนาผู้ประกอบการในด้านการตลาดและการใช้เครื่องมือและเทคโนโลยีสมัยใหม่เพื่อประโยชน์ต่อการตลาดและการพัฒนาเกษตรกรเครือข่าย
๕. ส่งเสริมให้เกษตรกรและผู้ประกอบการธุรกิจการเกษตร SMEs เข้าถึงแหล่งเงินทุนและความช่วยเหลือจากหน่วยงานภาครัฐและเอกชนที่เกี่ยวข้อง

### **ยุทธศาสตร์ที่ ๕ ส่งเสริมการพัฒนาการค้า การลงทุน เขตเศรษฐกิจพิเศษ และการค้าชายแดน**

#### **กลยุทธ์การพัฒนา**

๑. ส่งเสริมและพัฒนาความพร้อมในทุกด้านเพื่อการพัฒนาพื้นที่เขตเศรษฐกิจพิเศษและการค้าชายแดน
๒. ส่งเสริมการสร้างผู้ประกอบการให้เข้มแข็งด้านการผลิตและพัฒนาศักยภาพด้านการใช้เทคโนโลยีที่เหมาะสมในด้านการผลิตให้กับผู้ประกอบการทุกระดับ

๓. ส่งเสริมการสร้างผู้ประกอบการให้เข้มแข็งด้านการตลาดและพัฒนาศักยภาพด้านการทำธุรกิจออนไลน์ให้กับผู้ประกอบการทุกระดับ

๔. ส่งเสริมการพัฒนาตลาดแรงงานให้มีปริมาณและคุณภาพตามความต้องการของผู้ประกอบการปัจจุบันและนักลงทุนเป้าหมาย

๕. ส่งเสริมการพัฒนาโครงสร้างพื้นฐานเพื่อรองรับการขยายตัวของการค้า การท่องเที่ยว และการขยายตัวของเมือง

๖. ส่งเสริมการพัฒนาศักยภาพและทักษะของบุคลากรภาครัฐให้สามารถสนับสนุนการพัฒนาของผู้ประกอบการและเอื้อต่อการเติบโตของเศรษฐกิจการค้าและการลงทุน

#### ๑.๔ ยุทธศาสตร์การพัฒนาขององค์กรปกครองส่วนท้องถิ่น

##### ➤ แผนพัฒนากลุ่มจังหวัด

##### วิสัยทัศน์การพัฒนา

“เมืองการค้าชายแดน ดินแดนแห่งการท่องเที่ยวเชิงนิเวศ ที่มีเศรษฐกิจยกระดับ คุณภาพชีวิตได้มาตรฐานการให้บริการครบถ้วน กระบวนการบริหารงานมีธรรมาภิบาล โครงสร้างพื้นฐานครบครัน ก้าวทัน AEC”

##### พันธกิจ

๑. ส่งเสริมอาชีพให้ประชาชน
๒. พัฒนาและปรับปรุงสถานที่ท่องเที่ยวให้ได้มาตรฐานและปลอดภัย
๓. สนับสนุนประชาชน องค์กร หน่วยงาน ในการพัฒนาแหล่งท่องเที่ยว
๔. สร้างจิตสำนึกของประชาชนในการดูแลจัดการสถานที่ท่องเที่ยว
๕. พัฒนาคุณภาพสินค้าเกษตร เกษตรอุตสาหกรรม
๖. สนับสนุนและสร้างแหล่งกระจายสินค้าเกษตรและสินค้าพื้นเมือง
๗. ส่งเสริมการศึกษาให้ได้มาตรฐาน
๘. สนับสนุน ส่งเสริมการดูแลสุขภาพ
๙. พัฒนาสถานที่พักผ่อนให้มีมาตรฐานและปลอดภัย
๑๐. ส่งเสริมการอนุรักษ์ทรัพยากรธรรมชาติและการรักษาสิ่งแวดล้อม
๑๑. สร้างความปลอดภัยให้กับประชาชน
๑๒. ส่งเสริมและอนุรักษ์วัฒนธรรมและประเพณี
๑๓. ส่งเสริมการมีส่วนร่วมของประชาชน
๑๔. ส่งเสริมกระบวนการประชาธิปไตย
๑๕. ส่งเสริมสนับสนุนกระบวนการบริหารงานตามหลักธรรมาภิบาล
๑๖. ส่งเสริมความรู้ของบุคลากรให้ได้มาตรฐาน
๑๗. ส่งเสริมสนับสนุนและพัฒนาข้อมูลในการพัฒนา
๑๘. ปรับปรุง พัฒนาเส้นทางคมนาคมขนส่งได้มาตรฐาน
๑๙. ส่งเสริมสนับสนุนและพัฒนาระบบสาธารณสุขปลอดภัยสาธารณสุขการ

๒๐. ปรับปรุง พัฒนาระบบเครือข่ายคมนาคมให้ครอบคลุม

๒๑. การจัดทำผังเมืองและผังเมืองรวม

๒๒. ปรับปรุง จัดหาและพัฒนาแหล่งน้ำสำหรับอุปโภค บริโภค

## ยุทธศาสตร์และแนวทางการพัฒนาขององค์กรปกครองส่วนท้องถิ่นในเขตจังหวัดกาญจนบุรี

### ยุทธศาสตร์ที่ ๑ การพัฒนาด้านเศรษฐกิจ

๑.๑ การส่งเสริมอาชีพ การเกษตร เกษตรอุตสาหกรรมและแนวทางเศรษฐกิจพอเพียง

๑.๒ การส่งเสริมการลงทุน การพาณิชย์กรรม และการค้าสู่สากล

๑.๓ อุตสาหกรรมการท่องเที่ยว

### ยุทธศาสตร์ที่ ๒ การพัฒนาด้านโครงสร้างพื้นฐาน

๒.๑ การคมนาคมและการขนส่ง

๒.๒ การส่งเสริมสนับสนุนและบำรุงรักษาสาธารณูปโภคขั้นพื้นฐาน

๒.๓ การผังเมือง

### ยุทธศาสตร์ที่ ๓ การพัฒนาด้านสังคม

๓.๑ การพัฒนาสังคมและสังคมสงเคราะห์

๓.๒ การพัฒนาและส่งเสริมการกีฬาและนันทนาการ

๓.๓ การพัฒนาและส่งเสริมการศึกษา

๓.๔ การสาธารณสุข

๓.๕ การป้องกันและแก้ไขปัญหาเสพติด

๓.๖ การรักษาความสงบเรียบร้อยและความปลอดภัยในชีวิตและทรัพย์สิน

๓.๗ การป้องกันและบรรเทาสาธารณภัย

### ยุทธศาสตร์ที่ ๔ การพัฒนาด้านทรัพยากรธรรมชาติและสิ่งแวดล้อม

๔.๑ การอนุรักษ์ฟื้นฟูและส่งเสริมทรัพยากรธรรมชาติและสิ่งแวดล้อม

๔.๒ การจัดการสิ่งแวดล้อมและมลพิษ

๔.๓ การกำจัดขยะมูลฝอยและสิ่งปฏิกูล

๔.๔ การพัฒนาแหล่งน้ำ

### ยุทธศาสตร์ที่ ๕ การพัฒนาด้านศาสนา ศิลปะและวัฒนธรรม

๕.๑ การส่งเสริมอนุรักษ์ ฟื้นฟูด้านศาสนา ศิลปะ วัฒนธรรมและประเพณีท้องถิ่น

๕.๒ การส่งเสริมและสนับสนุนภูมิปัญญาท้องถิ่น

๕.๓ พัฒนาแหล่งท่องเที่ยว

### ยุทธศาสตร์ที่ ๖ การพัฒนาด้านการบริหารจัดการ

๖.๑ การพัฒนาระบบการบริหารจัดการให้มีประสิทธิภาพ

๖.๒ การปรับปรุงพัฒนาสถานที่ พัสตุดและทรัพย์สินสำหรับการปฏิบัติงาน

๖.๓ การส่งเสริมความรู้และสร้างจิตสำนึกในการทำงาน

๖.๔ การส่งเสริมการสร้างระบบบริหารกิจการบ้านเมืองที่ดี

๖.๕ ส่งเสริมการปกครองระบอบประชาธิปไตยและการมีส่วนร่วม



## ๒. ยุทธศาสตร์ขององค์กรปกครองส่วนท้องถิ่น

### ๒.๑ วิสัยทัศน์

“มุ่งมั่นพัฒนาคุณภาพชีวิต เศรษฐกิจพร้อมก้าวหน้า  
การศึกษาศาสนาก้าวล้ำ น้อมนำเศรษฐกิจพอเพียง”

### คำขวัญองค์การบริหารส่วนตำบลดอนแสลบ

“หลวงพ่อพชรขึ้นชื่อ เลื่องลือพระพุทธรเมตา  
พระปรารค์เขารักษ์ล้ำค่า หัตถกรรมทอผ้าฝีมือดี”

### ๒.๒ ยุทธศาสตร์

- ยุทธศาสตร์ที่ ๑ การพัฒนาด้านเศรษฐกิจ
- ยุทธศาสตร์ที่ ๒ การพัฒนาด้านโครงสร้างพื้นฐาน
- ยุทธศาสตร์ที่ ๓ การพัฒนาด้านสังคม
- ยุทธศาสตร์ที่ ๔ การพัฒนาด้านทรัพยากรธรรมชาติและสิ่งแวดล้อม
- ยุทธศาสตร์ที่ ๕ การพัฒนาด้านศาสนา ศิลปะและวัฒนธรรม
- ยุทธศาสตร์ที่ ๖ การพัฒนาด้านการบริหารจัดการ

### ๒.๓ เป้าประสงค์

๑. ส่งเสริมและพัฒนาเกษตรกร กลุ่มเกษตรกรภายใต้หลักปรัชญาของเศรษฐกิจพอเพียง เกษตรทฤษฎีใหม่ และเกษตรสีเขียว
๒. พัฒนาโครงสร้างพื้นฐาน สิ่งอำนวยความสะดวกและสาธารณูปโภคต่างๆ
๓. ส่งเสริมและพัฒนาคุณภาพชีวิตทุกกลุ่มเป้าหมาย
๔. ส่งเสริมสนับสนุนการอนุรักษ์และดูแลทรัพยากรธรรมชาติและสิ่งแวดล้อม
๕. พัฒนาและส่งเสริมการศึกษาอย่างต่อเนื่อง บำรุงส่งเสริมศาสนาและวัฒนธรรมประเพณีและภูมิปัญญาท้องถิ่น
๖. สนับสนุนให้ประชาชนมีส่วนร่วมในการพัฒนาท้องถิ่นร่วมแสดงความคิดเห็นร่วมตรวจสอบการดำเนินงานต่างๆ

### ๒.๔ ตัวชี้วัด

๑. จำนวนกลุ่มส่งเสริมอาชีพเพิ่มขึ้นเพื่อให้ประชาชนในท้องถิ่นมีรายได้เพิ่มขึ้น และพึ่งตนเองได้ มากขึ้น
๒. จำนวนโครงการด้านโครงสร้างพื้นฐานในด้านต่างๆที่ อบต.จัดให้มีขึ้นในแต่ละปี
๓. จำนวนผู้สูงอายุ ผู้พิการ และประชาชนโดยทั่วไปที่มีสิทธิและลงทะเบียนกับ อบต. เพื่อขอรับสิทธิได้รับบริการอย่างทั่วถึงทุกคน ประชาชนผู้ประสบสาธารณภัยมีความพึงพอใจในการแก้ไขปัญหาความเดือดร้อน
๔. จำนวนครัวเรือนในตำบลดอนแสลบ สามารถบริหารจัดการขยะได้ด้วยตนเองเพิ่มขึ้น มีการอนุรักษ์ทรัพยากรในพื้นที่มากขึ้น

๕. จำนวนประชาชนในเขต อบต. มีความรู้และเข้ามามีส่วนร่วมในการพัฒนาการท่องเที่ยว ศาสนา ศิลปวัฒนธรรมประเพณีและกีฬาเพื่อขึ้น

๖. องค์การบริหารส่วนตำบลดอนแสลบไทยมีผลการปฏิบัติงานที่มีประสิทธิภาพเพิ่มขึ้น

## ๒.๕ ค่าเป้าหมาย

๑. จำนวนกลุ่มส่งเสริมอาชีพเพิ่มขึ้นปีละ ๒ กลุ่ม เพื่อให้ประชาชนในท้องถิ่นมีรายได้เพิ่มขึ้น และพึ่งตนเองได้มากขึ้น

๒. อบต. จัดให้มีโครงสร้างพื้นฐานในด้านต่างๆ เพื่อให้บริการประชาชนได้อย่างน้อยหมู่บ้านละ ๑ โครงการ

๓. จำนวนผู้สูงอายุ ผู้พิการ และประชาชนโดยทั่วไปที่มีสิทธิและลงทะเบียนกับ อบต. เพื่อขอรับสิทธิได้รับบริการอย่างทั่วถึงทุกคน ๑๐๐ เปอร์เซ็นต์ และประชาชนผู้ประสบสาธารณภัยมีความพึงพอใจในการแก้ไขปัญหาความเดือดร้อนร้อยละ ๘๐

๔. จำนวนครัวเรือนในตำบลดอนแสลบ สามารถบริหารจัดการขยะได้ด้วยตนเองเพิ่มขึ้น มีการอนุรักษ์ทรัพยากรในพื้นที่มากขึ้นร้อยละ ๒๐

๕. ประชาชนในเขต อบต. มีความรู้และเข้ามามีส่วนร่วมในการพัฒนาการท่องเที่ยว ศาสนา ศิลปวัฒนธรรมประเพณีและกีฬาเพื่อขึ้นร้อยละ ๑๐ ต่อปี

๖. องค์การบริหารส่วนตำบลดอนแสลบมีผลการปฏิบัติงานที่มีประสิทธิภาพ ร้อยละ ๘๐

## ๒.๖ กลยุทธ์

๑. การส่งเสริมอาชีพ การเกษตร เกษตรอุตสาหกรรมและแนวทางเศรษฐกิจพอเพียง

๒. อุตสาหกรรมการท่องเที่ยว

๓. การคมนาคมและการขนส่ง

๔. การส่งเสริมสนับสนุนและบำรุงรักษาสาธารณูปโภคขั้นพื้นฐาน

๕. การผังเมือง

๖. การพัฒนาสังคมและสังคมสงเคราะห์

๗. การพัฒนาและส่งเสริมการกีฬาและนันทนาการ

๘. การพัฒนาและส่งเสริมการศึกษา

๙. การสาธารณสุข

๑๐. การป้องกันและแก้ไขปัญหาเสพติด

๑๑. การรักษาความสงบเรียบร้อยและความปลอดภัยในชีวิตและทรัพย์สิน

๑๒. การป้องกันและบรรเทาสาธารณภัย

๑๓. การอนุรักษ์ฟื้นฟูและส่งเสริมทรัพยากรธรรมชาติและสิ่งแวดล้อม

๑๔. การจัดการสิ่งแวดล้อมและมลพิษ

๑๕. การกำจัดขยะมูลฝอยและสิ่งปฏิกูล

๑๖. การพัฒนาแหล่งน้ำ

๑๗. การส่งเสริมอนุรักษ์ ฟื้นฟูด้านศาสนา ศิลปะ วัฒนธรรมและประเพณีท้องถิ่น
๑๘. การส่งเสริมและสนับสนุนภูมิปัญญาท้องถิ่น
๑๙. พัฒนาแหล่งท่องเที่ยว
๒๐. การพัฒนาระบบการบริหารจัดการให้มีประสิทธิภาพ
๒๑. การปรับปรุงพัฒนาสถานที่ พัสตและทรัพย์สินสำหรับการปฏิบัติงาน
๒๒. การส่งเสริมความรู้และสร้างจิตสำนึกในการทำงาน
๒๓. การส่งเสริมการสร้างระบบบริหารกิจการบ้านเมืองที่ดี
๒๔. ส่งเสริมการปกครองระบอบประชาธิปไตยและการมีส่วนร่วม

#### ๒.๗ จุดยืนทางยุทธศาสตร์

- ๑) พัฒนาชุมชนให้น่าอยู่มีความปลอดภัย โดยได้รับบริการสาธารณะด้านโครงสร้างพื้นฐานที่จำเป็นเพื่อความสะดวก รวดเร็ว และรองรับการขยายตัวของชุมชนและเศรษฐกิจ
- ๒) พัฒนาระบบการศึกษา ส่งเสริมและสนับสนุนกิจกรรมสำคัญทางศาสนา อนุรักษ์ ศิลปวัฒนธรรมท้องถิ่นให้คงอยู่สืบไป
- ๓) ส่งเสริมและพัฒนาศักยภาพคนและความเข้มแข็งของชุมชนในการพึ่งตนเองตามหลักปรัชญาของเศรษฐกิจพอเพียง
- ๔) กำจัดขยะมูลฝอยสิ่งปฏิกูลและมลภาวะสิ่งแวดล้อมในท้องถิ่นอย่างมีระบบและมีความยั่งยืน
- ๕) อบต. มีการบริหารจัดการภาครัฐที่ดีและมีส่วนร่วมจากทุกภาคส่วน

## ๒.๘ ความเชื่อมโยงของยุทธศาสตร์ในภาพรวม

การจัดทำแผนพัฒนาท้องถิ่น (๒๕๖๑ - ๒๕๖๕) ขององค์การบริหารส่วนตำบลดอนแสลบ มีความเชื่อมโยงของยุทธศาสตร์ในภาพรวม ดังนี้

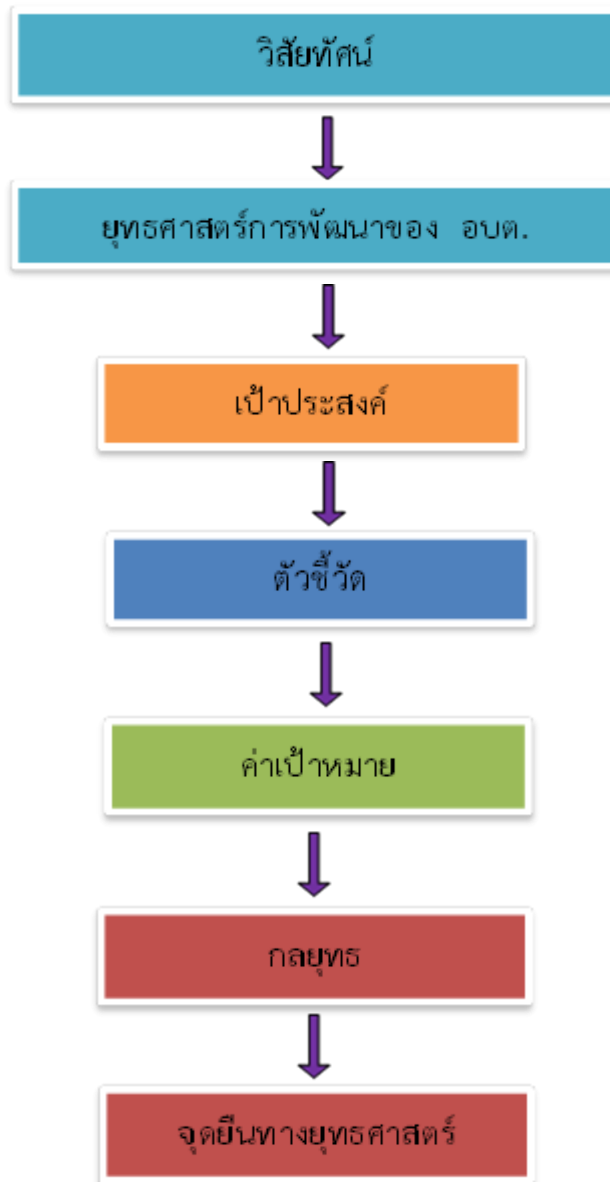

### ๓. การวิเคราะห์เพื่อพัฒนาท้องถิ่น

#### ๓.๑ การวิเคราะห์กรอบการจัดทำยุทธศาสตร์ขององค์กรปกครองส่วนท้องถิ่น

ในการจัดทำแผนพัฒนาท้องถิ่น (พ.ศ. ๒๕๖๑ - ๒๕๖๕) ของ อบต.ดอนแสลบ ได้ใช้การวิเคราะห์ SWOT Analysis/Demand (Demand Analysis)/Global Demand และ Trend ปัจจัยและสถานการณ์การเปลี่ยนแปลงที่มีผลต่อการพัฒนา อย่างน้อยต้องประกอบด้วย การวิเคราะห์ศักยภาพด้านเศรษฐกิจ ด้านสังคม ด้านทรัพยากรธรรมชาติและสิ่งแวดล้อม ซึ่งมีรายละเอียดดังนี้

##### ➤ จุดแข็ง (S : Strength)

๑. ประชาชน ผู้นำชุมชน มีความพร้อมที่จะให้ความร่วมมือกับทางราชการในการพัฒนาท้องถิ่นของตนเอง
๒. ชุมชนเข้มแข็งได้รับการบริการสาธารณะด้านโครงสร้างพื้นฐานครบถ้วน
๓. ประชาชนยังยึดมั่นในขนบธรรมเนียมประเพณีและวัฒนธรรมท้องถิ่น
๔. ประชากรส่วนใหญ่มีอาชีพเกษตรกรรมผลิตทางการเกษตรที่สำคัญ ได้แก่ ข้าว อ้อย มันสำปะหลัง ฯลฯ
๕. มีความสงบไม่ค่อยจะมีปัญหา ด้านความปลอดภัยและด้านมลพิษ
๖. มีวัด ๑๐ แห่ง สำนักสงฆ์ ๑ แห่ง
๗. มีกองทุนหมู่บ้าน มีกลุ่มอาชีพต่างๆ

##### ➤ จุดอ่อน (W : Weakness)

๑. ขาดแหล่งเก็บกักน้ำเพื่อการอุปโภคบริโภคและเพื่อการเกษตร
๒. ขาดสถานศึกษาระดับฝึกออาชีพไม่มีสถานประกอบกิจการขนาดใหญ่ไม่มีโรงงานในพื้นที่
๓. ประชากรส่วนใหญ่คือเด็กและผู้สูงอายุ วัยแรงงานมีน้อย
๔. เด็กและเยาวชนในพื้นที่ขาดโอกาสทางการศึกษาต่อในระดับที่สูงขึ้น

##### ➤ โอกาส (O : Opportunity)

๑. มีเส้นทางคมนาคมสะดวกสามารถรองรับการขยายตัวของการลงทุนทางเศรษฐกิจ
๒. รัฐบาลมีนโยบายให้ประชาชนมีส่วนร่วมในการพัฒนาท้องถิ่นของตนเอง

##### ➤ ข้อจำกัด (T : Threat)

๑. ปัจจุบันองค์การบริหารส่วนตำบลดอนแสลบ เป็น อบต.ขนาดกลาง มีหมู่บ้าน ๒๔ หมู่บ้าน แต่มีงบประมาณจำกัดเมื่อเทียบกับภารกิจหน้าที่ต่างๆตามกฎหมายที่กำหนดให้เป็นอำนาจหน้าที่ของ อบต.ตามกฎหมายอื่น ตามภารกิจถ่ายโอนฯ ตามนโยบายท้องถิ่น นโยบายจังหวัดและนโยบายรัฐบาล
๒. งบประมาณที่ได้รับจากส่วนกลาง ไม่เพียงพอในการบริหารงาน
๓. กฎหมายและระเบียบต่างๆในการปฏิบัติงานทำให้ขาดความคล่องตัวในการบริหารงาน
๔. การพัฒนาบางด้านต้องเป็นไปตามกฎหมาย จึงไม่สามารถดำเนินการแก้ปัญหาได้ ต้องอาศัยความเสียสละของชุมชนซึ่งบางครั้งก็ทำได้ยาก

### ๓.๒ การประเมินสถานการณ์สภาพแวดล้อมภายนอกที่เกี่ยวข้อง

ในการจัดทำแผนพัฒนาท้องถิ่น (พ.ศ. ๒๕๖๑ – ๒๕๖๕) ขององค์การบริหารส่วนตำบลดอนแสลบ นั้น ได้ทำการประเมินสถานการณ์สภาพแวดล้อมภายนอกที่เกี่ยวข้อง ซึ่งมีรายละเอียดดังนี้

#### ๑. ยุทธศาสตร์การพัฒนาด้านเศรษฐกิจ

๑.๑ ประชาชนยังไม่รวมกลุ่มกันเพื่อดำเนินการด้านเศรษฐกิจของชุมชนในรูปของกลุ่มอาชีพอย่างเข้มแข็งส่วนใหญ่ทำเฉพาะในครัวเรือน

๑.๒ ผลผลิตทางการเกษตรราคาตกต่ำ เนื่องจากต้องผ่านพ่อค้าแม่ค้าคนกลาง

#### ๒. ด้านโครงสร้างพื้นฐาน

๒.๑ ประชาชนต้องการเส้นทางในการสัญจรไปมาเพิ่มมากขึ้น

๒.๒ ไฟฟ้าส่องสว่างทางและที่สาธารณะยังไม่สามารถดำเนินการครอบคลุมพื้นที่ได้ทั้งหมด

๒.๓ รางระบายน้ำยังไม่เพียงพอ ทำให้มีน้ำขังเป็นบางจุด

๒.๔ แหล่งน้ำในการเกษตรไม่พอเพียงในช่วงฤดูแล้งและน้ำประปาสำหรับอุปโภค-บริโภคและยังไม่ได้มาตรฐาน

#### ๓. ยุทธศาสตร์การพัฒนาด้านสังคม

๓.๑ เด็กนักเรียนไม่ได้รับการศึกษาต่อในระดับที่สูงกว่าชั้นพื้นฐาน และขาดงบประมาณในการศึกษา ครอบครัวยากจน

๓.๒ เยาวชนและวัยรุ่นติดเกมส์ บุหรี่ เหล้า ยาเสพติด และท้องก่อนวัยอันสมควร

#### ๔. ยุทธศาสตร์การพัฒนาด้านทรัพยากรธรรมชาติและสิ่งแวดล้อม

๔.๑ ปัญหาเรื่องการบริหารจัดการขยะในชุมชน

๔.๒ ประชาชนยังขาดจิตสำนึกในการการอนุรักษ์ทรัพยากรธรรมชาติและสิ่งแวดล้อม

#### ๕. ยุทธศาสตร์การพัฒนาด้านศาสนา ศิลปะ และวัฒนธรรม

๕.๑ ศิลปะ วัฒนธรรม จารีต ประเพณีถูกสังคมสมัยใหม่ค่อยๆเปลี่ยนแปลงไปและไม่ค่อยมีผู้สืบทอดภูมิปัญญาท้องถิ่น

#### ๖. ยุทธศาสตร์การพัฒนาด้านการบริหารจัดการ

๖.๑ ขาดอุปกรณ์เครื่องมือ เครื่องใช้ในการปฏิบัติงาน

๖.๒ ประชาชนไม่ค่อยให้ความสำคัญกับการมีส่วนร่วมในการแสดงความคิดเห็น

ความเชื่อมโยงยุทธศาสตร์จังหวัดกับยุทธศาสตร์การพัฒนาขององค์กรปกครองส่วนท้องถิ่น  
 โครงสร้างเชื่อมโยงแผนยุทธศาสตร์การพัฒนาองค์การบริหารส่วนตำบลดอนแสลบ พ.ศ.๒๕๖๑-๒๕๖๕

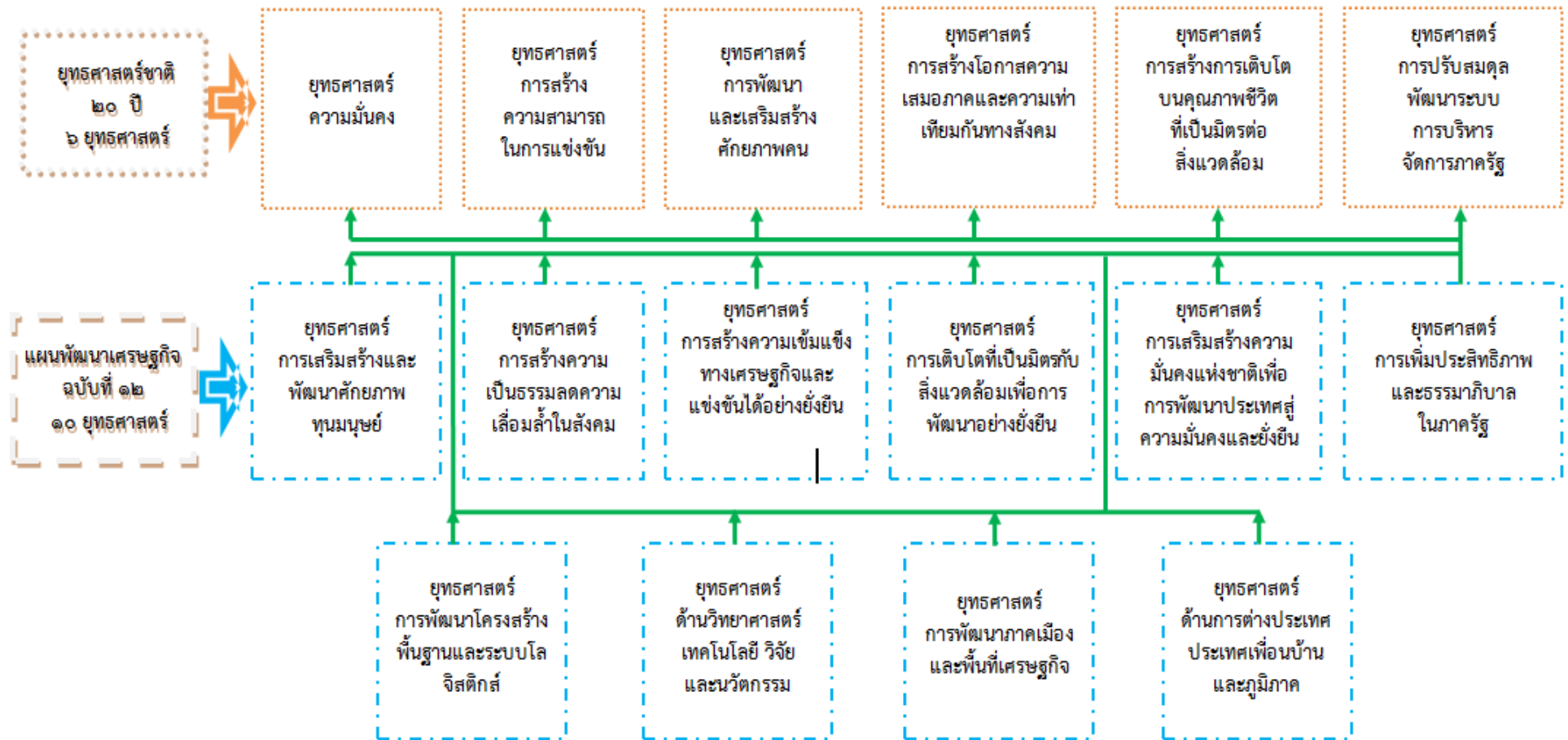

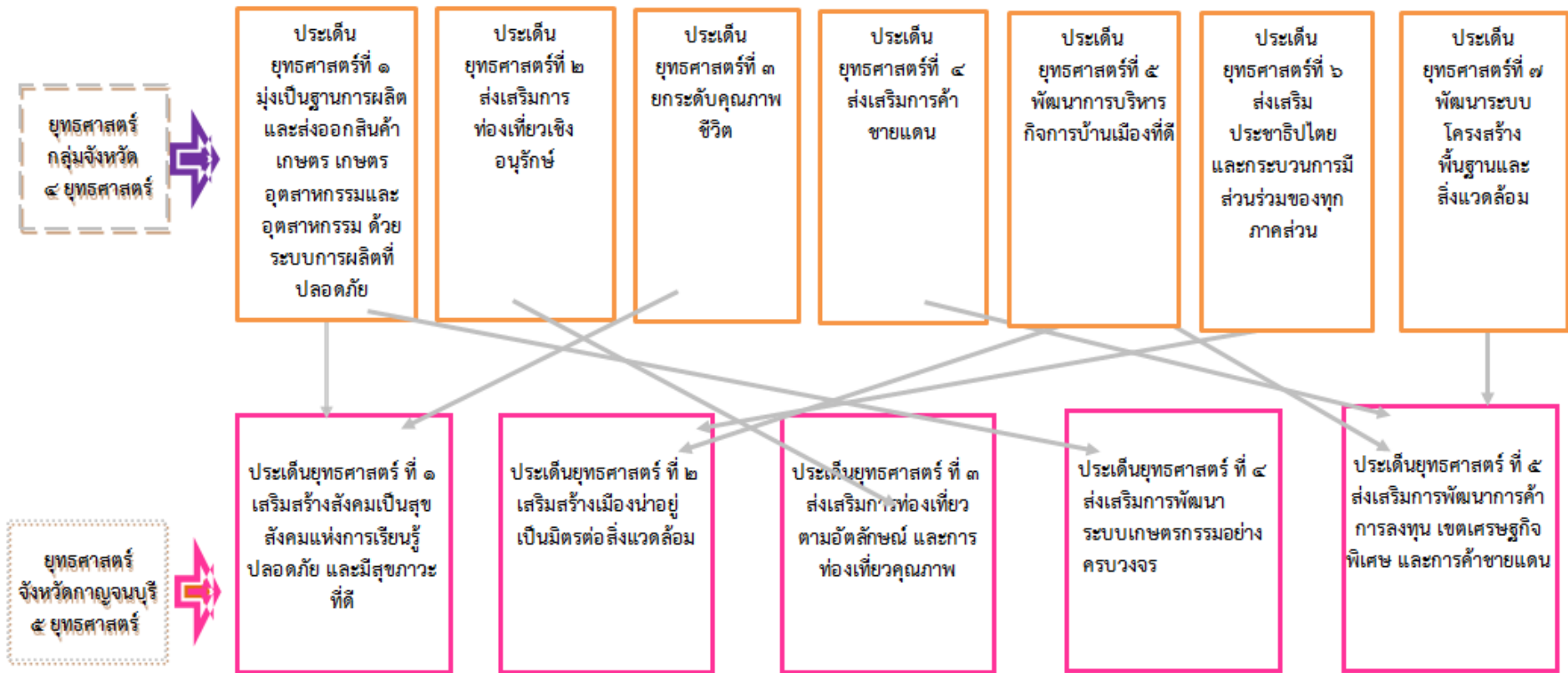



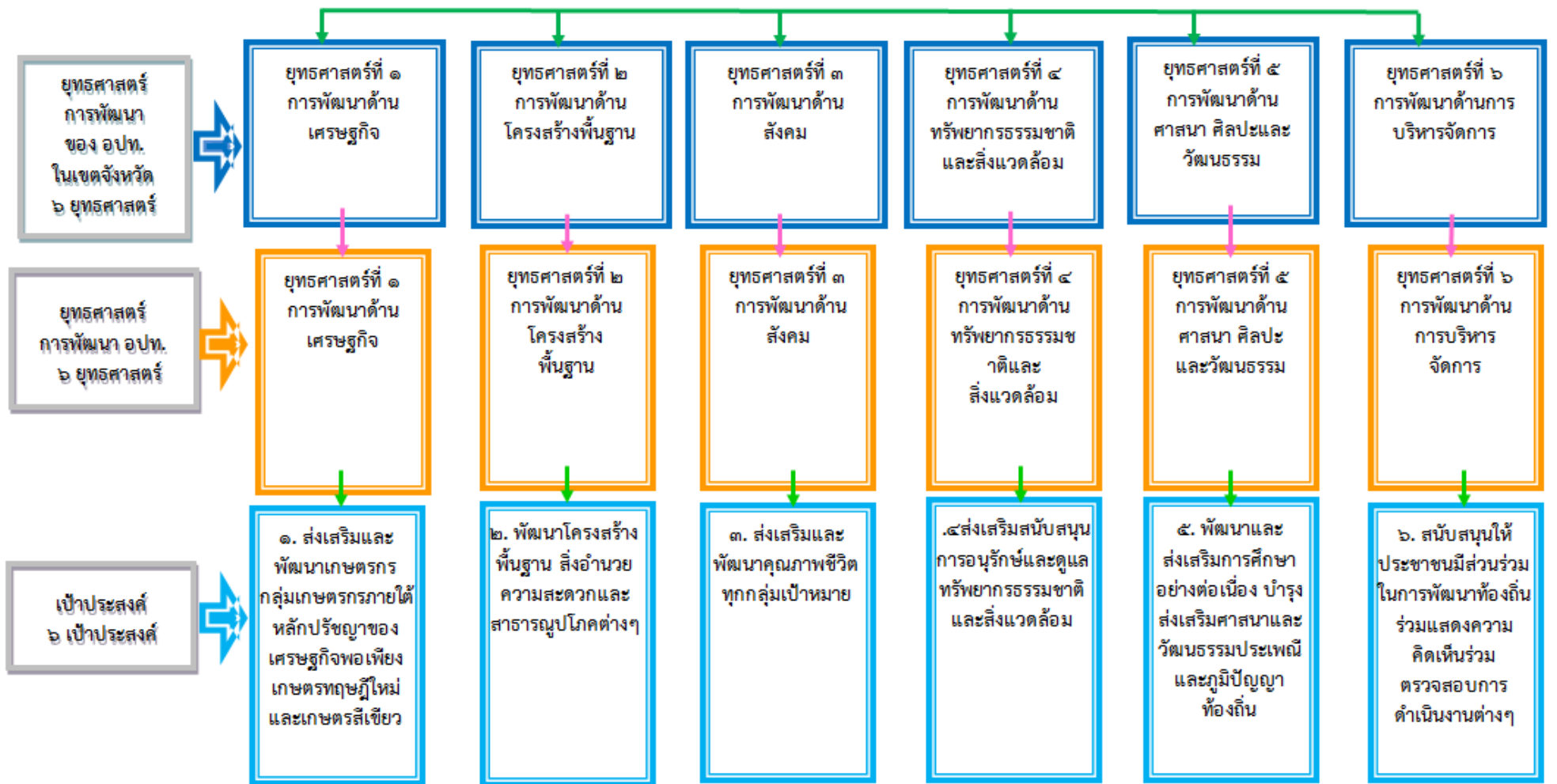



แผนที่ยุทธศาสตร์ Strategy Map

ยุทธศาสตร์การพัฒนาขององค์การบริหารส่วนตำบลอนเสลอบ  
Strategy Map

วิสัยทัศน์



“มุ่งมั่นพัฒนาคุณภาพชีวิต เศรษฐกิจพร้อมก้าวหน้า  
การศึกษาศาสนาก้าวล้ำ น้อมนำเศรษฐกิจพอเพียง”

ยุทธศาสตร์  
การพัฒนา อปท.  
๖ ยุทธศาสตร์



ยุทธศาสตร์ที่ ๑  
การพัฒนาด้าน  
เศรษฐกิจ

ยุทธศาสตร์ที่ ๒  
การพัฒนาด้าน  
โครงสร้างพื้นฐาน

ยุทธศาสตร์ที่ ๓  
การพัฒนาด้าน  
สังคม

ยุทธศาสตร์ที่ ๔  
การพัฒนาด้าน  
ทรัพยากรธรรมชาติและสิ่งแวดล้อม

ยุทธศาสตร์ที่ ๕  
การพัฒนาด้าน  
ศาสนา ศิลปะและ  
วัฒนธรรม

ยุทธศาสตร์ที่ ๖  
การพัฒนาด้าน  
การบริหารจัดการ

เป้าประสงค์  
๖ เป้าประสงค์



๑. ส่งเสริมและ  
พัฒนาเกษตรกร  
กลุ่มเกษตรกร  
ภายใต้หลักปรัชญา  
ของเศรษฐกิจ  
พอเพียง เกษตร  
ทฤษฎีใหม่ และ  
เกษตรสีเขียว

๒. พัฒนา  
โครงสร้างพื้นฐาน  
สิ่งอำนวยความสะดวก  
สะดวกและ  
สาธารณูปโภค  
ต่างๆ

๓. ส่งเสริมและ  
พัฒนาคุณภาพชีวิต  
ทุกกลุ่มเป้าหมาย

๔. ส่งเสริมสนับสนุน  
การอนุรักษ์และดูแล  
ทรัพยากรธรรมชาติและสิ่งแวดล้อม

๕. พัฒนาและ  
ส่งเสริมการศึกษา  
อย่างต่อเนื่อง บำรุง  
ส่งเสริมศาสนาและ  
วัฒนธรรมประเพณี  
และภูมิปัญญา  
ท้องถิ่น

๖. สนับสนุนให้  
ประชาชนมีส่วนร่วม  
ในการพัฒนา  
ท้องถิ่นร่วมแสดง  
ความคิดเห็นร่วม  
ตรวจสอบการ  
ดำเนินงานต่างๆ

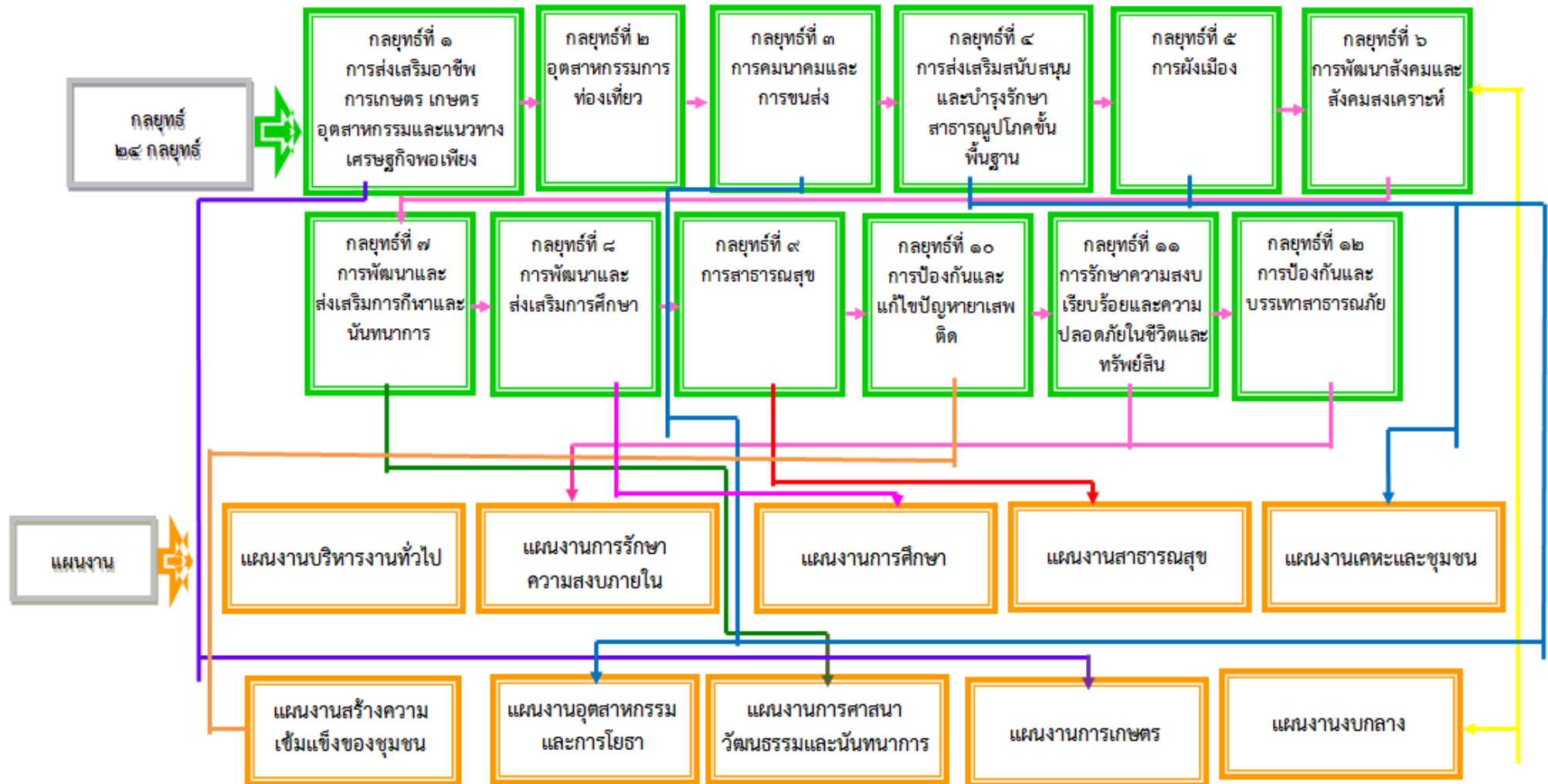

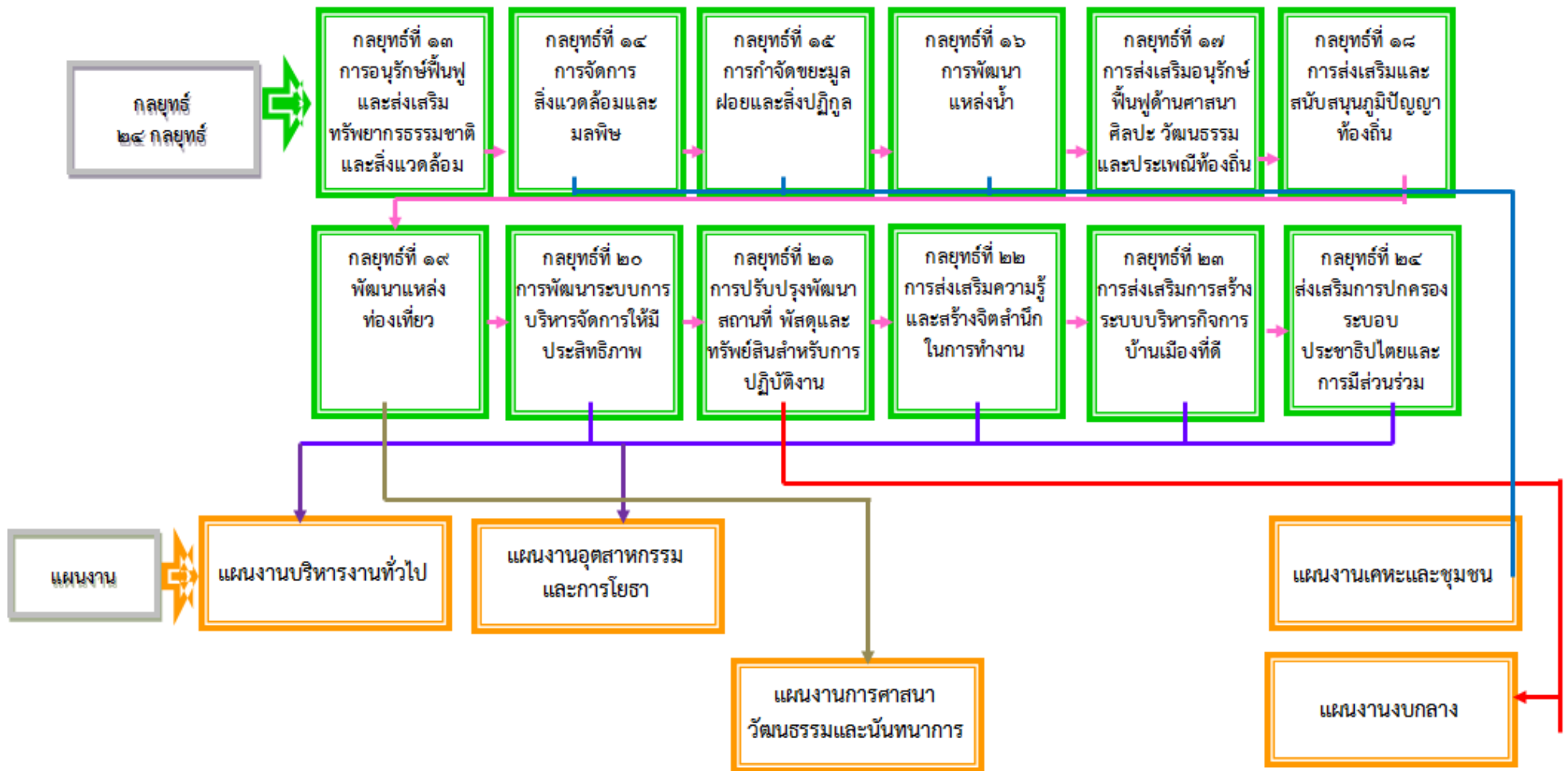

## ส่วนที่ ๓

### การนำแผนพัฒนาท้องถิ่นไปสู่การปฏิบัติ

#### ๑. ยุทธศาสตร์การพัฒนาและแผนงาน

ที่	ยุทธศาสตร์	ด้าน	แผนงาน	หน่วยงาน รับผิดชอบหลัก	หน่วยงาน สนับสนุน
๑	ยุทธศาสตร์การพัฒนาด้านเศรษฐกิจ	ด้านบริการชุมชนและสังคม	แผนงานการศาสนาวัฒนธรรมและนันทนาการ	สำนักปลัด	
		ด้านการเศรษฐกิจ	แผนงานการเกษตร	สำนักปลัด	
		ด้านบริการชุมชนและสังคม	แผนงานสร้างความเข้มแข็งของชุมชน	สำนักปลัด	
		ด้านการเศรษฐกิจ	แผนงานอุตสาหกรรมและการโยธา	กองช่าง	
๒	ยุทธศาสตร์การพัฒนาด้านโครงสร้างพื้นฐาน	ด้านบริการชุมชนและสังคม	แผนงานเคหะและชุมชน	กองช่าง	
		ด้านการเศรษฐกิจ	แผนงานอุตสาหกรรมและการโยธา	กองช่าง	
๓	ยุทธศาสตร์การพัฒนาด้านสังคม	ด้านบริหารงานทั่วไป	แผนงานบริหารงานทั่วไป	องคัล้ง, สำนักปลัด	
		ด้านบริหารงานทั่วไป	แผนงานการรักษาความสงบภายใน	สำนักปลัด	
		ด้านบริการชุมชนและสังคม	แผนงานสาธารณสุข	สำนักปลัด	
		ด้านบริการชุมชนและสังคม	แผนงานสร้างความเข้มแข็งของชุมชน	สำนักปลัด	
		ด้านบริการชุมชนและสังคม	แผนงานสังคมสงเคราะห์	สำนักปลัด	
๔	ยุทธศาสตร์การพัฒนาด้านทรัพยากรธรรมชาติและสิ่งแวดล้อม	ด้านบริการชุมชนและสังคม	แผนงานเคหะและชุมชน	กองช่าง	
		ด้านการเศรษฐกิจ	แผนงานการเกษตร	สำนักปลัด	
๕	ยุทธศาสตร์การพัฒนาด้านศาสนา ศิลปะ และวัฒนธรรม	ด้านบริการชุมชนและสังคม	แผนงานการศาสนา วัฒนธรรมและนันทนาการ	สำนักปลัด	
		ด้านบริการชุมชนและสังคม	แผนงานการศึกษา	สำนักปลัด	
๖	ยุทธศาสตร์การพัฒนาด้านการบริหารจัดการ	ด้านบริหารงานทั่วไป	แผนงานบริหารงานทั่วไป	สำนักปลัด, กองคัล้ง	
		ด้านบริการชุมชนและสังคม	แผนงานอุตสาหกรรมและการโยธา	กองช่าง	
		ด้านบริหารงานทั่วไป	แผนงานการรักษาความสงบภายใน	สำนักปลัด	
รวม	๖ ยุทธศาสตร์	๔ ด้าน	๑๑ แผนงาน	๓ สำนัก/กอง	

องค์การบริหารส่วนตำบลดอนแสลบ

๒. บัญชีโครงการพัฒนาท้องถิ่น

แบบ ผ. ๐๑

บัญชีสรุปโครงการพัฒนา  
แผนพัฒนาท้องถิ่น (พ.ศ.๒๕๖๑ - ๒๕๖๕)  
องค์การบริหารส่วนตำบลดอนแสลบ

ยุทธศาสตร์	ปี ๒๕๖๑		ปี ๒๕๖๒		ปี ๒๕๖๓		ปี ๒๕๖๔		ปี ๒๕๖๕		รวม ๕ ปี	
	จำนวนโครงการ	งบประมาณ (บาท)	จำนวนโครงการ	งบประมาณ (บาท)	จำนวนโครงการ	งบประมาณ (บาท)	จำนวนโครงการ	งบประมาณ (บาท)	จำนวนโครงการ	งบประมาณ (บาท)	จำนวนโครงการ	งบประมาณ (บาท)
<b>๑.ยุทธศาสตร์การพัฒนาด้านเศรษฐกิจ</b>												
๑.๑ แผนงานการเกษตร	๖	๔๖๐,๐๐๐	๙	๖๑๐,๐๐๐	๓	๑๕๐,๐๐๐	๔	๔๐๐,๐๐๐	๓	๑๕๐,๐๐๐	๔๓	๑,๗๗๐,๐๐๐
๑.๒ แผนงานสร้างความเข้มแข็งของชุมชน	๒	๗๐๐,๐๐๐	๒	๗๐๐,๐๐๐	๓	๕๔๐,๐๐๐	๖	๖๐๐,๐๐๐	๖	๖๐๐,๐๐๐	๑๙	๓,๘๐๐,๐๐๐
๑.๓ แผนงานศาสนาวัฒนธรรมและนันทนาการ	๒	๗,๗๓๗,๘๐๐	๒	๗,๗๓๗,๘๐๐	-	-	-	-	-	-	๔	๑๕,๔๗๕,๖๐๐
๑.๔ แผนงานอุตสาหกรรมและการโยธา	๓	๑,๓๐๐,๐๐๐	๓	๑,๓๐๐,๐๐๐	-	-	-	-	-	-	๖	๒,๖๐๐,๐๐๐
<b>รวม</b>	<b>๑๓</b>	<b>๑๐,๑๙๗,๘๐๐</b>	<b>๑๖</b>	<b>๑๐,๓๔๗,๘๐๐</b>	<b>๖</b>	<b>๖๙๐,๐๐๐</b>	<b>๑๐</b>	<b>๑,๐๐๐,๐๐๐</b>	<b>๓</b>	<b>๗๕๐,๐๐๐</b>	<b>๕๕</b>	<b>๒๒,๙๘๕,๖๐๐</b>
<b>๒.ยุทธศาสตร์การพัฒนาด้านโครงสร้างพื้นฐาน</b>												
๒.๑ แผนงานอุตสาหกรรมและการโยธา	๑๒๑	๑๐๘,๒๓๖,๑๐๐	๑๖๙	๑๘๖,๘๒๙,๐๗๒	๙๘	๑๔๑,๙๗๑,๗๐๐	๕๖	๘๔,๙๖๖,๑๐๐	๒๒	๕๖,๒๖๙,๕๐๐	๔๖๖	๕๗๘,๒๑๒,๔๗๒
๒.๒ แผนงานเคหะและชุมชน	๑๑	๓,๙๔๕,๑๗๑	๒๑	๗,๕๒๙,๒๗๑	๒๒	๙,๖๘๕,๐๐๐	๕	๑,๕๗๐,๐๐๐	๑	๒,๕๖๕,๐๐๐	๖๐	๒๕,๒๙๔,๔๔๓
<b>รวม</b>	<b>๑๓๒</b>	<b>๑๑๒,๑๘๑,๒๗๑</b>	<b>๑๙๐</b>	<b>๑๙๔,๓๕๘,๓๔๓</b>	<b>๑๒๐</b>	<b>๑๕๑,๖๕๖,๗๐๐</b>	<b>๖๑</b>	<b>๘๖,๕๓๖,๑๐๐</b>	<b>๒๓</b>	<b>๕๘,๘๓๔,๕๐๐</b>	<b>๕๒๖</b>	<b>๖๐๓,๕๐๖,๙๑๕</b>
<b>๓.ยุทธศาสตร์การพัฒนาด้านสังคม</b>												
๓.๑ แผนงานบริหารทั่วไป	๒	๑๖๐,๐๐๐	๓	๒๒๐,๐๐๐	๓	๒๒๐,๐๐๐	๒	๑๖๐,๐๐๐	๒	๑๖๐,๐๐๐	๑๒	๙๒๐,๐๐๐
๓.๒ แผนงานรักษาความสงบภายใน	๘	๓๐๕,๐๐๐	๑๒	๔๘๐,๐๐๐	๘	๓๓๐,๐๐๐	๑๓	๕๑๐,๐๐๐	๑๓	๕๑๐,๐๐๐	๕๔	๒,๑๓๕,๐๐๐
๓.๓ แผนงานสาธารณสุข	๘๐	๑,๖๖๖,๕๗๖	๘๒	๒,๙๕๓,๓๐๐	๗๙	๑,๑๓๖,๖๐๐	๗	๑,๑๓๖,๖๐๐	๗	๑,๑๓๖,๓๐๐	๒๕๕	๗,๑๑๒,๙๗๖
๓.๔ แผนงานสร้างความเข้มแข็งของชุมชน	๕	๘๐๐,๐๐๐	๑๕	๒,๒๗๐,๐๐๐	๓๔	๒,๓๗๐,๐๐๐	๑๘	๒,๓๗๐,๐๐๐	๑๕	๒,๑๔๐,๐๐๐	๑๒๖	๒๕,๔๗๕,๑๗๒
๓.๕ แผนงานสังคมสงเคราะห์	๔	๘๕๕,๐๐	๕	๙๕๕,๐๐๐	๕	๔๗๕,๐๐๐	๕	๔๗๕,๐๐๐	๕	๔๗๕,๐๐๐	๒๔	๑,๒๗๕,๐๐๐
๓.๖ แผนงานการศึกษา	๑๔	๘,๔๒๓,๐๐๐	๑๗	๑๑,๔๒๖,๓๒๐	๑๓	๑๐,๖๓๙,๓๒๐	๒๐	๑๐,๑๑๙,๓๒๐	๒๐	๑๑,๑๑๙,๓๒๐	๘๔	๕๒,๙๒๓,๒๘๐
๓.๗ แผนงานอุตสาหกรรมและการโยธา	๑	๕,๐๐๐,๐๐๐	๑	๕,๐๐๐,๐๐๐	๐	-	๑	๕,๐๐๐,๐๐๐	๑	๕,๐๐๐,๐๐๐	๔	๒๐,๐๐๐,๐๐๐
<b>รวม</b>	<b>๑๑๔</b>	<b>๑๕,๕๔๓,๐๐๐</b>	<b>๑๓๕</b>	<b>๒๓,๓๙๗,๖๒๐</b>	<b>๑๑๙</b>	<b>๑๔,๘๔๒,๙๒๐</b>	<b>๖๕</b>	<b>๒๑,๐๘๒,๙๒๐</b>	<b>๖๕</b>	<b>๒๑,๐๘๒,๙๒๐</b>	<b>๔๙๗</b>	<b>๙๖,๘๘๘,๒๕๖</b>

บัญชีสรุปโครงการพัฒนา  
แผนพัฒนาท้องถิ่น (พ.ศ.๒๕๖๑ - ๒๕๖๕)  
องค์การบริหารส่วนตำบลดอนแสลบ

ยุทธศาสตร์	ปี ๒๕๖๑		ปี ๒๕๖๒		ปี ๒๕๖๓		ปี ๒๕๖๔		ปี ๒๕๖๕		รวม ๕ ปี	
	จำนวนโครงการ	งบประมาณ (บาท)	จำนวนโครงการ	งบประมาณ (บาท)	จำนวนโครงการ	งบประมาณ (บาท)	จำนวนโครงการ	งบประมาณ (บาท)	จำนวนโครงการ	งบประมาณ (บาท)	จำนวนโครงการ	งบประมาณ (บาท)
<b>๔.ยุทธศาสตร์การพัฒนาด้านทรัพยากรธรรมชาติและสิ่งแวดล้อม</b>												
๔.๑ แผนงานการเกษตร	๑	๕๐,๐๐๐	๑	๕๐,๐๐๐	-	-	๑	๕๐,๐๐๐	๑	๕๐,๐๐๐	๔	๒๐๐,๐๐๐
๔.๒ แผนงานเคหะและชุมชน	๔	๓,๘๐๐,๐๐๐	๘	๕,๓๕๐,๐๐๐	๒	๗๕๐,๐๐๐	๒	๓๕๐,๐๐๐	๒	๓๕๐,๐๐๐	๑๖	๑๐,๖๐๐,๐๐๐
๔.๓ แผนงานบริหารงานทั่วไป	๑	๕๐,๐๐๐	๒	๑๑๔,๒๖๒	๑	๕๐,๐๐๐	๑	๕๐,๐๐๐	๑	๕๐,๐๐๐	๖	๓๑๔,๒๖๒
<b>รวม</b>	<b>๖</b>	<b>๑,๙๐๐,๐๐๐</b>	<b>๑๐</b>	<b>๕,๕๑๔,๒๖๒</b>	<b>๓</b>	<b>๘,๐๐๐</b>	<b>๔</b>	<b>๔๕๐,๐๐๐</b>	<b>๔</b>	<b>๔๕๐,๐๐๐</b>	<b>๒๖</b>	<b>๑๑,๑๑๔,๒๖๒</b>
<b>๕. ยุทธศาสตร์การพัฒนาด้านศาสนา ศิลปะและวัฒนธรรม</b>												
๕.๑ แผนงานศาสนาวัฒนธรรมและนันทนาการ	๙	๑,๔๙๕,๐๐๐	๒๒	๒,๕๕๙,๐๐๐	๑๒	๑,๑๕๕,๐๐๐	๒๘	๒,๗๗๙,๐๐๐	๒๘	๒,๗๗๙,๐๐๐	๙๙	๑๐,๗๑๗,๐๐๐
<b>รวม</b>	<b>๙</b>	<b>๑,๔๙๕,๐๐๐</b>	<b>๒๒</b>	<b>๒,๕๕๙,๐๐๐</b>	<b>๑๒</b>	<b>๑,๑๕๕,๐๐๐</b>	<b>๒๘</b>	<b>๒,๗๗๙,๐๐๐</b>	<b>๒๘</b>	<b>๒,๗๗๙,๐๐๐</b>	<b>๙๙</b>	<b>๑๐,๗๑๗,๐๐๐</b>
<b>๖.ยุทธศาสตร์การพัฒนาด้านการบริหารจัดการ</b>												
๖.๑ แผนงานบริหารงานทั่วไป	๒๑	๓,๓๘๙,๕๐๐	๒๖	๓,๘๘๑,๑๐๐	๑๖	๒,๑๒๙,๕๐๐	๒๔	๒,๙๐๙,๕๐๐	๒๔	๒,๙๐๙,๕๐๐	๑๑๑	๑๕,๒๑๙,๑๐๐
๖.๒ แผนงานอุตสาหกรรมและการโยธา	๓	๑๖,๑๐๐,๐๐๐	๓	๑๖,๑๐๐,๐๐๐	๑	๓๐๐,๐๐๐	๔	๑๕,๖๑๑,๔๐๐	๓	๑๕,๖๑๑,๔๐๐	๑๓	๖๓,๕๕๒,๘๐๐
๖.๓ แผนงานงบกลาง	๙	๒๑,๐๕๕,๗๐๐	๑๑	๒๑,๗๓๗,๗๐๐	๑๑	๒๑,๓๖๔,๐๐๐	๑๑	๒๑,๓๖๔,๐๐๐	๑๑	๒๑,๓๖๔,๐๐๐	๕๓	๑๐๖,๕๑๕,๘๐๐
<b>รวม</b>	<b>๓๓</b>	<b>๕๐,๕๔๕,๒๐๐</b>	<b>๔๐</b>	<b>๕๑,๓๕๘,๘๐๐</b>	<b>๒๘</b>	<b>๒๓,๗๙๓,๕๐๐</b>	<b>๓๙</b>	<b>๓๙,๘๘๔,๙๐๐</b>	<b>๓๘</b>	<b>๓๙,๘๘๔,๙๐๐</b>	<b>๑๗๗</b>	<b>๑๘๕,๑๘๗,๓๐๐</b>
<b>รวมทั้งสิ้น</b>	<b>๓๐๗</b>	<b>๑๘๕,๔๖๘,๘๔๗</b>	<b>๔๑๒</b>	<b>๒๗๖,๖๑๙,๑๒๕</b>	<b>๒๘๗</b>	<b>๑๙๒,๖๖๘,๑๒๐</b>	<b>๒๐๖</b>	<b>๑๕๑,๗๕๒,๙๒๐</b>	<b>๑๖๗</b>	<b>๑๒๓,๘๖๑,๓๒๐</b>	<b>๑,๓๗๙</b>	<b>๙๑๐,๓๗๐,๓๓๓</b>



รายละเอียดโครงการพัฒนา  
แผนพัฒนาท้องถิ่น (พ.ศ.๒๕๖๑ - ๒๕๖๕)  
องค์การบริหารส่วนตำบลคอนแสลม

- ก. ยุทธศาสตร์จังหวัดที่ ๔ ส่งเสริมการพัฒนาระบบเกษตรกรรมอย่างครบวงจร  
ข. ยุทธศาสตร์การพัฒนาของ อปท. ในเขตจังหวัดที่ ๑ ยุทธศาสตร์การพัฒนาด้านเศรษฐกิจ  
๑. ยุทธศาสตร์การพัฒนาด้านเศรษฐกิจ

## ๑.๑ แผนงานการเกษตร

ที่	โครงการ	วัตถุประสงค์	เป้าหมาย (ผลผลิตของ โครงการ)	งบประมาณและที่ผ่านมา					ตัวชี้วัด (KPI)	ผลที่คาดว่าจะได้รับ	หน่วยงาน ที่รับผิดชอบ หลัก
				๒๕๖๑ บาท	๒๕๖๒ บาท	๒๕๖๓ บาท	๒๕๖๔ บาท	๒๕๖๕ บาท			
๑	โครงการมหกรรมกีฬาเกษตรดอนแสลมพรรษา	เพื่อช่วยเหลือให้ประชาชนมีรายได้เพิ่มขึ้นจากการจำหน่ายสินค้าและมีกิจกรรมร่วมกัน	๒๔ หมู่บ้าน	๕๐,๐๐๐	๕๐,๐๐๐	-	-	-	ประชาชนมีความเป็นอยู่ที่ดีขึ้นร้อยละ ๘๐	เกษตรกรรมมีรายได้เพิ่มมากขึ้น	สำนักปลัด
๒	โครงการจัดซื้อวัสดุเพื่อการเกษตร	เพื่อจัดซื้อวัสดุอุปกรณ์การเกษตรที่จำเป็นต้องใช้สำหรับประชาชนหรือในสำนักงาน อบต.	สำนักงาน อบต./ประชาชน ๒๔ หมู่บ้าน	๑๐,๐๐๐	๑๐,๐๐๐	-	-	-	ประชาชนมีความเป็นอยู่ที่ดีขึ้นร้อยละ ๘๐	เกษตรกรรมมีรายได้เพิ่มมากขึ้น	สำนักปลัด
๓	โครงการส่งเสริมการท่องเที่ยวเชิงเกษตรและอนุรักษ์	เพื่อช่วยเหลือให้ประชาชนมีรายได้เพิ่มขึ้น	๒๔ หมู่บ้าน	๕๐,๐๐๐	๕๐,๐๐๐	-	-	-	ประชาชนมีความเป็นอยู่ที่ดีขึ้นร้อยละ ๘๐	เกษตรกรรมมีรายได้เพิ่มมากขึ้น	สำนักปลัด
๔	โครงการอบรมการเกษตรเพื่อเกษตรกรในชุมชน	เพื่อช่วยเหลือให้ประชาชนมีความรู้และมีรายได้เพิ่มขึ้น	๒๔ หมู่บ้าน	๕๐,๐๐๐	๕๐,๐๐๐	-	-	-	ประชาชนมีความเป็นอยู่ที่ดีขึ้นร้อยละ ๘๐	เกษตรกรรมมีรายได้เพิ่มมากขึ้น	สำนักปลัด

รายละเอียดโครงการพัฒนา  
แผนพัฒนาท้องถิ่น (พ.ศ.๒๕๖๑ - ๒๕๖๕)  
องค์การบริหารส่วนตำบลดอนแสลบ

- ก. ยุทธศาสตร์จังหวัดที่ ๔ ส่งเสริมการพัฒนาระบบเกษตรกรรมอย่างครบวงจร
- ข. ยุทธศาสตร์การพัฒนาของ อปท. ในเขตจังหวัดที่ ๑ ยุทธศาสตร์การพัฒนาด้านเศรษฐกิจ
- ๑. ยุทธศาสตร์การพัฒนาด้านเศรษฐกิจ

๑.๑ แผนงานการเกษตร

ที่	โครงการ	วัตถุประสงค์	เป้าหมาย (ผลผลิตของโครงการ)	งบประมาณและที่ผ่านมา					ตัวชี้วัด (KPI)	ผลที่คาดว่าจะได้รับ	หน่วยงาน ที่รับผิดชอบ หลัก
				๒๕๖๑ บาท	๒๕๖๒ บาท	๒๕๖๓ บาท	๒๕๖๔ บาท	๒๕๖๕ บาท			
๕	โครงการส่งเสริมกลุ่มอาชีพของเกษตรกร	เพื่อช่วยเหลือให้ประชาชนมีรายได้เพิ่มขึ้น	๒๔ หมู่บ้าน	๑๐๐,๐๐๐	๑๐๐,๐๐๐	-	-	-	ประชาชนมีความเป็นอยู่ที่ดีขึ้นร้อยละ ๘๐	เกษตรกรมีรายได้เพิ่มมากขึ้น	สำนักปลัด
๖	โครงการสนับสนุนสัมมาชีพชุมชนตามหลักปรัชญาเศรษฐกิจพอเพียงและเกษตรปลอดภัย	เพื่อให้ประชาชนยึดแนวหลักปรัชญาเศรษฐกิจพอเพียงมาใช้ในการดำเนินชีวิตประจำวัน ด้วยความพอเพียง	จัดอบรมให้ความรู้ประชาชนทั่วไป ๒๔ หมู่บ้าน	๒๐๐,๐๐๐	๒๐๐,๐๐๐	-	-	-	ผู้เข้ารับการอบรมมีความรู้ความเข้าใจหลักปรัชญาเศรษฐกิจพอเพียง ร้อยละ ๘๐	ประชาชนใช้ชีวิตอย่างพอเพียงมีความเป็นอยู่ดีขึ้น	สำนักปลัด
๗	โครงการส่งเสริมการทำปุ๋ยหมักชีวภาพ	เพื่อส่งเสริมให้เกษตรกรได้ใช้ปุ๋ยหมักชีวภาพแทนปุ๋ยเคมี	เกษตรกรที่สนใจเข้าร่วมโครงการ	-	๒๐,๐๐๐	๒๐,๐๐๐	๒๐,๐๐๐	๒๐,๐๐๐	ประชาชนมีความเป็นอยู่ที่ดีขึ้นร้อยละ ๘๐	เกษตรกรมีรายได้เพิ่มมากขึ้น	สำนักปลัด
๘	โครงการท้องถิ่นรักโลก	เพื่อเพิ่มพื้นที่สีเขียวในตำบล ลดภาวะโลกร้อน	ปลูกต้นไม้ในพื้นที่สาธารณะ และสำนักงาน อบต.	-	๑๐๐,๐๐๐	๑๐๐,๐๐๐	๑๐๐,๐๐๐	๑๐๐,๐๐๐	สามารถเพิ่มพื้นที่สีเขียวในตำบลได้ ร้อยละ ๑๐	ต้นไม้เติบโตขึ้นให้ร่มเงาและความสวยงามในพื้นที่ลดภาวะโลกร้อน	สำนักปลัด

รายละเอียดโครงการพัฒนา  
แผนพัฒนาท้องถิ่น (พ.ศ.๒๕๖๑ - ๒๕๖๕)  
องค์การบริหารส่วนตำบลดอนแสลบ

- ก. ยุทธศาสตร์จังหวัดที่ ๔ ส่งเสริมการพัฒนาระบบเกษตรกรรมอย่างครบวงจร  
ข. ยุทธศาสตร์การพัฒนาของ อปท. ในเขตจังหวัดที่ ๑ ยุทธศาสตร์การพัฒนาด้านเศรษฐกิจ  
๑. ยุทธศาสตร์การพัฒนาด้านเศรษฐกิจ

## ๑.๑ แผนงานการเกษตร

ที่	โครงการ	วัตถุประสงค์	เป้าหมาย (ผลผลิตของโครงการ)	งบประมาณและที่ผ่านมา					ตัวชี้วัด (KPI)	ผลที่คาดว่าจะได้รับ	หน่วยงาน ที่รับผิดชอบ หลัก
				๒๕๖๑ บาท	๒๕๖๒ บาท	๒๕๖๓ บาท	๒๕๖๔ บาท	๒๕๖๕ บาท			
๙	โครงการอนุรักษ์พันธุกรรมพืชอันเนื่องมาจากพระราชดำริสมเด็จพระเทพฯ	เพื่ออนุรักษ์ทรัพยากรในพื้นที่ โดยเฉพาะพืชต่างๆ เพื่อให้ประชาชนได้ศึกษาหาความรู้	พื้นที่ป่าชุมชนบ้านเขาดินสอ ๕ ไร่	-	๓๐,๐๐๐	๓๐,๐๐๐	๓๐,๐๐๐	๓๐,๐๐๐	มีพื้นที่ที่เข้าร่วมโครงการและมีการสำรวจพันธุ์พืชในพื้นที่ไม่น้อยกว่าร้อยละ ๑๐ ของพื้นที่เป้าหมาย	ประชาชนได้มีพื้นที่อนุรักษ์ในชุมชนร่วมกัน	สำนักปลัด
๑๐	โครงการติดตั้งเครื่องทำปุ๋ยเม็ด หมูที่ ๒๑ บ้านกาญจนภิเษก	เพื่อส่งเสริมให้เกษตรกรได้ใช้ปุ๋ยหมักชีวภาพแทนปุ๋ยเคมี	เพื่อเป็นการส่งเสริมอาชีพให้กับประชาชนและเพิ่มรายได้ให้กับชุมชน	-	-	-	๒๕๐,๐๐๐	-	ร้อยละของประชาชนได้รับประโยชน์	ประชาชนได้ใช้ประโยชน์จากปุ๋ยเม็ดลดค่าใช้จ่ายสร้างรายได้	สำนักปลัด

รายละเอียดโครงการพัฒนา  
แผนพัฒนาท้องถิ่น (พ.ศ.๒๕๖๑ - ๒๕๖๕)  
องค์การบริหารส่วนตำบลดอนแสลบ

ก. ยุทธศาสตร์จังหวัดที่ ๔ ส่งเสริมการพัฒนาระบบเกษตรกรรมอย่างครบวงจร

ข. ยุทธศาสตร์การพัฒนาของ อปท. ในเขตจังหวัดที่ ๑ ยุทธศาสตร์การพัฒนาด้านเศรษฐกิจ

๑. ยุทธศาสตร์การพัฒนาด้านเศรษฐกิจ

๑.๒ แผนงานสร้างความเข้มแข็งของชุมชน

ที่	โครงการ	วัตถุประสงค์	เป้าหมาย (ผลผลิตของโครงการ)	งบประมาณและที่ผ่านมา					ตัวชี้วัด (KPI)	ผลที่คาดว่าจะได้รับ	หน่วยงาน ที่รับผิดชอบ หลัก
				๒๕๖๑ บาท	๒๕๖๒ บาท	๒๕๖๓ บาท	๒๕๖๔ บาท	๒๕๖๕ บาท			
๑	โครงการฝึกอบรมทัศนศึกษาดูงานเสริมพัฒนาศักยภาพเครือข่ายด้านเศรษฐกิจชุมชน	เพื่อพัฒนาคุณภาพชีวิตของประชาชนให้ดีขึ้น	จัดอบรมให้ความรู้ประชาชนทั่วไป ๒๔ หมู่บ้าน	๕๐๐,๐๐๐	๕๐๐,๐๐๐	๕๐๐,๐๐๐	๕๐๐,๐๐๐	๕๐๐,๐๐๐	ประชาชนมีความเป็นอยู่ที่ดีขึ้น ร้อยละ ๘๐	ประชาชนได้รับความรู้มาปรับใช้ในชีวิตประจำวัน	สำนักปลัด
๒	โครงการส่งเสริมอาชีพสำหรับประชาชน	เพื่อพัฒนาคุณภาพชีวิตของประชาชนให้ดีขึ้น	ส่งเสริมอาชีพให้กับกลุ่มอาชีพต่างๆและประชาชนที่สนใจ ๒๔ หมู่บ้าน	๒๐๐,๐๐๐	๒๐๐,๐๐๐	-	-	-	ผู้เข้ารับการอบรมมีความรู้ความเข้าใจในอาชีพที่ตนสนใจ ร้อยละ ๘๐	ประชาชนมีความเป็นอยู่ ดีขึ้น มีรายได้เพิ่มขึ้น	สำนักปลัด
๓	โครงการส่งเสริมกลุ่มอาชีพสานกระเป่าจากซองกาแฟ หมู่ที่ ๑๔ บ้านเขาใหญ่	เพื่อใช้เป็นงบประมาณในการจัดซื้อวัสดุอุปกรณ์ บริหารจัดการกลุ่ม	เพื่อบริหารจัดการกลุ่มอาชีพ	-	-	๒๐,๐๐๐	๒๐,๐๐๐	๒๐,๐๐๐	เพิ่มศักยภาพของกลุ่มอาชีพ	ประชาชนในกลุ่มอาชีพมีความเข้มแข็งขึ้นและมีศักยภาพของกลุ่มอาชีพ	สำนักปลัด

รายละเอียดโครงการพัฒนา  
แผนพัฒนาท้องถิ่น (พ.ศ.๒๕๖๑ - ๒๕๖๕)  
องค์การบริหารส่วนตำบลดอนแสลบ

ก. ยุทธศาสตร์จังหวัดที่ ๔ ส่งเสริมการพัฒนาระบบเกษตรกรรมอย่างครบวงจร

ข. ยุทธศาสตร์การพัฒนาของ อปท. ในเขตจังหวัดที่ ๑ ยุทธศาสตร์การพัฒนาด้านเศรษฐกิจ

๑. ยุทธศาสตร์การพัฒนาด้านเศรษฐกิจ

๑.๒ แผนงานสร้างความเข้มแข็งของชุมชน

ที่	โครงการ	วัตถุประสงค์	เป้าหมาย (ผลผลิตของโครงการ)	งบประมาณและที่ผ่านมา					ตัวชี้วัด (KPI)	ผลที่คาดว่าจะได้รับ	หน่วยงาน ที่รับผิดชอบ หลัก
				๒๕๖๑ บาท	๒๕๖๒ บาท	๒๕๖๓ บาท	๒๕๖๔ บาท	๒๕๖๕ บาท			
๔	โครงการส่งเสริมกลุ่มอาชีพผลิตถ่านชาโค หมู่ที่ ๑๒ บ้านเขาดินสอ	เพื่อใช้เป็นงบประมาณในการจัดซื้อวัสดุ อุปกรณ์ บริหารจัดการ กลุ่ม	เพื่อบริหารจัดการกลุ่มอาชีพ	-	-	๒๐,๐๐๐	๒๐,๐๐๐	๒๐,๐๐๐	เพิ่มศักยภาพของกลุ่มอาชีพ	ประชาชนในกลุ่มอาชีพมีความเข้มแข็งขึ้นและมีศักยภาพของกลุ่มอาชีพ	สำนักปลัด
๕	โครงการส่งเสริมกลุ่มอาชีพผลิตเครื่องใช้จากวัสดุเหลือใช้ หมู่ที่ ๒๐ บ้านดอนมะรุ้ม	เพื่อใช้เป็นงบประมาณในการจัดซื้อวัสดุ อุปกรณ์ บริหารจัดการ กลุ่ม	เพื่อบริหารจัดการกลุ่มอาชีพ	-	-	-	๒๐,๐๐๐	๒๐,๐๐๐	เพิ่มศักยภาพของกลุ่มอาชีพ	ประชาชนในกลุ่มอาชีพมีความเข้มแข็งขึ้นและมีศักยภาพของกลุ่มอาชีพ	สำนักปลัด
๖	โครงการส่งเสริมกลุ่มอาชีพกลุ่มทอผ้าบ้านหนองปลิง หมู่ที่ ๗ บ้านหนองปลิง	เพื่อใช้เป็นงบประมาณในการจัดซื้อวัสดุ อุปกรณ์ บริหารจัดการ กลุ่ม	เพื่อบริหารจัดการกลุ่มอาชีพ	-	-	-	๒๐,๐๐๐	๒๐,๐๐๐	เพิ่มศักยภาพของกลุ่มอาชีพ	ประชาชนในกลุ่มอาชีพมีความเข้มแข็งขึ้นและมีศักยภาพของกลุ่มอาชีพ	สำนักปลัด
๗	โครงการส่งเสริมกลุ่มอาชีพกลุ่มวิสาหกิจชุมชนผู้ปลูกเมล่อน หมู่ที่ ๘ บ้านหนองนางเล็ง	เพื่อใช้เป็นงบประมาณในการจัดซื้อวัสดุ อุปกรณ์ บริหารจัดการ กลุ่ม	เพื่อบริหารจัดการกลุ่มอาชีพ	-	-	-	๒๐,๐๐๐	๒๐,๐๐๐	เพิ่มศักยภาพของกลุ่มอาชีพ	ประชาชนในกลุ่มอาชีพมีความเข้มแข็งขึ้นและมีศักยภาพของกลุ่มอาชีพ	สำนักปลัด

รายละเอียดโครงการพัฒนา  
แผนพัฒนาท้องถิ่น (พ.ศ.๒๕๖๑ - ๒๕๖๕)  
องค์การบริหารส่วนตำบลดอนแสลบ

- ก. ยุทธศาสตร์จังหวัดที่ ๔ ส่งเสริมการพัฒนาระบบเกษตรกรรมอย่างครบวงจร
- ข. ยุทธศาสตร์การพัฒนาของ อปท. ในเขตจังหวัดที่ ๑ ยุทธศาสตร์การพัฒนาด้านเศรษฐกิจ
- ๑. ยุทธศาสตร์การพัฒนาด้านเศรษฐกิจ
  - ๑.๓ แผนงานการศาสนาวัฒนธรรมและนันทนาการ

ที่	โครงการ	วัตถุประสงค์	เป้าหมาย (ผลผลิตของโครงการ)	งบประมาณและที่ผ่านมา					ตัวชี้วัด (KPI)	ผลที่คาดว่าจะได้รับ	หน่วยงาน ที่รับผิดชอบ หลัก
				๒๕๖๑ บาท	๒๕๖๒ บาท	๒๕๖๓ บาท	๒๕๖๔ บาท	๒๕๖๕ บาท			
๑	โครงการพัฒนาแหล่งท่องเที่ยวชุมชนบ้านหนองปลิง	เพื่อพัฒนาแหล่งท่องเที่ยวของชุมชนบ้านหนองปลิงให้เป็นที่รู้จักมากขึ้นและให้มีนักท่องเที่ยวเพิ่มขึ้น	พัฒนาแหล่งท่องเที่ยว (๑)ก่อสร้างทางจักรยานรอบบึง กว้าง ๔ เมตรยาว ๘๖๐ เมตร หนา ๐.๑๐ เมตร พื้นที่ก่อสร้างไม่น้อยกว่า ๓,๔๔๐ ตร.ม. (๒)ก่อสร้างศาลาพักผ่อนขนาดกว้าง ๖.๖๐ เมตร ยาว ๕.๙๐ เมตร สูง ๖.๐๗ เมตร จำนวน ๒ หลัง (๓) ก่อสร้างอาคารห้องน้ำสาธารณะ ขนาดกว้าง ๓.๕๐ เมตร ยาว ๘.๐๐ เมตร	๗,๖๘๗,๘๐๐	๗,๖๘๗,๘๐๐	-	-	-	แหล่งท่องเที่ยวได้รับการพัฒนาในทุกด้านตามเป้าหมายที่กำหนด	มีนักท่องเที่ยวเพิ่มขึ้นร้อยละ ๘๐	สำนักปลัด

รายละเอียดโครงการพัฒนา  
แผนพัฒนาท้องถิ่น (พ.ศ.๒๕๖๑ - ๒๕๖๕)  
องค์การบริหารส่วนตำบลดอนแสลบ

- ก. ยุทธศาสตร์จังหวัดที่ ๔ ส่งเสริมการพัฒนาระบบเกษตรกรรมอย่างครบวงจร  
ข. ยุทธศาสตร์การพัฒนาของ อปท. ในเขตจังหวัดที่ ๑ ยุทธศาสตร์การพัฒนาด้านเศรษฐกิจ  
๑. ยุทธศาสตร์การพัฒนาด้านเศรษฐกิจ  
๑.๓ แผนงานการศาสนาวัฒนธรรมและนันทนาการ

ที่	โครงการ	วัตถุประสงค์	เป้าหมาย (ผลผลิตของโครงการ)	งบประมาณและที่ผ่านมา					ตัวชี้วัด (KPI)	ผลที่คาดว่าจะได้รับ	หน่วยงาน ที่รับผิดชอบ หลัก
				๒๕๖๑ บาท	๒๕๖๒ บาท	๒๕๖๓ บาท	๒๕๖๔ บาท	๒๕๖๕ บาท			
	โครงการพัฒนาแหล่งท่องเที่ยวชุมชนบ้านหนองปลิง (ต่อ)	เพื่อพัฒนาแหล่งท่องเที่ยวของชุมชนบ้านหนองปลิงให้เป็นที่รู้จักมากขึ้นและให้มีนักท่องเที่ยวเพิ่มขึ้น	(๔) ก่อสร้างลานกิจกรรมขนาดพื้นที่ไม่น้อยกว่า ๙,๖๐๐ ตร.ม. (๕) ก่อสร้างทางเดินรอบบึงขนาดกว้าง ๕.๐๐ เมตร ยาว ๗๕๐ เมตร			-	-	-	แหล่งท่องเที่ยวได้รับการพัฒนาในทุกด้านตามเป้าหมายที่กำหนด	มีนักท่องเที่ยวเพิ่มขึ้นร้อยละ ๘๐	สำนักปลัด
๒	โครงการส่งเสริมการท่องเที่ยวประเพณีวัฒนธรรมและวิถีชีวิตในชุมชน	เพื่อประชาสัมพันธ์การท่องเที่ยวในชุมชนให้เป็นที่รู้จักอย่างแพร่หลาย	จัดกิจกรรมต่างๆ เพื่อส่งเสริมการท่องเที่ยวในชุมชน	๕๐,๐๐๐	๕๐,๐๐๐	-	-	-	มีนักท่องเที่ยวเข้ามาในพื้นที่เพิ่มขึ้นร้อยละ ๘๐	ประชาชนมีความเป็นอยู่ดีขึ้น มีรายได้เพิ่มขึ้น	สำนักปลัด

รายละเอียดโครงการพัฒนา  
แผนพัฒนาท้องถิ่น (พ.ศ.๒๕๖๑ - ๒๕๖๕)  
องค์การบริหารส่วนตำบลดอนแสลบ

- ก. ยุทธศาสตร์จังหวัดที่ ๔ ส่งเสริมการพัฒนาระบบเกษตรกรรมอย่างครบวงจร  
ข. ยุทธศาสตร์การพัฒนาของ อปท. ในเขตจังหวัดที่ ๑ ยุทธศาสตร์การพัฒนาด้านเศรษฐกิจ  
๑. ยุทธศาสตร์การพัฒนาด้านเศรษฐกิจ  
๑.๔ แผนงานอุตสาหกรรมและการโยธา

ที่	โครงการ	วัตถุประสงค์	เป้าหมาย (ผลผลิตของโครงการ)	งบประมาณและที่ผ่านมา					ตัวชี้วัด (KPI)	ผลที่คาดว่าจะได้รับ	หน่วยงาน ที่รับผิดชอบ หลัก
				๒๕๖๑ บาท	๒๕๖๒ บาท	๒๕๖๓ บาท	๒๕๖๔ บาท	๒๕๖๕ บาท			
๑	โครงการก่อสร้างโรงสีข้าวชุมชน	เพื่อลดต้นทุนในการผลิตข้าวให้กับประชาชน	๒๔ หมู่บ้าน	๕๐๐,๐๐๐	๕๐๐,๐๐๐	-	-	-	ประชาชนมีความเป็นอยู่ที่ดีขึ้นร้อยละ ๘๐	เกษตรกรมีรายได้เพิ่มมากขึ้น	สำนักปลัด
๒	โครงการก่อสร้างลานตากข้าว	เพื่อให้มีสถานที่ตากข้าวให้เกษตรกร	๒๔ หมู่บ้าน	๓๐๐,๐๐๐	๓๐๐,๐๐๐	-	-	-	มีประชาชนมาใช้พื้นที่ร้อยละ ๖๐	เกษตรกรมีสถานที่ตากผลผลิต	สำนักปลัด
๓	โครงการปรับปรุงสถานที่ท่องเที่ยวในตำบล	เพื่อให้นักท่องเที่ยวมีความสะดวกสบายมากขึ้น	๒๔ หมู่บ้าน	๕๐๐,๐๐๐	๕๐๐,๐๐๐	-	-	-	มีนักท่องเที่ยวเพิ่มขึ้นร้อยละ ๖๐	นักท่องเที่ยวได้รับความสะดวกสบาย	สำนักปลัด



รายละเอียดโครงการพัฒนา  
แผนพัฒนาท้องถิ่น (พ.ศ.๒๕๖๑ - ๒๕๖๕)  
องค์การบริหารส่วนตำบลดอนแสลบ

- ก. ยุทธศาสตร์จังหวัดที่ ๕ ส่งเสริมการพัฒนาการค้า การลงทุน เขตเศรษฐกิจพิเศษ และการค้าชายแดน  
ข. ยุทธศาสตร์การพัฒนาของอปท. ในเขตจังหวัดที่ ๒ ยุทธศาสตร์การพัฒนาด้านโครงสร้างพื้นฐาน  
๒. ยุทธศาสตร์การพัฒนาด้านโครงสร้างพื้นฐาน  
๒.๑ แผนงานอุตสาหกรรมและการโยธา

ที่	โครงการ	วัตถุประสงค์	เป้าหมาย (ผลผลิตของโครงการ)	งบประมาณและที่ผ่านมา					ตัวชี้วัด (KPI)	ผลที่คาดว่าจะได้รับ	หน่วยงาน รับผิดชอบ หลัก
				๒๕๖๑(บาท)	๒๕๖๒(บาท)	๒๕๖๓ (บาท)	๒๕๖๔ (บาท)	๒๕๖๕ บาท			
๑	โครงการก่อสร้างถนนลาดยางหมู่ที่ ๑ บ้านดอนแสลบ	เพื่อให้ประชาชนมีเส้นทางในการคมนาคมที่สะดวก รวดเร็วและปลอดภัย	ก่อสร้างถนนลาดยางหมู่ที่ ๑ เชื่อมหมู่ที่ ๒๓ ถึงหน้าทำการ อบต.ดอนแสลบ กว้าง ๕ เมตร ยาว ๕๐๐ เมตร	๙๐๐,๐๐๐	๙๐๐,๐๐๐	-	-	-	๑. ร้อยละของประชาชนเดินทางสะดวก ๒. ร้อยละของประชาชนพึงพอใจ ๓. ร้อยละที่อุบัติเหตุลดลง	๑. ทำให้ประชาชนเดินทางสะดวก ๒. ทำให้ลดการเกิดอุบัติเหตุ	กองช่าง
๒	โครงการก่อสร้างรางระบายน้ำ หมู่ที่ ๑ บ้านดอนแสลบ	เพื่อให้มีน้ำมีรางน้ำ ระบายน้ำป้องกันน้ำท่วมขัง	ก่อสร้างรางระบายน้ำบ้านนายนาที่ถึงบ้านนายปราโมทย์ หลักเพชร หมู่ที่ ๑ ขนาด ๐.๔๐ x ๐.๕๐ เมตร ยาว ๓๐๐ เมตร	๓๕๐,๐๐๐	๓๕๐,๐๐๐	-	-	-	๑. ร้อยละของการลดน้ำท่วมขังในบ้านเรือน ๒. ร้อยละของประชาชนพึงพอใจ	๑. ทำให้น้ำไหลสะดวก เวลาฝนตกหนัก ๒. ลดปัญหาน้ำท่วมขังในหมู่บ้าน	กองช่าง
๓	โครงการก่อสร้างถนนคอนกรีตเสริมเหล็ก หมู่ที่ ๑ บ้านดอนแสลบ	เพื่อให้ประชาชนมีเส้นทางในการคมนาคมที่สะดวก รวดเร็วและปลอดภัย	ก่อสร้างถนนคอนกรีตเสริมเหล็ก บริเวณหลังวัดสระกระเบื้อง กว้าง ๔ เมตร ยาว ๓๐๐ เมตร	๕๐๐,๐๐๐	๕๐๐,๐๐๐	-	-	-	๑. ร้อยละของประชาชนเดินทางสะดวก ๒. ร้อยละที่อุบัติเหตุลดลง	๑. ทำให้ประชาชนเดินทางสะดวก ๒. ลดการเกิดอุบัติเหตุ	กองช่าง

รายละเอียดโครงการพัฒนา  
แผนพัฒนาท้องถิ่น (พ.ศ.๒๕๖๑ - ๒๕๖๕)  
องค์การบริหารส่วนตำบลดอนแสลบ

ก. ยุทธศาสตร์จังหวัดที่ ๕ ส่งเสริมการพัฒนาการค้า การลงทุน เขตเศรษฐกิจพิเศษ และการค้าชายแดน

ข. ยุทธศาสตร์การพัฒนาของอปท. ในเขตจังหวัดที่ ๒ ยุทธศาสตร์การพัฒนาด้านโครงสร้างพื้นฐาน

๒. ยุทธศาสตร์การพัฒนาด้านโครงสร้างพื้นฐาน

๒.๑ แผนงานอุตสาหกรรมและการโยธา

ที่	โครงการ	วัตถุประสงค์	เป้าหมาย (ผลผลิตของโครงการ)	งบประมาณและที่ผ่านมา					ตัวชี้วัด (KPI)	ผลที่คาดว่าจะได้รับ	หน่วยงาน รับผิดชอบ หลัก
				๒๕๖๑ (บาท)	๒๕๖๒ (บาท)	๒๕๖๓ (บาท)	๒๕๖๔ (บาท)	๒๕๖๕ บาท			
๔	โครงการก่อสร้างถนนลาดยาง หมู่ที่ ๑ บ้านดอนแสลบ	เพื่อให้ประชาชนมีเส้นทางในการคมนาคมที่สะดวกรวดเร็วและปลอดภัย	ก่อสร้างถนนลาดยางจากวัดสระกระเบื้องหมู่ ๑ - หมู่ ๑๓ กว้าง ๘ เมตร ยาว ๕,๐๐๐ เมตร	-	๑๐,๐๐๐,๐๐๐	-	-	-	๑. ร้อยละของประชาชนเดินทางสะดวก ๒. ร้อยละที่อุบัติเหตุลดลง	๑. ทำให้ประชาชนเดินทางสะดวกลดการเกิดอุบัติเหตุ	กองช่าง
๕	โครงการปรับปรุงหอกระจายข่าว หมู่ที่ ๑ บ้านดอนแสลบ	เพื่อให้ประชาชนได้รับทราบข้อมูลข่าวสารต่างอย่างทั่วถึง	ปรับปรุงหอกระจายข่าวพร้อมอุปกรณ์เครื่องขยายเสียง	-	-	๓๐๐,๐๐๐	-	-	๑. ร้อยละของประชาชนได้รับประโยชน์ ๒. ร้อยละของประชาชนพึงพอใจ	๑. ทำให้ประชาชนได้รับทราบข้อมูลข่าวสารอย่างทั่วถึง	กองช่าง
๖	โครงการก่อสร้างถนนคอนกรีตเสริมเหล็ก หมู่ที่ ๑ บ้านดอนแสลบ	เพื่อให้ประชาชนมีเส้นทางในการคมนาคมที่สะดวกรวดเร็วและปลอดภัย	ก่อสร้างถนนคอนกรีตเสริมเหล็ก กว้าง ๖ เมตร ยาว ๑๔๐ เมตร หนา ๐.๑๕ เมตร	-	-	-	๕๐๐,๐๐๐	-	ถนนคอนกรีตเสริมเหล็กจำนวน ๑ เส้น	ประชาชนได้รับความสะดวกปลอดภัยในการคมนาคมและลดการเกิดอุบัติเหตุ	กองช่าง
๗	โครงการซ่อมแซมถนนหินคลุกบดอัดแน่น หมู่ที่ ๑ บ้านดอนแสลบ	เพื่อให้ประชาชนมีเส้นทางในการคมนาคมที่สะดวกรวดเร็วและปลอดภัย	ซ่อมแซมถนนโดยใช้หินคลุกบดอัดแน่นบริเวณสายหนองพอนห้วยบาก	-	-	๕๐๐,๐๐๐	-	-	๑. ร้อยละของประชาชนเดินทางสะดวก ๒. ร้อยละประชาชนพึงพอใจ	๑. ทำให้ประชาชนเดินทางสะดวก ๒. ทำให้ลดการเกิดอุบัติเหตุ	กองช่าง

## ๒ บัญชีโครงการพัฒนาท้องถิ่น

รายละเอียดโครงการพัฒนา  
แผนพัฒนาท้องถิ่น (พ.ศ.๒๕๖๑ - ๒๕๖๔)  
องค์การบริหารส่วนตำบลดอนแสลบ

ก. ยุทธศาสตร์จังหวัดที่ ๕ ส่งเสริมการพัฒนาการค้า การลงทุน เขตเศรษฐกิจพิเศษ และการค้าชายแดน

ข. ยุทธศาสตร์การพัฒนาของอปท. ในเขตจังหวัดที่ ๒ ยุทธศาสตร์การพัฒนาด้านโครงสร้างพื้นฐาน

๒. ยุทธศาสตร์การพัฒนาด้านโครงสร้างพื้นฐาน

## ๒.๑ แผนงานอุตสาหกรรมและการโยธา

ที่	โครงการ	วัตถุประสงค์	เป้าหมาย (ผลผลิตของโครงการ)	งบประมาณและที่ผ่านมา					ตัวชี้วัด (KPI)	ผลที่คาดว่าจะได้รับ	หน่วยงาน รับผิดชอบ หลัก
				๒๕๖๑(บาท)	๒๕๖๒ (บาท)	๒๕๖๓ (บาท)	๒๕๖๔ (บาท)	๒๕๖๕ (บาท)			
๘	โครงการต่อเติมถนนคอนกรีตเสริมเหล็ก หมู่ที่ ๒ บ้านพนมนาง	เพื่อให้ประชาชนมีเส้นทางในการคมนาคมที่สะดวก รวดเร็วและปลอดภัย	ต่อเติมถนน คสล.ภายในหมู่บ้าน กว้าง ๕ เมตร ยาว ๓๐๐ เมตร	๕๐๐,๐๐๐	๕๐๐,๐๐๐	-	-	-	๑. ร้อยละของประชาชนเดินทางสะดวก ๒. ร้อยละของประชาชนพึงพอใจ ๓. ร้อยละที่อุบัติเหตุลดลง	๑. ทำให้ประชาชนเดินทางสะดวก ๒. ทำให้ลดการเกิดอุบัติเหตุ	กองช่าง
๙	โครงการก่อสร้างฝายชะลอน้ำลำห้วยวังหิน หมู่ที่ ๒ บ้านพนมนาง	เพื่อกักเก็บน้ำไว้ทำการเกษตรในฤดูฝน	สร้างฝายชะลอน้ำลำห้วยวังหิน ๓ จุด กว้าง ๓๐ เมตร	๕๐๐,๐๐๐	๕๐๐,๐๐๐	-	-	-	๑. ร้อยละของเกษตรกรที่มีน้ำใช้ทำการเกษตรเพิ่มขึ้น ๒. ร้อยละของประชาชนพึงพอใจ	๑. เกษตรกรมีน้ำใช้ทำการเกษตรเพิ่มขึ้น	กองช่าง
๑๐	โครงการวางท่อระบายน้ำ หมู่ที่ ๒ บ้านพนมนาง	เพื่อให้มีการระบายน้ำป้องกันน้ำท่วมขัง	วางท่อระบายน้ำพร้อมฝาปิด กว้าง ๕๐ ซม. ยาว ๒๕๐ เมตร	๕๐๐,๐๐๐	๕๐๐,๐๐๐	-	-	-	๑. ร้อยละของการลดน้ำท่วมขังในบ้านเรือน ๒. ร้อยละของประชาชนพึงพอใจ	๑. ทำให้น้ำไหลสะดวก เวลาฝนตกหนัก ๒. ลดปัญหาน้ำท่วมขังในหมู่บ้าน	กองช่าง

๒ บัญชีโครงการพัฒนาท้องถิ่น

รายละเอียดโครงการพัฒนา  
แผนพัฒนาท้องถิ่น (พ.ศ.๒๕๖๑ - ๒๕๖๕)  
องค์การบริหารส่วนตำบลดอนแสลบ

ก. ยุทธศาสตร์จังหวัดที่ ๕ ส่งเสริมการพัฒนาการค้า การลงทุน เขตเศรษฐกิจพิเศษ และการค้าชายแดน

ข. ยุทธศาสตร์การพัฒนาของอปท. ในเขตจังหวัดที่ ๒ ยุทธศาสตร์การพัฒนาด้านโครงสร้างพื้นฐาน

๒. ยุทธศาสตร์การพัฒนาด้านโครงสร้างพื้นฐาน

๒.๑ แผนงานอุตสาหกรรมและการโยธา

ที่	โครงการ	วัตถุประสงค์	เป้าหมาย (ผลผลิตของโครงการ)	งบประมาณและที่ผ่านมา					ตัวชี้วัด (KPI)	ผลที่คาดว่าจะได้รับ	หน่วยงาน รับผิดชอบ หลัก
				๒๕๖๑ (บาท)	๒๕๖๒ (บาท)	๒๕๖๓ (บาท)	๒๕๖๔ (บาท)	๒๕๖๕ (บาท)			
๑๑	โครงการก่อสร้างถนน ลูกรัง หมู่ที่ ๒ บ้านพนมนาง สายพนม นาง-โป่งสวรรค์	เพื่อให้ประชาชนมี เส้นทางในการ คมนาคมที่สะดวก รวดเร็วและปลอดภัย	สายพนมนาง-โป่งสวรรค์ ขนาด กว้าง ๕ เมตร ยาว ๒,๐๐๐ เมตร	-	๕๐๐,๐๐๐	-	-	-	๑. ร้อยละของประชาชน เดินทางสะดวก ๒. ร้อยละของประชาชน พึงพอใจ ๓. ร้อยละที่อุบัติเหตุลดลง	๑. ทำให้ประชาชน เดินทางสะดวก ๒. ทำให้ลดการเกิด อุบัติเหตุ	กองช่าง
๑๒	โครงการเจาะบ่อบาดาล หมู่ที่ ๒ บ้านพนมนาง	เพื่อให้ประชาชนมีน้ำใช้ อุปโภคบริโภคอย่าง เพียงพอ	เจาะบ่อบาดาลพร้อมถัง จำนวน ๒ บ่อ	-	-	๕๐๐,๐๐๐	-	-	๑. ร้อยละของประชาชนมี น้ำใช้เพิ่มขึ้น ๒. ร้อยละของประชาชน พึงพอใจ	๑. ทำให้ประชาชนมี น้ำใช้อุปโภคบริโภค เพียงพอ	กองช่าง
๑๓	โครงการก่อสร้างถนน ลูกรัง หมู่ที่ ๒ บ้านพน นาง สายดอนสูง - วังหิน	เพื่อให้ประชาชนมี เส้นทางในการ คมนาคมที่สะดวก รวดเร็วและปลอดภัย	ก่อสร้างถนนลูกรัง กว้าง ๔.๐๐ เมตร ยาว ๑,๗๓๕ เมตร หนา เฉลี่ย ๐.๑๕ เมตร	-	-	-	๕๐๐,๐๐๐	-	๑. ร้อยละของประชาชน เดินทางสะดวก ๒. ร้อยละของประชาชน พึงพอใจ ๓. ร้อยละที่อุบัติเหตุลดลง	๑. ทำให้ประชาชน เดินทางสะดวก ๒. ทำให้ลดการเกิด อุบัติเหตุ	กองช่าง

## ๒ บัญชีโครงการพัฒนาท้องถิ่น

รายละเอียดโครงการพัฒนา  
แผนพัฒนาท้องถิ่น (พ.ศ.๒๕๖๑ - ๒๕๖๕)

## องค์การบริหารส่วนตำบลดอนแสลบ

ก. ยุทธศาสตร์จังหวัดที่ ๕ ส่งเสริมการพัฒนาการค้า การลงทุน เขตเศรษฐกิจพิเศษ และการค้าชายแดน

ข. ยุทธศาสตร์การพัฒนาของอปท. ในเขตจังหวัดที่ ๒ ยุทธศาสตร์การพัฒนาด้านโครงสร้างพื้นฐาน

๒. ยุทธศาสตร์การพัฒนาด้านโครงสร้างพื้นฐาน

## ๒.๑ แผนงานอุตสาหกรรมและการโยธา

ที่	โครงการ	วัตถุประสงค์	เป้าหมาย (ผลผลิตของโครงการ)	งบประมาณและที่ผ่านมา					ตัวชี้วัด (KPI)	ผลที่คาดว่าจะได้รับ	หน่วยงาน รับผิดชอบหลัก
				๒๕๖๑(บาท)	๒๕๖๒ (บาท)	๒๕๖๓ (บาท)	๒๕๖๔ (บาท)	๒๕๖๕ (บาท)			
๑๔	โครงการก่อสร้างถนนคอนกรีตเสริมเหล็ก หมู่ที่ ๓ บ้านวังสำโรง	เพื่อให้ประชาชนมีเส้นทางในการคมนาคมที่สะดวก รวดเร็วและปลอดภัย	ก่อสร้างถนนคอนกรีตเสริมเหล็ก กว้าง ๔ เมตร ยาว ๔๐๐ เมตร	๖๐๐,๐๐๐	๖๐๐,๐๐๐	-	-	-	๑. ร้อยละของประชาชนเดินทางสะดวก ๒. ร้อยละของประชาชนพึงพอใจ ๓. ร้อยละที่อุบัติเหตุลดลง	๑. ทำให้ประชาชนเดินทางสะดวก ๒. ทำให้ลดการเกิดอุบัติเหตุ	กองช่าง
๑๕	โครงการขุดลอกท่อระบายน้ำในหมู่บ้าน หมู่ที่ ๓ บ้านวังสำโรง	เพื่อให้มีการระบายน้ำ ป้องกันน้ำท่วมขัง	ขุดลอกท่อระบายน้ำ กว้าง ๑ เมตร ยาว ๕๐๐ เมตร	๕๐๐,๐๐๐	๕๐๐,๐๐๐	-	-	-	๑. ร้อยละของการลดน้ำท่วมขังในบ้านเรือน ๒. ร้อยละของประชาชนพึงพอใจ	๑. ทำให้น้ำไหลสะดวก เวลาฝนตกหนัก ๒. ลดปัญหาน้ำท่วมขังในหมู่บ้าน	กองช่าง
๑๖	โครงการเจาะบ่อบาดาล หมู่ที่ ๓ บ้านวังสำโรง	เพื่อให้ประชาชนมีน้ำใช้อุปโภคบริโภคอย่างเพียงพอ	เจาะบ่อบาดาลพร้อมถัง จำนวน ๑ บ่อ	-	-	๕๐๐,๐๐๐	-	-	๑. ร้อยละของประชาชนมีน้ำใช้เพิ่มขึ้น ๒. ร้อยละของประชาชนพึงพอใจ	๑. ทำให้ประชาชนมีน้ำใช้อุปโภคบริโภคเพียงพอ	กองช่าง

๒ บัญชีโครงการพัฒนาท้องถิ่น

รายละเอียดโครงการพัฒนา  
แผนพัฒนาท้องถิ่น (พ.ศ.๒๕๖๑ - ๒๕๖๕)  
องค์การบริหารส่วนตำบลดอนแสลบ

- ก. ยุทธศาสตร์จังหวัดที่ ๕ ส่งเสริมการพัฒนาการค้า การลงทุน เขตเศรษฐกิจพิเศษ และการค้าชายแดน
- ข. ยุทธศาสตร์การพัฒนาของอปท. ในเขตจังหวัดที่ ๒ ยุทธศาสตร์การพัฒนาด้านโครงสร้างพื้นฐาน
- ๒. ยุทธศาสตร์การพัฒนาด้านโครงสร้างพื้นฐาน
  - ๒.๑ แผนงานอุตสาหกรรมและการโยธา

ที่	โครงการ	วัตถุประสงค์	เป้าหมาย (ผลผลิตของโครงการ)	งบประมาณและที่ผ่านมา					ตัวชี้วัด (KPI)	ผลที่คาดว่าจะได้รับ	หน่วยงาน รับผิดชอบ หลัก
				๒๕๖๑ (บาท)	๒๕๖๒ (บาท)	๒๕๖๓ (บาท)	๒๕๖๔ (บาท)	๒๕๖๕ (บาท)			
๑๗	โครงการก่อสร้างถนนคอนกรีตเสริมเหล็ก หมู่ที่ ๔ บ้านวังนาค	เพื่อให้ประชาชนมีเส้นทางในการคมนาคมที่สะดวกรวดเร็วและปลอดภัย	ก่อสร้างถนนคอนกรีตเสริมเหล็ก กว้าง ๓.๕๐ เมตร ยาว ๑๕๐ เมตร	๔๐๐,๐๐๐	๔๐๐,๐๐๐	-	-	-	๑.ร้อยละของประชาชนเดินทางสะดวก ๒.ร้อยละของประชาชนพึงพอใจ ๓.ร้อยละที่อุบัติเหตุลดลง	๑.ทำให้ประชาชนเดินทางสะดวก ๒.ทำให้ลดการเกิดอุบัติเหตุ	กองช่าง
๑๘	โครงการก่อสร้างถนนลาดยาง หมู่ที่ ๔ บ้านวังนาค- หมู่ที่ ๗ บ้านหนองปลิง	เพื่อให้ประชาชนมีเส้นทางในการคมนาคมที่สะดวกรวดเร็วและปลอดภัย	ก่อสร้างถนนลาดยาง กว้าง ๔ เมตร ยาว ๑,๐๐๐ เมตร	-	๙๐๐,๐๐๐	-	-	-	๑.ร้อยละของประชาชนเดินทางสะดวก ๒.ร้อยละของประชาชนพึงพอใจ ๓.ร้อยละที่อุบัติเหตุลดลง	๑.ทำให้ประชาชนเดินทางสะดวก ๒.ทำให้ลดการเกิดอุบัติเหตุ	กองช่าง
๑๙	โครงการซ่อมแซมถนนลูกรังโดยใช้หินคลุก หมู่ที่ ๔ บ้านวังนาค	เพื่อให้ประชาชนมีเส้นทางในการคมนาคมที่สะดวกรวดเร็วและปลอดภัย	ซ่อมแซมถนนลูกรังโดยใช้หินคลุกเส้นคันคลอง ๑๐ กว้าง ๔ เมตร ยาว ๕,๐๐๐ เมตร	๑,๕๐๐,๐๐๐	๑,๕๐๐,๐๐๐	-	-	-	๑.ร้อยละของประชาชนเดินทางสะดวก ๒.ร้อยละของประชาชนพึงพอใจ ๓.ร้อยละที่อุบัติเหตุลดลง	๑.ทำให้ประชาชนเดินทางสะดวก ๒.ทำให้ลดการเกิดอุบัติเหตุ	กองช่าง

## ๒ บัญชีโครงการพัฒนาท้องถิ่น

รายละเอียดโครงการพัฒนา  
แผนพัฒนาท้องถิ่น (พ.ศ.๒๕๖๑ - ๒๕๖๕)  
องค์การบริหารส่วนตำบลดอนแสลบ

ก. ยุทธศาสตร์จังหวัดที่ ๕ ส่งเสริมการพัฒนาการค้า การลงทุน เขตเศรษฐกิจพิเศษ และการค้าชายแดน

ข. ยุทธศาสตร์การพัฒนาของอปท. ในเขตจังหวัดที่ ๒ ยุทธศาสตร์การพัฒนาด้านโครงสร้างพื้นฐาน

๒. ยุทธศาสตร์การพัฒนาด้านโครงสร้างพื้นฐาน

## ๒.๑ แผนงานอุตสาหกรรมและการโยธา

ที่	โครงการ	วัตถุประสงค์	เป้าหมาย (ผลผลิตของโครงการ)	งบประมาณและที่ผ่านมา					ตัวชี้วัด (KPI)	ผลที่คาดว่าจะได้รับ	หน่วยงาน รับผิดชอบ หลัก
				๒๕๖๑ (บาท)	๒๕๖๒ (บาท)	๒๕๖๓ (บาท)	๒๕๖๔ (บาท)	๒๕๖๕ (บาท)			
๒๐	โครงการก่อสร้างรั้ว ลานเอนกประสงค์ หมู่ที่ ๔ บ้านวังนาค	เพื่อให้ประชาชนมีสถานที่ ที่ส่วนกลางหมู่บ้านที่ เป็นสัดส่วนปลอดภัย	ก่อสร้างรั้ว สูง ๑๒๐ ซม. ยาว ๑๓๖ เมตร	-	๓๐๐,๐๐๐	-	-	-	๑. ร้อยละของประชาชนที่ใช้ ประโยชน์ ๒. ร้อยละของ ประชาชนพึงพอใจ	๑. ทำให้ประชาชนมี สถานที่ศูนย์กลาง หมู่บ้านใช้ประโยชน์ ร่วมกัน	กองช่าง
๒๑	โครงการขุดสระปรับ ภูมิทัศน์ หมู่ที่ ๔ บ้านวังนาค	เพื่อปรับปรุงภูมิทัศน์ใน พื้นที่	ขุดสระปรับภูมิทัศน์ ขนาด ๑ ไร่ ๒ งาน	-	-	๕๐,๐๐๐	-	-	๑. ร้อยละของประชาชนที่ใช้ ประโยชน์ ๒. ร้อยละของ ประชาชนพึงพอใจ	๑. มีภูมิทัศน์ในพื้นที่ ที่ดีขึ้น	กองช่าง
๒๒	โครงการก่อสร้างท่อ ระบายน้ำทั้งใน หมู่บ้าน หมู่ที่ ๔บ้าน วังนาค	เพื่อให้มีการระบายน้ำ ป้องกันน้ำท่วมขัง	ก่อสร้างท่อระบายน้ำ กว้าง ๒๐ เมตร ยาว ๑๐๐ เมตร	-	๕๐๐,๐๐๐	-	-	-	๑. ร้อยละของการลดน้ำท่วม ขังในบ้านเรือน ๒. ร้อยละของประชาชนพึง พอใจ	๑. ทำให้น้ำไหลสะดวก เวลาฝนตกหนัก ๒. ลดปัญหาน้ำท่วมขัง ในหมู่บ้าน	กองช่าง
๒๓	โครงการก่อสร้างท่อ ระบายน้ำ หมู่ที่ ๕ บ้านเขารักษ์	เพื่อให้มีการระบายน้ำ ป้องกันน้ำท่วมขัง	ก่อสร้างท่อระบายน้ำ ยาว ๓,๐๐๐ เมตร	๕๐๐,๐๐๐	๕๐๐,๐๐๐	-	-	-	๑. ร้อยละของการลดน้ำท่วม ขังในบ้านเรือน ๒. ร้อยละของประชาชน พึงพอใจ	๑. ทำให้น้ำไหลสะดวก เวลาฝนตกหนัก ๒. ลดปัญหาน้ำท่วมขัง ในหมู่บ้าน	กองช่าง

รายละเอียดโครงการพัฒนา  
แผนพัฒนาท้องถิ่น (พ.ศ.๒๕๖๑ - ๒๕๖๕)  
องค์การบริหารส่วนตำบลดอนแสลบ

ก. ยุทธศาสตร์จังหวัดที่ ๕ ส่งเสริมการพัฒนาการค้า การลงทุน เขตเศรษฐกิจพิเศษ และการค้าชายแดน

ข. ยุทธศาสตร์การพัฒนาของอปท. ในเขตจังหวัดที่ ๒ ยุทธศาสตร์การพัฒนาด้านโครงสร้างพื้นฐาน

๒. ยุทธศาสตร์การพัฒนาด้านโครงสร้างพื้นฐาน

๒.๑ แผนงานอุตสาหกรรมและการโยธา

ที่	โครงการ	วัตถุประสงค์	เป้าหมาย (ผลผลิตของโครงการ)	งบประมาณและที่ผ่านมา					ตัวชี้วัด (KPI)	ผลที่คาดว่าจะได้รับ	หน่วยงาน รับผิดชอบ หลัก
				๒๕๖๑ (บาท)	๒๕๖๒ (บาท)	๒๕๖๓ (บาท)	๒๕๖๔ (บาท)	๒๕๖๕ (บาท)			
๒๔	โครงการซ่อมแซมถนนลูกรังโดยใช้หินคลุก หมู่ที่ ๕ บ้านเขารักษ์	เพื่อให้ประชาชนมีเส้นทางในการคมนาคมที่สะดวก รวดเร็วและปลอดภัย	ซ่อมแซมถนนลูกรังโดยใช้หินคลุกกว้าง ๔ เมตร ยาว ๕,๐๐๐ เมตร	-	๑,๕๐๐,๐๐๐	-	-	-	๑. ร้อยละของประชาชนเดินทางสะดวก ๒. ร้อยละของประชาชนพึงพอใจ ๓. ร้อยละที่อุบัติเหตุลดลง	๑. ทำให้ประชาชนเดินทางสะดวก ๒. ทำให้ลดการเกิดอุบัติเหตุ	กองช่าง
๒๕	โครงการขุดลอกคลองน้ำ หมู่ที่ ๕ บ้านเขารักษ์	เพื่อให้น้ำเข้าสระหนองนกทอง	ขุดลอกคลองน้ำระยะ ๑,๐๐๐ เมตร	-	๕๐๐,๐๐๐	-	-	-	๑. ร้อยละของประชาชนที่ใช้ประโยชน์ ๒. ร้อยละของประชาชนพึงพอใจ	๑. มีน้ำเข้าสระหนองนกทองไว้เพื่อการเกษตร	กองช่าง
๒๖	โครงการขุดลอกสระน้ำ หมู่ที่ ๕ บ้านเขารักษ์	เพื่อให้ประชาชนมีน้ำใช้อย่างเพียงพอ	ขุดสระน้ำใช้วัดเขารักษ์กว้าง ๕๐ เมตร ยาว ๒๐๐ เมตร	-	๕๐๐,๐๐๐	-	-	-	๑. ร้อยละของประชาชนที่ใช้ประโยชน์ ๒. ร้อยละของประชาชนพึงพอใจ	๑. ประชาชนมีน้ำไว้ใช้อย่างเพียงพอ	กองช่าง



๒ บัญชีโครงการพัฒนาท้องถิ่น

แบบ ผ. ๐๒

รายละเอียดโครงการพัฒนา  
แผนพัฒนาท้องถิ่น (พ.ศ.๒๕๖๑ - ๒๕๖๕)  
องค์การบริหารส่วนตำบลคอนแสลม

ก. ยุทธศาสตร์จังหวัดที่ ๕ ส่งเสริมการพัฒนาการค้า การลงทุน เขตเศรษฐกิจพิเศษ และการค้าชายแดน

ข. ยุทธศาสตร์การพัฒนาของอปท. ในเขตจังหวัดที่ ๒ ยุทธศาสตร์การพัฒนาด้านโครงสร้างพื้นฐาน

๒. ยุทธศาสตร์การพัฒนาด้านโครงสร้างพื้นฐาน

๒.๑ แผนงานอุตสาหกรรมและการโยธา

ที่	โครงการ	วัตถุประสงค์	เป้าหมาย (ผลผลิตของโครงการ)	งบประมาณและที่ผ่านมา					ตัวชี้วัด (KPI)	ผลที่คาดว่าจะได้รับ	หน่วยงาน รับผิดชอบหลัก
				๒๕๖๑ (บาท)	๒๕๖๒ (บาท)	๒๕๖๓ (บาท)	๒๕๖๔ (บาท)	๒๕๖๕ (บาท)			
๒๗	โครงการก่อสร้างถนนลูกรัง หมู่ที่ ๕ บ้านเขารักษ์ เชื่อมหมู่ที่ ๙ สายเขากระดาง - บ้านกรับ	เพื่อให้ประชาชนมีเส้นทางในการคมนาคมที่สะดวกรวดเร็วและปลอดภัย	ก่อสร้างถนนลูกรัง กว้าง ๖ เมตร ยาว ๑,๒๐๐ เมตร	-	๑,๕๐๐,๐๐๐	-	-	-	๑. ร้อยละของประชาชนเดินทางสะดวก ๒. ร้อยละของประชาชนพึงพอใจ ๓. ร้อยละที่อุบัติเหตุลดลง	๑. ทำให้ประชาชนเดินทางสะดวก ๒. ทำให้ลดการเกิดอุบัติเหตุ	กองช่าง
๒๘	โครงการก่อสร้างถนนคอนกรีตเสริมเหล็ก หมู่ที่ ๕ บ้านเขารักษ์	เพื่อให้ประชาชนมีเส้นทางในการคมนาคมที่สะดวกรวดเร็วและปลอดภัย	ก่อสร้างถนนคอนกรีตเสริมเหล็ก กว้าง ๔ ม. ยาว ๒๐๐ ม. หน้า ๐.๑๕ ม.	-	-	-	๕๐๐,๐๐๐	-	๑. ร้อยละของประชาชนเดินทางสะดวก ๒. ร้อยละที่อุบัติเหตุลดลง	๑. ทำให้ประชาชนเดินทางสะดวก ๒. ทำให้ลดการเกิดอุบัติเหตุ	กองช่าง
๒๙	โครงการวางท่อระบายน้ำในหมู่บ้าน หมู่ที่ ๖ บ้านตลุงใต้	เพื่อให้มีการระบายน้ำป้องกันน้ำท่วมขัง	วางท่อระบายน้ำ ภายในหมู่บ้าน	๕๐๐,๐๐๐	๕๐๐,๐๐๐	-	-	-	๑. ร้อยละของการลดน้ำท่วมขังในบ้านเรือน ๒. ร้อยละของประชาชนพึงพอใจ	๑. ทำให้น้ำไหลสะดวกเวลาฝนตกหนัก ๒. ลดปัญหาน้ำท่วมขังในหมู่บ้าน	กองช่าง
๓๐	โครงการก่อสร้างถนนคอนกรีตเสริมเหล็ก หมู่ที่ ๖ บ้านตลุงใต้ ซอยบ้านนายธนู	เพื่อให้ประชาชนมีเส้นทางในการคมนาคมที่สะดวกรวดเร็วและปลอดภัย	ก่อสร้างถนนคอนกรีตเสริมเหล็ก บริเวณซอยบ้านนายธนู เตชะ นางเง็ก ลากผล ทวีคุณ	๕๐๐,๐๐๐	๕๐๐,๐๐๐	-	-	-	๑. ร้อยละของประชาชนเดินทางสะดวก ๒. ร้อยละที่อุบัติเหตุลดลง	๑. ทำให้ประชาชนเดินทางสะดวก ๒. ทำให้ลดการเกิดอุบัติเหตุ	กองช่าง

๒ บัญชีโครงการพัฒนาท้องถิ่น

รายละเอียดโครงการพัฒนา  
แผนพัฒนาท้องถิ่น (พ.ศ.๒๕๖๑ - ๒๕๖๕)  
องค์การบริหารส่วนตำบลดอนแสลบ

ก. ยุทธศาสตร์จังหวัดที่ ๕ ส่งเสริมการพัฒนาการค้า การลงทุน เขตเศรษฐกิจพิเศษ และการค้าชายแดน

ข. ยุทธศาสตร์การพัฒนาของ อปท. ในเขตจังหวัดที่ ๒ ยุทธศาสตร์การพัฒนาด้านโครงสร้างพื้นฐาน

๒. ยุทธศาสตร์การพัฒนาด้านโครงสร้างพื้นฐาน

๒.๑ แผนงานอุตสาหกรรมและการโยธา

ที่	โครงการ	วัตถุประสงค์	เป้าหมาย (ผลผลิตของโครงการ)	งบประมาณและที่ผ่านมา					ตัวชี้วัด (KPI)	ผลที่คาดว่าจะได้รับ	หน่วยงาน รับผิดชอบหลัก
				๒๕๖๑ (บาท)	๒๕๖๒ (บาท)	๒๕๖๓ (บาท)	๒๕๖๔ (บาท)	๒๕๖๕ (บาท)			
๓๑	โครงการก่อสร้างถนนคอนกรีตเสริมเหล็ก หมู่ที่ ๖ บ้านตลุงใต้ ซอยบ้านนายประสม	เพื่อให้ประชาชนมีเส้นทางในการคมนาคมที่สะดวก รวดเร็วและปลอดภัย	ก่อสร้างถนนคอนกรีตเสริมเหล็ก บริเวณซอยบ้านนายประสม หน่ออัน	-	๕๐๐,๐๐๐	-	-	-	๑. ร้อยละของประชาชนเดินทางสะดวก ๒. ร้อยละของประชาชนพึงพอใจ ๓. ร้อยละที่อุบัติเหตุลดลง	๑. ทำให้ประชาชนเดินทางสะดวก ๒. ทำให้ลดการเกิดอุบัติเหตุ	กองช่าง
๓๒	โครงการก่อสร้างฝายน้ำล้น หมู่ที่ ๖ บ้านตลุง	เพื่อกักเก็บน้ำไว้ทำการเกษตรในฤดูแล้ง	สร้างฝายน้ำล้น ๑ จุด	-	๕๐๐,๐๐๐	-	-	-	๑. ร้อยละของเกษตรกรที่มีน้ำใช้ทำการเกษตรเพิ่มขึ้น ๒. ร้อยละของประชาชนพึงพอใจ	๑. เกษตรกรมีน้ำใช้ทำการเกษตรเพิ่มขึ้น	กองช่าง
๓๓	โครงการติดตั้งตู้น้ำดื่มหยอดเหรียญ หมู่ที่ ๖ บ้านตลุงใต้	เพื่อให้ประชาชนได้มีน้ำบริโภคที่สะอาด	ติดตั้งตู้น้ำดื่มหยอดเหรียญ จำนวน ๑ ตู้	-	-	๑๐๐,๐๐๐	-	-	๑. ร้อยละของประชาชนที่มาใช้บริการ ๒. ร้อยละของประชาชนพึงพอใจ	๑. ประชาชนได้มีน้ำสะอาดบริโภคในครัวเรือน	กองช่าง
๓๔	โครงการก่อสร้างคูระบายน้ำคอนกรีต หมู่ที่ ๖ บ้านตลุงใต้	เพื่อให้มีการระบายน้ำ ป้องกันน้ำท่วมขัง	ก่อสร้างคูระบายน้ำคอนกรีต กว้าง ๐.๘๐ เมตร ยาว ๔๕๐ เมตร ลึก ๐.๓๐ เมตร	-	-	-	๓๐๐,๐๐๐	-	๑. ร้อยละของการลดน้ำท่วมขังในบ้านเรือน ๒. ร้อยละของประชาชนพึงพอใจ	๑. ทำให้น้ำไหลสะดวกเวลาฝนตกหนัก ๒. ลดปัญหาน้ำท่วมขังในหมู่บ้าน	กองช่าง

๒ บัญชีโครงการพัฒนาท้องถิ่น

รายละเอียดโครงการพัฒนา  
แผนพัฒนาท้องถิ่น (พ.ศ.๒๕๖๑ - ๒๕๖๕)  
องค์การบริหารส่วนตำบลดอนแสลบ

ก. ยุทธศาสตร์จังหวัดที่ ๕ ส่งเสริมการพัฒนาการค้า การลงทุน เขตเศรษฐกิจพิเศษ และการค้าชายแดน

ข. ยุทธศาสตร์การพัฒนาของ อปท. ในเขตจังหวัดที่ ๒ ยุทธศาสตร์การพัฒนาด้านโครงสร้างพื้นฐาน

๒. ยุทธศาสตร์การพัฒนาด้านโครงสร้างพื้นฐาน

๒.๑ แผนงานอุตสาหกรรมและการโยธา

ที่	โครงการ	วัตถุประสงค์	เป้าหมาย (ผลผลิตของโครงการ)	งบประมาณและที่ผ่านมา					ตัวชี้วัด (KPI)	ผลที่คาดว่าจะได้รับ	หน่วยงาน รับผิดชอบ หลัก
				๒๕๖๑ (บาท)	๒๕๖๒ (บาท)	๒๕๖๓ (บาท)	๒๕๖๔ (บาท)	๒๕๖๕ (บาท)			
๓๕	โครงการวางท่อระบายน้ำในหมู่บ้าน หมู่ที่ ๗ บ้านหนองปลิง	เพื่อให้มีการระบายน้ำป้องกันน้ำท่วมขัง	วางท่อระบายน้ำ กว้าง ๒ เมตร ยาว ๒๐๐ เมตร	๕๐๐,๐๐๐	๕๐๐,๐๐๐	-	-	-	๑. ร้อยละของการลดน้ำท่วมขังในบ้านเรือน ๒. ร้อยละของประชาชนพึงพอใจ	๑. ทำให้น้ำไหลสะดวกเวลาฝนตกหนัก ๒. ลดปัญหาน้ำท่วมขังในหมู่บ้าน	กองช่าง
๓๖	โครงการก่อสร้างถนนลาดยาง หมู่ที่ ๗ บ้านหนองปลิง สายสะพานหนองปลิง - บ้านวังนาค	เพื่อให้ประชาชนมีเส้นทางในการคมนาคมที่สะดวกรวดเร็วและปลอดภัย	ก่อสร้างถนนลาดยาง กว้าง ๕ เมตร ยาว ๖๐๐ เมตร	-	๕๐๐,๐๐๐	-	-	-	๑. ร้อยละของประชาชนเดินทางสะดวก ๒. ร้อยละของประชาชนพึงพอใจ ๓. ร้อยละที่อุบัติเหตุลดลง	๑. ทำให้ประชาชนเดินทางสะดวก ๒. ทำให้ลดการเกิดอุบัติเหตุ	กองช่าง
๓๗	โครงการปรับปรุงโรงน้ำดื่ม หมู่ที่ ๗ บ้านหนองปลิง	เพื่อให้สามารถบรรจุน้ำดื่มจำหน่ายให้ประชาชนทั่วไปสร้างรายได้ให้ชุมชน	ปรับปรุงโรงน้ำดื่ม ติดตั้งเครื่องบรรจุขวด เครื่องบรรจุแก้ว	๕๐๐,๐๐๐	๕๐๐,๐๐๐	-	-	-	๑. ร้อยละของครัวเรือนที่ได้รับผลประโยชน์ ๒. ร้อยละของประชาชนพึงพอใจ	๑. ประชาชนในหมู่บ้านมีรายได้เพิ่มขึ้น	กองช่าง
๓๘	โครงการก่อสร้างถนนลูกรังโดยใช้หินคลุก หมู่ที่ ๗ บ้านหนองปลิง	เพื่อให้ประชาชนมีเส้นทางในการคมนาคมที่สะดวกรวดเร็ว และปลอดภัย	ก่อสร้างถนนลูกรัง กว้าง ๕ เมตร ยาว ๓๐๐ เมตร	-	๕๐๐,๐๐๐	-	-	-	๑. ร้อยละของประชาชนเดินทางสะดวก ๒. ร้อยละของประชาชนพึงพอใจ ๓. ร้อยละที่อุบัติเหตุลดลง	๑. ทำให้ประชาชนเดินทางสะดวก ๒. ทำให้ลดการเกิดอุบัติเหตุ	กองช่าง

๒ บัญชีโครงการพัฒนาท้องถิ่น

รายละเอียดโครงการพัฒนา  
แผนพัฒนาท้องถิ่น (พ.ศ.๒๕๖๑ - ๒๕๖๕)  
องค์การบริหารส่วนตำบลดอนแสลบ

ก. ยุทธศาสตร์จังหวัดที่ ๕ ส่งเสริมการพัฒนาการค้า การลงทุน เขตเศรษฐกิจพิเศษ และการค้าชายแดน

ข. ยุทธศาสตร์การพัฒนาของอปท. ในเขตจังหวัดที่ ๒ ยุทธศาสตร์การพัฒนาด้านโครงสร้างพื้นฐาน

๒. ยุทธศาสตร์การพัฒนาด้านโครงสร้างพื้นฐาน

๒.๑ แผนงานอุตสาหกรรมและการโยธา

ที่	โครงการ	วัตถุประสงค์	เป้าหมาย (ผลผลิตของโครงการ)	งบประมาณและที่ผ่านมา					ตัวชี้วัด (KPI)	ผลที่คาดว่าจะได้รับ	หน่วยงาน รับผิดชอบ หลัก
				๒๕๖๑ (บาท)	๒๕๖๒ (บาท)	๒๕๖๓ (บาท)	๒๕๖๔ (บาท)	๒๕๖๕ (บาท)			
๓๙	โครงการก่อสร้างถนน หินคลุกบดอัดแน่น หมู่ที่ ๗ บ้านหนองปลิง	เพื่อให้ประชาชนมีเส้น ทางการคมนาคมที่ สะดวกรวดเร็วและ ปลอดภัย	ก่อสร้างถนนหินคลุกบด อัดแน่นรอบคันสระหนอง ข้างเล่น กว้าง ๔ เมตร ยาว ๕๐๐ เมตร	-	๕๐๐,๐๐๐	-	-	-	๑. ร้อยละของประชาชนเดิน ทางสะดวก ๒. ร้อยละของ ประชาชนพึงพอใจ ๓. ร้อยละที่อุบัติเหตุลดลง	๑. ทำให้ประชาชนเดิน ทางสะดวก ๒. ทำให้ลดการเกิด อุบัติเหตุ	กองช่าง
๔๐	โครงการก่อสร้างถนน คอนกรีตเสริมเหล็ก หมู่ที่ ๘ บ้านหนอง นางเลิ้ง	เพื่อให้ประชาชนมีเส้น ทางการคมนาคมที่ สะดวกรวดเร็วและ ปลอดภัย	ก่อสร้างถนนคอนกรีต เสริมเหล็ก กว้าง ๔ เมตร ยาว ๔๑๕ เมตร	๕๐๐,๐๐๐	๕๐๐,๐๐๐	-	-	-	๑. ร้อยละของประชาชนเดิน ทางสะดวก ๒. ร้อยละของประชาชน พึงพอใจ ๓. ร้อยละที่อุบัติเหตุลดลง	๑. ทำให้ประชาชน เดินทางสะดวก ๒. ทำให้ลดการเกิด อุบัติเหตุ	กองช่าง
๔๑	โครงการปรับปรุงถนนดิน เป็นถนนลูกรัง หมู่ที่ ๘ บ้านหนองนางเลิ้ง	เพื่อให้ประชาชนมีเส้น ทางการคมนาคมที่ สะดวกรวดเร็วและ ปลอดภัย	ปรับปรุงถนนดินเป็นถนน ลูกรัง กว้าง ๖ เมตร ยาว ๒,๕๐๐ เมตร พร้อมฝัง ท่อระบายน้ำขนาด ๖๐ ซม. จำนวน ๖ จุด	๙๐๐,๐๐๐	๙๐๐,๐๐๐	-	-	-	๑. ร้อยละของประชาชน เดินทางสะดวก ๒. ร้อยละของประชาชนพึง พอใจ ๓. ร้อยละที่อุบัติเหตุลดลง	๑. ทำให้ประชาชน เดินทางสะดวก ๒. ทำให้ลดการเกิด อุบัติเหตุ	กองช่าง

## ๒ บัญชีโครงการพัฒนาท้องถิ่น

รายละเอียดโครงการพัฒนา  
แผนพัฒนาท้องถิ่น (พ.ศ.๒๕๖๑ - ๒๕๖๕)  
องค์การบริหารส่วนตำบลดอนแสลบ

ก. ยุทธศาสตร์จังหวัดที่ ๕ ส่งเสริมการพัฒนาการค้า การลงทุน เขตเศรษฐกิจพิเศษ และการค้าชายแดน

ข. ยุทธศาสตร์การพัฒนาของอปท. ในเขตจังหวัดที่ ๒ ยุทธศาสตร์การพัฒนาด้านโครงสร้างพื้นฐาน

๒. ยุทธศาสตร์การพัฒนาด้านโครงสร้างพื้นฐาน

## ๒.๑ แผนงานอุตสาหกรรมและการโยธา

ที่	โครงการ	วัตถุประสงค์	เป้าหมาย (ผลผลิตของโครงการ)	งบประมาณและที่ผ่านมา					ตัวชี้วัด (KPI)	ผลที่คาดว่าจะได้รับ	หน่วยงาน รับผิดชอบ หลัก
				๒๕๖๑ (บาท)	๒๕๖๒ (บาท)	๒๕๖๓ (บาท)	๒๕๖๔ (บาท)	๒๕๖๕ (บาท)			
๔๒	โครงการก่อสร้างฝายน้ำล้น หมู่ที่ ๘ บ้านหนองนางเล้ง	เพื่อกักเก็บน้ำไว้ทำการเกษตรในฤดูแล้ง	สร้างฝายน้ำล้น ๒ จุดพร้อมวางท่อน้ำเข้าออกซ้ายขวา ลำห้วยสายวังหีบ ขนาดท่อ ๑๐๐ ซม. จำนวน ๘ จุด	๙๐๐,๐๐๐	๙๐๐,๐๐๐	-	-	-	๑. ร้อยละของเกษตรกรที่มีน้ำใช้ทำการเกษตรเพิ่มขึ้น ๒. ร้อยละของประชาชนพึงพอใจ	๑. เกษตรกรมีน้ำใช้ทำการเกษตรเพิ่มขึ้น	กองช่าง
๔๓	โครงการก่อสร้างถังประปาหมู่บ้าน หมู่ที่ ๘ บ้านหนองนางเล้ง	เพื่อให้ประชาชนมีน้ำใช้อุปโภคบริโภคอย่างเพียงพอ	ก่อสร้างถังประปาหมู่บ้าน ๑ จุด	-	๕๐๐,๐๐๐	-	-	-	๑. ร้อยละของประชาชนมีน้ำใช้เพิ่มขึ้น ๒. ร้อยละของประชาชนพึงพอใจ	๑. ทำให้ประชาชนมีน้ำใช้อุปโภคบริโภคเพียงพอ	กองช่าง
๔๔	โครงการก่อสร้างฐานพร้อมถังน้ำดื่ม หมู่ที่ ๘ บ้านหนองนางเล้ง	เพื่อให้ประชาชนมีน้ำใช้อุปโภคบริโภคอย่างเพียงพอ	สร้างฐานพร้อมถัง ขนาด ๒,๐๐๐ ลิตร จำนวน ๔ ถัง	-	๑๕๐,๐๐๐	-	-	-	๑. ร้อยละของประชาชนมีน้ำใช้เพิ่มขึ้น ๒. ร้อยละของประชาชนพึงพอใจ	๑. ทำให้ประชาชนมีน้ำใช้อุปโภคบริโภคเพียงพอ	กองช่าง
๔๕	โครงการก่อสร้างคลองขอยส่งน้ำ หมู่ที่ ๘ บ้านหนองนางเล้ง	เพื่อกักเก็บน้ำไว้ทำการเกษตรในฤดูแล้ง	ก่อสร้างคลองขอยส่งน้ำ กว้าง ๕๐. ซม. ยาว ๕๐๐ เมตร	-	๕๐๐,๐๐๐	-	-	-	๑. ร้อยละของเกษตรกรที่มีน้ำใช้ทำการเกษตรเพิ่มขึ้น ๒. ร้อยละของประชาชนพึงพอใจ	๑. เกษตรกรมีน้ำใช้ทำการเกษตรเพิ่มขึ้น	กองช่าง

๒ บัญชีโครงการพัฒนาท้องถิ่น

รายละเอียดโครงการพัฒนา  
แผนพัฒนาท้องถิ่น (พ.ศ.๒๕๖๑ - ๒๕๖๕)  
องค์การบริหารส่วนตำบลดอนแสลบ

ก. ยุทธศาสตร์จังหวัดที่ ๕ ส่งเสริมการพัฒนาการค้า การลงทุน เขตเศรษฐกิจพิเศษ และการค้าชายแดน

ข. ยุทธศาสตร์การพัฒนาของอปท. ในเขตจังหวัดที่ ๒ ยุทธศาสตร์การพัฒนาด้านโครงสร้างพื้นฐาน

๒. ยุทธศาสตร์การพัฒนาด้านโครงสร้างพื้นฐาน

๒.๑ แผนงานอุตสาหกรรมและการโยธา

ที่	โครงการ	วัตถุประสงค์	เป้าหมาย (ผลผลิตของ โครงการ)	งบประมาณและที่ผ่านมา					ตัวชี้วัด (KPI)	ผลที่คาดว่าจะได้รับ	หน่วยงาน รับผิดชอบ หลัก
				๒๕๖๑ (บาท)	๒๕๖๒ (บาท)	๒๕๖๓ (บาท)	๒๕๖๔ (บาท)	๒๕๖๕ (บาท)			
๔๖	โครงการก่อสร้างวางท่อระบายน้ำ หมู่ที่ ๘ บ้านหนองนางเล็ง ต.ดอนแสลบ อ.ห้วยกระเจา จ.กาญจนบุรี	เพื่อให้มีการระบายน้ำป้องกันน้ำท่วมขัง	ขนาดท่อ PVC ๘ นิ้ว จำนวน ๔ ท่อน		-	๕๐๐,๐๐๐	-	-	๑. ร้อยละของประชาชนที่ใช้ประโยชน์ ๒. ร้อยละของประชาชนที่พึงพอใจ	ทำให้น้ำไหลสะดวก เวลาฝนตกหนักและลดปัญหาน้ำท่วมขังในหมู่บ้าน	กองช่าง
๔๗	โครงการก่อสร้างถนน ลูกรัง หมู่ ๘ บ้านหนองนางเล็ง	เพื่อให้ประชาชนมีเส้นทางในการคมนาคมที่สะดวกรวดเร็วและปลอดภัย	ก่อสร้างถนนลูกรัง กว้าง ๕ เมตร ยาว ๑,๖๕๐ เมตร หนาเฉลี่ย ๐.๑๕ เมตร	-	-	-	๕๐๐,๐๐๐	-	๑. ร้อยละของประชาชนเดินทางสะดวก ๒. ร้อยละของประชาชนที่พึงพอใจ ๓. ร้อยละที่อุบัติเหตุลดลง	๑. ทำให้ประชาชนเดินทางสะดวก ๒. ทำให้ลดการเกิดอุบัติเหตุ	กองช่าง
๔๘	โครงการก่อสร้างถนนคอนกรีตเสริมเหล็ก หมู่ที่ ๙ บ้านกรับ เขื่อน หมู่ ๑๖ บ้านวังข้าวใหม่	เพื่อให้ประชาชนมีเส้นทางในการคมนาคมสะดวกรวดเร็วและปลอดภัย	ก่อสร้างถนนคอนกรีตเสริมเหล็ก กว้าง ๔ เมตร ยาว ๗๐๐ เมตร	๘๐๐,๐๐๐	๘๐๐,๐๐๐	-	-	-	๑. ร้อยละของประชาชนเดินทางสะดวก ๒. ร้อยละของประชาชนที่พึงพอใจ ๓. ร้อยละที่อุบัติเหตุลดลง	๑. ทำให้ประชาชนเดินทางสะดวก ๒. ทำให้ลดการเกิดอุบัติเหตุ	กองช่าง

๒ บัญชีโครงการพัฒนาท้องถิ่น

รายละเอียดโครงการพัฒนา  
แผนพัฒนาท้องถิ่น (พ.ศ.๒๕๖๑ - ๒๕๖๕)  
องค์การบริหารส่วนตำบลดอนแสลบ

ก. ยุทธศาสตร์จังหวัดที่ ๕ ส่งเสริมการพัฒนาการค้า การลงทุน เขตเศรษฐกิจพิเศษ และการค้าชายแดน

ข. ยุทธศาสตร์การพัฒนาของอปท. ในเขตจังหวัดที่ ๒ ยุทธศาสตร์การพัฒนาด้านโครงสร้างพื้นฐาน

๒. ยุทธศาสตร์การพัฒนาด้านโครงสร้างพื้นฐาน

๒.๑ แผนงานอุตสาหกรรมและการโยธา

ที่	โครงการ	วัตถุประสงค์	เป้าหมาย (ผลผลิตของโครงการ)	งบประมาณและที่ผ่านมา					ตัวชี้วัด (KPI)	ผลที่คาดว่าจะได้รับ	หน่วยงาน รับผิดชอบ หลัก
				๒๕๖๑ (บาท)	๒๕๖๒ (บาท)	๒๕๖๓ (บาท)	๒๕๖๔ (บาท)	๒๕๖๕ (บาท)			
๔๙	โครงการก่อสร้างถนนลูกรังบดอัดแน่นหมู่ที่ ๙ บ้านกรับเชื่อม หมู่ ๕ เส้นเขากระดวง	เพื่อให้ประชาชนมีเส้นทางในการคมนาคมที่สะดวกรวดเร็วและปลอดภัย	ก่อสร้างถนนลูกรัง หมู่ ๙ - หมู่ ๕ กว้าง ๖ เมตร ยาว ๑,๒๐๐ เมตร	๙๐๐,๐๐๐	๙๐๐,๐๐๐	-	-	-	๑. ร้อยละของประชาชนที่ใช้ประโยชน์ ๒. ร้อยละของประชาชนพึงพอใจ	๑. ทำให้ประชาชนเดินทางสะดวก ๒. ทำให้ลดการเกิดอุบัติเหตุ	กองช่าง
๕๐	โครงการขุดลอกลำห้วยหมู่ที่ ๙ บ้านกรับ	เพื่อให้ประชาชนมีน้ำใช้อย่างเพียงพอ	ขุดลอกลำห้วยทางน้ำ ยาว ๑,๐๐๐ เมตร	๕๐๐,๐๐๐	๕๐๐,๐๐๐	-	-	-	๑. ร้อยละของประชาชนที่ใช้ประโยชน์ ๒. ร้อยละของประชาชนพึงพอใจ	๑. ประชาชนมีน้ำไว้ใช้ อย่างเพียงพอ	กองช่าง
๕๑	โครงการวางระบายน้ำในหมู่บ้าน หมู่ที่ ๙ บ้านกรับ	เพื่อให้มีการระบายน้ำป้องกันน้ำท่วมขัง	ก่อสร้างวางระบายน้ำ ๒ สาย ระยะ ๖๐ เมตร และ ๑๐๐ เมตร	๕๐๐,๐๐๐	๕๐๐,๐๐๐	-	-	-	๑. ร้อยละของการลดน้ำท่วมขังในบ้านเรือน ๒. ร้อยละของประชาชนพึงพอใจ	ทำให้น้ำไหลสะดวกเวลาฝนตกหนักและลดปัญหาน้ำท่วมขังในหมู่บ้าน	กองช่าง
๕๒	โครงการปรับปรุงถนนลาดยาว หมู่ที่ ๑๐ บ้านหนองปล้อง	เพื่อให้ประชาชนมีเส้นทางในการคมนาคมที่สะดวกรวดเร็วและปลอดภัย	ก่อสร้างถนนลาดยาว หมู่ ๑๐ กว้าง ๖ ม. ยาว ๑,๐๐๐ ม. บริเวณทางแยกที่หักสายตรวจ	๙๐๐,๐๐๐	๙๐๐,๐๐๐	-	-	-	๑. ร้อยละของประชาชนที่ใช้ประโยชน์ ๒. ร้อยละของประชาชนพึงพอใจ	๑. ทำให้ประชาชนเดินทางสะดวก ๒. ทำให้ลดการเกิดอุบัติเหตุ	กองช่าง

## ๒ บัญชีโครงการพัฒนาท้องถิ่น

รายละเอียดโครงการพัฒนา  
แผนพัฒนาท้องถิ่น (พ.ศ.๒๕๖๑ - ๒๕๖๕)  
องค์การบริหารส่วนตำบลดอนแสลบ

ก. ยุทธศาสตร์จังหวัดที่ ๕ ส่งเสริมการพัฒนาการค้า การลงทุน เขตเศรษฐกิจพิเศษ และการค้าชายแดน

ข. ยุทธศาสตร์การพัฒนาของอปท. ในเขตจังหวัดที่ ๒ ยุทธศาสตร์การพัฒนาด้านโครงสร้างพื้นฐาน

๒. ยุทธศาสตร์การพัฒนาด้านโครงสร้างพื้นฐาน

## ๒.๑ แผนงานอุตสาหกรรมและการโยธา

ที่	โครงการ	วัตถุประสงค์	เป้าหมาย (ผลผลิตของโครงการ)	งบประมาณและที่ผ่านมา					ตัวชี้วัด (KPI)	ผลที่คาดว่าจะได้รับ	หน่วยงาน รับผิดชอบหลัก
				๒๕๖๑ (บาท)	๒๕๖๒ (บาท)	๒๕๖๓ (บาท)	๒๕๖๔ (บาท)	๒๕๖๕ (บาท)			
๕๓	โครงการก่อสร้างถนนคอนกรีตเสริมเหล็ก หมู่ที่ ๑๐ บ้านหนองปล้อง เชื่อมบ้านวังกบ	เพื่อให้ประชาชนมีเส้นทางในการคมนาคมที่สะดวกรวดเร็วและปลอดภัย	ก่อสร้างถนนคสล. บริเวณหน้าบ้านสารวัตรประสม กว้าง ๔ เมตร ยาว ๕๐๐ เมตร	๕๐๐,๐๐๐	๕๐๐,๐๐๐	-	-	-	๑.ร้อยละของประชาชนเดินทางสะดวก ๒.ร้อยละที่อุบัติเหตุลดลง	๑.ทำให้ประชาชนเดินทางสะดวก ๒.ทำให้ลดการเกิดอุบัติเหตุ	กองช่าง
๕๔	โครงการวางท่อระบายน้ำเพื่อการเกษตร หมู่ที่ ๑๐ บ้านหนองปล้อง	เพื่อให้ประชาชนมีน้ำใช้ทำการเกษตรอย่างเพียงพอ	วางท่อระบายน้ำเพื่อการเกษตร หมู่ที่ ๑๐ ต่อจากซอย ๕	-	๕๐๐,๐๐๐	-	-	-	๑.ร้อยละของประชาชนเดินทางสะดวก ๒. ร้อยละของประชาชนพึงพอใจ	๑. ประชาชนมีน้ำไว้ใช้ อย่างเพียงพอ	กองช่าง
๕๕	โครงการก่อสร้างถนนคอนกรีตเสริมเหล็ก หมู่ที่ ๑๐ บ้านหนองปล้อง บริเวณซอย ๑	เพื่อให้ประชาชนมีเส้นทางในการคมนาคมที่สะดวกรวดเร็วและปลอดภัย	ก่อสร้างถนนคสล. บริเวณซอย ๑ กว้าง ๔ เมตร ยาว ๓๐๐ เมตร	-	๕๐๐,๐๐๐	-	-	-	๑. ร้อยละของประชาชนเดินทางสะดวก ๒.ร้อยละที่อุบัติเหตุลดลง	๑. ทำให้ประชาชนเดินทางสะดวก ๒.ทำให้ลดการเกิดอุบัติเหตุ	กองช่าง
๕๖	โครงการก่อสร้างถนนคอนกรีตเสริมเหล็ก หมู่ที่ ๑๐ บ้านหนองปล้อง บริเวณซอย ๒	เพื่อให้ประชาชนมีเส้นทางในการคมนาคมที่สะดวกรวดเร็วและปลอดภัย	ก่อสร้างถนนคสล. บริเวณซอย ๒ กว้าง ๔ เมตร ยาว ๒๕๐เมตร	-	๕๐๐,๐๐๐	-	-	-	๑. ร้อยละของประชาชนเดินทางสะดวก ๒.ร้อยละที่อุบัติเหตุลดลง	๑. ทำให้ประชาชนเดินทางสะดวก ๒. ทำให้ลดการเกิดอุบัติเหตุ	กองช่าง



รายละเอียดโครงการพัฒนา  
แผนพัฒนาท้องถิ่น (พ.ศ.๒๕๖๑ - ๒๕๖๕)  
องค์การบริหารส่วนตำบลดอนแสลบ

ก. ยุทธศาสตร์จังหวัดที่ ๕ ส่งเสริมการพัฒนาการค้า การลงทุน เขตเศรษฐกิจพิเศษ และการค้าชายแดน

ข. ยุทธศาสตร์การพัฒนาของอปท. ในเขตจังหวัดที่ ๒ ยุทธศาสตร์การพัฒนาด้านโครงสร้างพื้นฐาน

๒. ยุทธศาสตร์การพัฒนาด้านโครงสร้างพื้นฐาน

๒.๑ แผนงานอุตสาหกรรมและการโยธา

ที่	โครงการ	วัตถุประสงค์	เป้าหมาย (ผลผลิตของโครงการ)	งบประมาณและที่ผ่านมา					ตัวชี้วัด (KPI)	ผลที่คาดว่าจะได้รับ	หน่วยงาน รับผิดชอบ หลัก
				๒๕๖๑ (บาท)	๒๕๖๒ (บาท)	๒๕๖๓ (บาท)	๒๕๖๔ (บาท)	๒๕๖๕ (บาท)			
๕๗	โครงการก่อสร้างถนนคอนกรีตเสริมเหล็ก หมู่ที่ ๑ บ้านหนองปล้องบริเวณซอย ๔	เพื่อให้ประชาชนมีเส้นทางในการคมนาคมที่สะดวก รวดเร็วและปลอดภัย	ก่อสร้างถนน คสล. บริเวณซอย ๔ กว้าง ๔ เมตร ยาว ๒๗๐ เมตร	-	-	๕๐๐,๐๐๐	-	-	ถนนคอนกรีตเสริมเหล็ก จำนวน ๑ เส้น	๑.ทำให้ประชาชนเดินทางสะดวก ๒.ทำให้ลดการเกิดอุบัติเหตุ	กองช่าง
๕๘	โครงการก่อสร้างถนนคอนกรีตเสริมเหล็ก หมู่ที่ ๑๐ บ้านหนองปล้อง บริเวณซอย ๖/๑	เพื่อให้ประชาชนมีเส้นทางในการคมนาคมที่สะดวก รวดเร็วและปลอดภัย	ก่อสร้างถนน คสล. บริเวณซอย ๖/๑ กว้าง ๔ เมตร ยาว ๒๗๐ เมตร	-	-	๕๐๐,๐๐๐	-	-	ถนนคอนกรีตเสริมเหล็ก จำนวน ๑ เส้น	๑.ทำให้ประชาชนเดินทางสะดวก ๒.ทำให้ลดการเกิดอุบัติเหตุ	กองช่าง
๕๙	โครงการก่อสร้างถนนคอนกรีตเสริมเหล็ก หมู่ที่ ๑๐ บ้านหนองปล้อง บริเวณซอย ๗	เพื่อให้ประชาชนมีเส้นทางในการคมนาคมที่สะดวก รวดเร็วและปลอดภัย	ก่อสร้างถนน คสล. บริเวณซอย ๗ กว้าง ๔ เมตร ยาว ๒๕๐ เมตร	-	-	๕๐๐,๐๐๐	-	-	ถนนคอนกรีตเสริมเหล็ก จำนวน ๑ เส้น	๑. ทำให้ประชาชนเดินทางสะดวก ๒. ทำให้ลดการเกิดอุบัติเหตุ	กองช่าง
๖๐	โครงการขุดคลองดิน หมู่ที่ ๑๐ บ้านหนองปล้อง	เพื่อให้ประชาชนมีน้ำใช้อย่างเพียงพอ	ขุดคลองดินสายแยกจากคลองซ้าย L๑ บริเวณบ้านตลาดเขตผ่านบ้านหนองปล้องผ่านบ้านวังกาบ	-	-	-	๙๐๐,๐๐๐	-	๑. ร้อยละของประชาชนที่ใช้ประโยชน์ ๒. ร้อยละของประชาชนพึงพอใจ	๑. ประชาชนมีน้ำไว้ใช้อย่างเพียงพอ	กองช่าง

## ๒ บัญชีโครงการพัฒนาท้องถิ่น

รายละเอียดโครงการพัฒนา  
แผนพัฒนาท้องถิ่น (พ.ศ.๒๕๖๑ - ๒๕๖๕)

## องค์การบริหารส่วนตำบลดอนแสลบ

ก. ยุทธศาสตร์จังหวัดที่ ๕ ส่งเสริมการพัฒนาการค้า การลงทุน เขตเศรษฐกิจพิเศษ และการค้าชายแดน

ข. ยุทธศาสตร์การพัฒนาของอปท. ในเขตจังหวัดที่ ๒ ยุทธศาสตร์การพัฒนาด้านโครงสร้างพื้นฐาน

๒. ยุทธศาสตร์การพัฒนาด้านโครงสร้างพื้นฐาน

## ๒.๑ แผนงานอุตสาหกรรมและการโยธา

ที่	โครงการ	วัตถุประสงค์	เป้าหมาย (ผลผลิตของโครงการ)	งบประมาณและที่ผ่านมา					ตัวชี้วัด (KPI)	ผลที่คาดว่าจะได้รับ	หน่วยงาน รับผิดชอบ หลัก
				๒๕๖๑ (บาท)	๒๕๖๒ (บาท)	๒๕๖๓ (บาท)	๒๕๖๔ (บาท)	๒๕๖๕ (บาท)			
๖๑	โครงการก่อสร้างหอกระจายข่าว หมู่ที่ ๑๐ บ้านหนองปล้อง	เพื่อให้ประชาชนได้รับทราบข้อมูลข่าวสารต่างอย่างทั่วถึง	สร้างหอกระจายข่าวพร้อมอุปกรณ์เครื่องขยายเสียง	-	-	๓๐๐,๐๐๐	-	-	๑. ร้อยละของประชาชนที่ได้รับประโยชน์ ๒. ร้อยละของประชาชนพึงพอใจ	๑. ทำให้ประชาชนได้รับทราบข้อมูลข่าวสารอย่างทั่วถึง	กองช่าง
๖๒	โครงการก่อสร้างถนนคอนกรีตเสริมเหล็ก หมู่ที่ ๑๑ บ้านใหม่	เพื่อให้ประชาชนมีเส้นทางในการคมนาคมที่สะดวกรวดเร็วและปลอดภัย	ก่อสร้างถนนคสล. กว้าง ๔ เมตร ยาว ๑,๐๐๐ เมตร	๕๐๐,๐๐๐	๕๐๐,๐๐๐	-	-	-	๑. ร้อยละของประชาชนเดินทางสะดวก ๒. ร้อยละที่อุบัติเหตุลดลง	๑. ทำให้ประชาชนเดินทางสะดวก ๒. ทำให้ลดการเกิดอุบัติเหตุ	กองช่าง
๖๓	โครงการก่อสร้างถนนหินคลุกบดอัดแน่น หมู่ที่ ๑๑ บ้านใหม่	เพื่อให้ประชาชนมีเส้นทางในการคมนาคมที่สะดวกรวดเร็วและปลอดภัย	ก่อสร้างถนนหินคลุกบดอัดแน่น กว้าง ๔ เมตร ยาว ๓,๐๐๐ เมตร	๑,๕๐๐,๐๐๐	๑,๕๐๐,๐๐๐	-	-	-	๑. ร้อยละของประชาชนเดินทางสะดวก ๒. ร้อยละที่อุบัติเหตุลดลง	๑. ทำให้ประชาชนเดินทางสะดวก ๒. ทำให้ลดการเกิดอุบัติเหตุ	กองช่าง
๖๔	โครงการวางท่อระบายน้ำทิ้ง หมู่ที่ ๑๑ บ้านใหม่	เพื่อให้มีการระบายน้ำป้องกันน้ำท่วมขัง	วางระบายน้ำระยะ ๒๐๐ เมตร ขนาดท่อ ๓๐ ซม.	๕๐๐,๐๐๐	๕๐๐,๐๐๐	-	-	-	๑. ร้อยละของการลดน้ำท่วมขังในบ้านเรือน ๒. ร้อยละของประชาชนพึงพอใจ	ทำให้มีน้ำไหลสะดวก เวลาฝนตกหนักลดปัญหาน้ำท่วมขังในหมู่บ้าน	กองช่าง

รายละเอียดโครงการพัฒนา  
แผนพัฒนาท้องถิ่น (พ.ศ.๒๕๖๑ - ๒๕๖๕)  
องค์การบริหารส่วนตำบลดอนแสลบ

ก. ยุทธศาสตร์จังหวัดที่ ๕ ส่งเสริมการพัฒนาการค้า การลงทุน เขตเศรษฐกิจพิเศษ และการค้าชายแดน

ข. ยุทธศาสตร์การพัฒนาของอปท. ในเขตจังหวัดที่ ๒ ยุทธศาสตร์การพัฒนาด้านโครงสร้างพื้นฐาน

๒. ยุทธศาสตร์การพัฒนาด้านโครงสร้างพื้นฐาน

๒.๑ แผนงานอุตสาหกรรมและการโยธา

ที่	โครงการ	วัตถุประสงค์	เป้าหมาย (ผลผลิตของโครงการ)	งบประมาณและที่ผ่านมา					ตัวชี้วัด (KPI)	ผลที่คาดว่าจะได้รับ	หน่วยงาน รับผิดชอบ หลัก
				๒๕๖๑ (บาท)	๒๕๖๒ (บาท)	๒๕๖๓ (บาท)	๒๕๖๔ (บาท)	๒๕๖๕ (บาท)			
๖๕	โครงการเปลี่ยนท่อ ประปาภายในหมู่บ้าน หมู่ที่ ๑๑ บ้านใหม่	เพื่อให้ประชาชนมีน้ำ ใช้อุปโภคบริโภคอย่าง เพียงพอ	เปลี่ยนท่อประปาภายใน หมู่บ้านขนาดท่อ pvc ๒ นิ้ว	-	๕๐๐,๐๐๐	-	-	-	๑. ร้อยละของประชาชนมีน้ำใช้ เพิ่มขึ้น ๒. ร้อยละของประชาชนพึงพอใจ	๑. ทำให้ประชาชนมี น้ำใช้อุปโภคบริโภค เพียงพอ	กองช่าง
๖๖	โครงการก่อสร้างถนน ลูกรัง หมู่ที่ ๑๑ บ้านใหม่	เพื่อให้ประชาชนมีเส้น ทางการคมนาคม ที่สะดวกรวดเร็วและ ปลอดภัย	ก่อสร้างถนนลูกรัง กว้าง ๔ เมตร ยาว ๕,๐๐๐ เมตร	-	๑,๖๐๐,๐๐๐	-	-	-	๑. ร้อยละของประชาชนเดินทาง สะดวก ๒. ร้อยละที่อุบัติเหตุลดลง	๑. ทำให้ประชาชนเดิน ทางสะดวก ๒. ทำให้ลดการเกิด อุบัติเหตุ	กองช่าง
๖๗	โครงการก่อสร้างถนน คอนกรีตเสริมเหล็ก หมู่ที่ ๑๑ บ้านใหม่	เพื่อให้ประชาชนมีเส้น ทางการคมนาคมที่ สะดวกรวดเร็วและ ปลอดภัย	ก่อสร้างถนนคสล. กว้าง ๓ เมตร ยาว ๕๐๐ เมตร	-	๕๐๐,๐๐๐	-	-	-	๑. ร้อยละของประชาชนเดินทาง สะดวก ๒. ร้อยละที่อุบัติเหตุลดลง	๑. ทำให้ประชาชน เดินทางสะดวก ๒. ทำให้ลดการเกิด อุบัติเหตุ	กองช่าง
๖๘	โครงการก่อสร้างถนน คอนกรีตเสริมเหล็ก หมู่ที่ ๙ บ้านกรับ	เพื่อให้ประชาชนมี เส้นทางในการคมนาคม ที่สะดวกรวดเร็วและ ปลอดภัย	ขนาดกว้าง ๔.๐๐ เมตร ยาว ๒๐๐.๐๐ เมตร หนา ๐.๑๕ เมตร	-	-	-	๕๐๐,๐๐๐	-	๑. ร้อยละของประชาชนเดินทาง สะดวก ๒. ร้อยละที่อุบัติเหตุลดลง	๑. ทำให้ประชาชน เดินทางสะดวก ๒. ทำให้ลดการเกิด อุบัติเหตุ	กองช่าง

## ๒ บัญชีโครงการพัฒนาท้องถิ่น

รายละเอียดโครงการพัฒนา  
แผนพัฒนาท้องถิ่น (พ.ศ.๒๕๖๑ - ๒๕๖๕)  
องค์การบริหารส่วนตำบลดอนแสลบ

ก. ยุทธศาสตร์จังหวัดที่ ๕ ส่งเสริมการพัฒนาการค้า การลงทุน เขตเศรษฐกิจพิเศษ และการค้าชายแดน

ข. ยุทธศาสตร์การพัฒนาของอปท. ในเขตจังหวัดที่ ๒ ยุทธศาสตร์การพัฒนาด้านโครงสร้างพื้นฐาน

๒. ยุทธศาสตร์การพัฒนาด้านโครงสร้างพื้นฐาน

## ๒.๑ แผนงานอุตสาหกรรมและการโยธา

ที่	โครงการ	วัตถุประสงค์	เป้าหมาย (ผลผลิตของโครงการ)	งบประมาณและที่ผ่านมา					ตัวชี้วัด (KPI)	ผลที่คาดว่าจะได้รับ	หน่วยงาน รับผิดชอบหลัก
				๒๕๖๑ (บาท)	๒๕๖๒ (บาท)	๒๕๖๓ (บาท)	๒๕๖๔ (บาท)	๒๕๖๕ (บาท)			
๖๙	โครงการติดตั้งถังประปาหมู่บ้านที่ ๑๒ บ้านเขาตินสอ	เพื่อให้ประชาชนมีน้ำใช้อุปโภคบริโภคอย่างเพียงพอ	ติดตั้งถังประปาใหม่จำนวน ๑ ถัง	๕๐๐,๐๐๐	๕๐๐,๐๐๐	-	-	-	๑. ร้อยละของประชาชนมีน้ำใช้เพิ่มขึ้น ๒. ร้อยละของประชาชนพึงพอใจ	ทำให้ประชาชนมีน้ำใช้อุปโภคบริโภคเพียงพอ	กองช่าง
๗๐	โครงการก่อสร้างถนนคอนกรีตเสริมเหล็ก หมู่ที่ ๑๒ บ้านเขาตินสอ ต.ดอนแสลบ เชื่อมหมู่ที่ ๗ บ้านเขาศาลา ต.ห้วยกระเจา	เพื่อให้ประชาชนมีเส้นทางในการคมนาคมที่สะดวก รวดเร็วและปลอดภัย	ก่อสร้างถนน คสล. กว้าง ๖ เมตร ยาว ๕๕๐ เมตร	๑,๙๙๓,๐๐๐	-	-	-	-	๑. ร้อยละของประชาชนเดินทางสะดวก ๒. ร้อยละของประชาชนพึงพอใจ ๓. ร้อยละที่อุบัติเหตุลดลง	ทำให้ประชาชนเดินทางสะดวก ลดการเกิดอุบัติเหตุ	กองช่าง
๗๑	โครงการก่อสร้างหอกระจายข่าว หมู่ที่ ๑๒ บ้านเขาตินสอ	เพื่อให้ประชาชนได้รับทราบข้อมูลข่าวสารต่างอย่างทั่วถึง	ก่อสร้างหอกระจายข่าวพร้อมอุปกรณ์เครื่องขยายเสียง	๓๐๐,๐๐๐	๓๐๐,๐๐๐	-	-	-	๑. ร้อยละของประชาชนที่ได้รับประโยชน์ ๒. ร้อยละของประชาชนพึงพอใจ	๑. ทำให้ประชาชนได้รับทราบข้อมูลข่าวสารอย่างทั่วถึง	กองช่าง
๗๒	โครงการก่อสร้างถนนคอนกรีตเสริมเหล็ก หมู่ที่ ๑๒ บ้านเขาตินสอซอย ๒	เพื่อให้ประชาชนมีเส้นทางในการคมนาคมที่สะดวก รวดเร็วและปลอดภัย	ก่อสร้างถนน คสล. กว้าง ๔ เมตร ยาว ๔๐๐ เมตร	๕๐๐,๐๐๐	๕๐๐,๐๐๐	-	-	-	๑. ร้อยละของประชาชนเดินทางสะดวก ๒. ร้อยละที่อุบัติเหตุลดลง	๑. ทำให้ประชาชนเดินทางสะดวก ๒. ทำให้ลดการเกิดอุบัติเหตุ	กองช่าง

## ๒ บัญชีโครงการพัฒนาท้องถิ่น

รายละเอียดโครงการพัฒนา  
แผนพัฒนาท้องถิ่น (พ.ศ.๒๕๖๑ - ๒๕๖๕)  
องค์การบริหารส่วนตำบลดอนแสลบ

ก. ยุทธศาสตร์จังหวัดที่ ๕ ส่งเสริมการพัฒนาการค้า การลงทุน เขตเศรษฐกิจพิเศษ และการค้าชายแดน

ข. ยุทธศาสตร์การพัฒนาของอปท. ในเขตจังหวัดที่ ๒ ยุทธศาสตร์การพัฒนาด้านโครงสร้างพื้นฐาน

๒. ยุทธศาสตร์การพัฒนาด้านโครงสร้างพื้นฐาน

## ๒.๑ แผนงานอุตสาหกรรมและการโยธา

ที่	โครงการ	วัตถุประสงค์	เป้าหมาย (ผลผลิตของโครงการ)	งบประมาณและที่ผ่านมา					ตัวชี้วัด (KPI)	ผลที่คาดว่าจะได้รับ	หน่วยงาน รับผิดชอบ หลัก
				๒๕๖๑ (บาท)	๒๕๖๒ (บาท)	๒๕๖๓ (บาท)	๒๕๖๔ (บาท)	๒๕๖๕ (บาท)			
๗๓	โครงการซ่อมแซมถนนลูกรัง หมู่ที่ ๑๒ บ้านเขาดินสอ	เพื่อให้ประชาชนมีเส้นทางในการคมนาคมที่สะดวกรวดเร็วและปลอดภัย	ซ่อมแซมถนนลูกรัง กว้าง ๖ เมตร ยาว ๑,๕๐๐ เมตร	๑,๕๐๐,๐๐๐	๑,๕๐๐,๐๐๐	-	-	-	๑. ร้อยละของประชาชนเดินทางสะดวก ๒. ร้อยละที่อุบัติเหตุลดลง	๑. ทำให้ประชาชนเดินทางสะดวก ๒. ทำให้ลดการเกิดอุบัติเหตุ	กองช่าง
๗๔	โครงการก่อสร้างถนนลูกรัง หมู่ที่ ๑๒ บ้านเขาดินสอ เส้นบ้านเก่า - เขาดินสอ	เพื่อให้ประชาชนมีเส้นทางในการคมนาคมที่สะดวกรวดเร็วและปลอดภัย	ก่อสร้างถนนลูกรัง กว้าง ๕ เมตร ยาว ๒,๐๐๐ เมตร	-	๑,๗๐๐,๐๐๐	-	-	-	๑. ร้อยละของประชาชนเดินทางสะดวก ๒. ร้อยละที่อุบัติเหตุลดลง	๑. ทำให้ประชาชนเดินทางสะดวก ๒. ทำให้ลดการเกิดอุบัติเหตุ	กองช่าง
๗๕	โครงการก่อสร้างถนนลูกรัง หมู่ที่ ๑๒ บ้านเขาดินสอ เส้นหนองสามสิบ - เขาศาลา	เพื่อให้ประชาชนมีเส้นทางในการคมนาคมที่สะดวกรวดเร็วและปลอดภัย	ก่อสร้างถนนลูกรัง กว้าง ๕ เมตร ยาว ๒,๕๐๐ เมตร	-	๑,๘๐๐,๐๐๐	-	-	-	๑. ร้อยละของประชาชนเดินทางสะดวก ๒. ร้อยละที่อุบัติเหตุลดลง	๑. ทำให้ประชาชนเดินทางสะดวก ๒. ทำให้ลดการเกิดอุบัติเหตุ	กองช่าง
๗๖	โครงการก่อสร้างถนนคอนกรีตเสริมเหล็ก หมู่ที่ ๑๒ บ้านเขาดินสอ เส้นวัดเขาดินสอ	เพื่อให้ประชาชนมีเส้นทางในการคมนาคมที่สะดวกรวดเร็วและปลอดภัย	ก่อสร้างถนนคสล. กว้าง ๔ เมตร ยาว ๗๐๐ เมตร	-	-	๘๐๐,๐๐๐	-	-	๑. ร้อยละของประชาชนเดินทางสะดวก ๒. ร้อยละที่อุบัติเหตุลดลง	๑. ทำให้ประชาชนเดินทางสะดวก ๒. ทำให้ลดการเกิดอุบัติเหตุ	กองช่าง

รายละเอียดโครงการพัฒนา  
แผนพัฒนาท้องถิ่น (พ.ศ.๒๕๖๑ - ๒๕๖๕)  
องค์การบริหารส่วนตำบลดอนแสลบ

ก. ยุทธศาสตร์จังหวัดที่ ๕ ส่งเสริมการพัฒนาการค้า การลงทุน เขตเศรษฐกิจพิเศษ และการค้าชายแดน

ข. ยุทธศาสตร์การพัฒนาของอปท. ในเขตจังหวัดที่ ๒ ยุทธศาสตร์การพัฒนาด้านโครงสร้างพื้นฐาน

๒. ยุทธศาสตร์การพัฒนาด้านโครงสร้างพื้นฐาน

๒.๑ แผนงานอุตสาหกรรมและการโยธา

ที่	โครงการ	วัตถุประสงค์	เป้าหมาย (ผลผลิตของโครงการ)	งบประมาณและที่ผ่านมา					ตัวชี้วัด (KPI)	ผลที่คาดว่าจะได้รับ	หน่วยงาน รับผิดชอบ หลัก
				๒๕๖๑ (บาท)	๒๕๖๒ (บาท)	๒๕๖๓ (บาท)	๒๕๖๔ (บาท)	๒๕๖๕ (บาท)			
๗๗	โครงการขุดลอกสระน้ำ หมู่ที่ ๑๒ บ้านเขาดินสอ	เพื่อให้ประชาชนมี น้ำใช้อย่างเพียงพอ	ขุดสระน้ำจำนวน ๑๐ ไร่ (สระประปา)	๕๐๐,๐๐๐	๕๐๐,๐๐๐	-	-	-	๑. ร้อยละของประชาชน ที่ใช้ประโยชน์ ๒. ร้อยละของประชาชนพึง พอใจ	๑. ประชาชนมีน้ำไว้ ใช้อย่างเพียงพอ	กองช่าง
๗๘	โครงการขยายเขตประปา หมู่ที่ ๑๒ บ้านเขาดินสอ	เพื่อให้ประชาชนมี น้ำใช้อย่างเพียงพอ	ขยายเขตประปาระยะ ๗๐๐ เมตร	๕๐๐,๐๐๐	๕๐๐,๐๐๐	-	-	-	๑. ร้อยละของประชาชน ที่ใช้ประโยชน์ ๒. ร้อยละ ของประชาชนพึงพอใจ	๑. ประชาชนมีน้ำไว้ ใช้อย่างเพียงพอ	กองช่าง
๗๙	โครงการเดินท่อเมน ประปาหมู่บ้าน หมู่ที่ ๑๓ บ้านโป่งสวรรค์	เพื่อให้ประชาชนมี น้ำใช้อย่างเพียงพอ	เดินท่อเมนประปา ระยะ ๓,๐๐๐ เมตร	๕๐๐,๐๐๐	๕๐๐,๐๐๐	-	-	-	๑. ร้อยละของประชาชน ที่ใช้ประโยชน์ ๒. ร้อยละของประชาชนพึง พอใจ	๑. ประชาชนมีน้ำไว้ ใช้อย่างเพียงพอ	กองช่าง
๘๐	โครงการติดตั้งเครื่อง กรองน้ำผสมคลอรีน หมู่ที่ ๑๓ บ้านโป่งสวรรค์	เพื่อให้ประชาชนมีน้ำ สะอาดใช้ในหมู่บ้าน	ติดตั้งเครื่องกรองน้ำ ผสมคลอรีน ๑ เครื่อง	-	-	๒๐๐,๐๐๐	-	-	๑. ร้อยละของประชาชน ที่ใช้ประโยชน์ ๒. ร้อยละของประชาชนพึง พอใจ	๑. ประชาชนมีน้ำ สะอาดไว้ใช้อย่าง เพียงพอ	กองช่าง

## ๒ บัญชีโครงการพัฒนาท้องถิ่น

รายละเอียดโครงการพัฒนา  
แผนพัฒนาท้องถิ่น (พ.ศ.๒๕๖๑ - ๒๕๖๕)  
องค์การบริหารส่วนตำบลดอนแสลบ

ก. ยุทธศาสตร์จังหวัดที่ ๕ ส่งเสริมการพัฒนาการค้า การลงทุน เขตเศรษฐกิจพิเศษ และการค้าชายแดน

ข. ยุทธศาสตร์การพัฒนาของอปท. ในเขตจังหวัดที่ ๒ ยุทธศาสตร์การพัฒนาด้านโครงสร้างพื้นฐาน

๒. ยุทธศาสตร์การพัฒนาด้านโครงสร้างพื้นฐาน

## ๒.๑ แผนงานอุตสาหกรรมและการโยธา

ที่	โครงการ	วัตถุประสงค์	เป้าหมาย (ผลผลิตของโครงการ)	งบประมาณและที่ผ่านมา					ตัวชี้วัด (KPI)	ผลที่คาดว่าจะได้รับ	หน่วยงาน รับผิดชอบ หลัก
				๒๕๖๑ (บาท)	๒๕๖๒ (บาท)	๒๕๖๓ (บาท)	๒๕๖๔ (บาท)	๒๕๖๕ (บาท)			
๘๑	โครงการเดินท่อเมนประปาหมู่บ้าน หมู่ที่ ๑๓ บ้านโป่งสวรรค์ จากหมู่ ๑๓ ไป หมู่ ๑๕	เพื่อให้ประชาชนมีน้ำใช้อย่างเพียงพอ	เดินท่อเมนประปาระยะ ๑,๕๐๐ เมตร	-	-	-	๕๐๐,๐๐๐	-	๑. ร้อยละของประชาชนที่ใช้ประโยชน์ ๒. ร้อยละของประชาชนพึงพอใจ	๑. ประชาชนมีน้ำไว้ใช้อย่างเพียงพอ	กองช่าง
๘๒	โครงการก่อสร้างถนนคอนกรีตเสริมเหล็ก หมู่ที่ ๑๓ บ้านโป่งสวรรค์	เพื่อให้ประชาชนมีเส้นทางในการคมนาคมที่สะดวกรวดเร็วและปลอดภัย	ก่อสร้างถนนคอนกรีตเสริมเหล็ก ขนาดกว้าง ๔.๐๐ ม. ยาว ๒๐๐.๐๐ ม. หน้า ๐.๑๕ ม.	-	-	-	๕๐๐,๐๐๐	-	๑. ร้อยละของประชาชนที่ใช้ประโยชน์ ๒. ร้อยละของประชาชนพึงพอใจ	๑. ทำให้ประชาชนเดินทางสะดวก ๒. ทำให้ลดการเกิดอุบัติเหตุ	กองช่าง
๘๓	โครงการก่อสร้างถนนลาดยาง หมู่ที่ ๑๔ บ้านเขาใหญ่	เพื่อให้ประชาชนมีเส้นทางในการคมนาคมที่สะดวกรวดเร็วและปลอดภัย	ก่อสร้างถนนลาดยาง กว้าง ๖ เมตร ยาว ๕,๐๐๐ เมตร	๑,๗๐๐,๐๐๐	๑,๗๐๐,๐๐๐	-	-	-	๑. ร้อยละของประชาชนเดินทางสะดวก ๒. ร้อยละของประชาชนพึงพอใจ	๑. ทำให้ประชาชนเดินทางสะดวก ๒. ทำให้ลดการเกิดอุบัติเหตุ	กองช่าง
๘๔	โครงการก่อสร้างถนนลูกรังบดอัด หมู่ที่ ๑๔ บ้านเขาใหญ่	เพื่อให้ประชาชนมีเส้นทางในการคมนาคมที่สะดวกรวดเร็วและปลอดภัย	ก่อสร้างถนนลูกรัง กว้าง ๖ เมตร ยาว ๓,๐๐๐ เมตร	-	๑,๒๐๐,๐๐๐	-	-	-	๑. ร้อยละของประชาชนเดินทางสะดวก ๒. ร้อยละที่อุบัติเหตุลดลง	๑. ทำให้ประชาชนเดินทางสะดวก ๒. ทำให้ลดการเกิดอุบัติเหตุ	กองช่าง

รายละเอียดโครงการพัฒนา  
แผนพัฒนาท้องถิ่น (พ.ศ.๒๕๖๑ - ๒๕๖๕)  
องค์การบริหารส่วนตำบลดอนแสลบ

ก. ยุทธศาสตร์จังหวัดที่ ๕ ส่งเสริมการพัฒนาการค้า การลงทุน เขตเศรษฐกิจพิเศษ และการค้าชายแดน

ข. ยุทธศาสตร์การพัฒนาของอปท. ในเขตจังหวัดที่ ๒ ยุทธศาสตร์การพัฒนาด้านโครงสร้างพื้นฐาน

๒. ยุทธศาสตร์การพัฒนาด้านโครงสร้างพื้นฐาน

๒.๑ แผนงานอุตสาหกรรมและการโยธา

ที่	โครงการ	วัตถุประสงค์	เป้าหมาย (ผลผลิตของโครงการ)	งบประมาณและที่ผ่านมา					ตัวชี้วัด (KPI)	ผลที่คาดว่าจะได้รับ	หน่วยงาน รับผิดชอบ หลัก
				๒๕๖๑ (บาท)	๒๕๖๒ (บาท)	๒๕๖๓ (บาท)	๒๕๖๔ (บาท)	๒๕๖๕ (บาท)			
๘๕	โครงการขุดลอกลำห้วย หมู่ที่ ๑๔ บ้านเขาใหญ่	เพื่อให้ประชาชนมี น้ำใช้อย่างเพียงพอ	ขุดลอกลำห้วย กว้าง ๖ เมตร ยาว ๕,๐๐๐ เมตร	-	-	๑,๕๐๐,๐๐๐	-	-	๑. ร้อยละของประชาชนที่ ใช้ประโยชน์ ๒. ร้อยละ ของประชาชนพึงพอใจ	๑. ประชาชนมีน้ำไว้ ใช้อย่างเพียงพอ	กองช่าง
๘๖	โครงการก่อสร้างถนนลาด ยางแอสฟัลติก คอนกรีต ห หมู่ที่ ๑๕ บ้านหนองเจริญ ทรัพย์	เพื่อให้ประชาชนมีเส้น ทางในการคมนาคมที่ สะดวกรวดเร็วและ ปลอดภัย	ก่อสร้างถนนลาดยาง กว้าง ๖ เมตร ยาว ๓,๐๐๐ เมตร	๑,๗๐๐,๐๐๐	๑,๗๐๐,๐๐๐	-	-	-	๑. ร้อยละของประชาชน เดินทางสะดวก ๒. ร้อยละที่อุบัติเหตุลดลง	๑. ทำให้ประชาชน เดินทางสะดวก ๒. ทำให้ลดการเกิด อุบัติเหตุ	กองช่าง
๘๗	โครงการก่อสร้างโรงเรือน พร้อมติดตั้งเครื่องทำน้ำดื่ม หมู่ที่ ๑๕ บ้านหนองเจริญ ทรัพย์	เพื่อให้ประชาชนมีน้ำ สะอาดใช้ในหมู่บ้าน	ก่อสร้างโรงเรือนพร้อม ติดตั้งเครื่องทำน้ำดื่ม ขนาดบรรจุน้ำ ๖,๐๐๐ ลิตร	๕๐๐,๐๐๐	๕๐๐,๐๐๐	-	-	-	๑. ร้อยละของประชาชนที่ ใช้ประโยชน์ ๒. ร้อยละของประชาชนที่ พอใจ	๑. ประชาชนมีน้ำ สะอาดไว้ใช้อย่าง เพียงพอ	กองช่าง
๘๘	โครงการก่อสร้างถนน คอนกรีต หมู่ที่ ๑๕ บ้านหนองเจริญทรัพย์	เพื่อให้ประชาชนมี เส้นทางในการคมนาคม ที่สะดวกรวดเร็วและ ปลอดภัย	ก่อสร้างถนนคอนกรีต กว้าง ๔ เมตร ยาว ๓๐๐ เมตร	-	๔๐๐,๐๐๐	-	-	-	๑. ร้อยละของประชาชน เดินทางสะดวก ๒. ร้อยละ ของประชาชนพึงพอใจ ๓. ร้อยละที่อุบัติเหตุลดลง	๑. ทำให้ประชาชน เดินทางสะดวก ๒. ทำให้ลดการเกิด อุบัติเหตุ	กองช่าง



## ๒ บัญชีโครงการพัฒนาท้องถิ่น

รายละเอียดโครงการพัฒนา  
แผนพัฒนาท้องถิ่น (พ.ศ.๒๕๖๑ - ๒๕๖๕)  
องค์การบริหารส่วนตำบลดอนแสลบ

ก. ยุทธศาสตร์จังหวัดที่ ๕ ส่งเสริมการพัฒนาการค้า การลงทุน เขตเศรษฐกิจพิเศษ และการค้าชายแดน

ข. ยุทธศาสตร์การพัฒนาของอปท. ในเขตจังหวัดที่ ๒ ยุทธศาสตร์การพัฒนาด้านโครงสร้างพื้นฐาน

๒. ยุทธศาสตร์การพัฒนาด้านโครงสร้างพื้นฐาน

## ๒.๑ แผนงานอุตสาหกรรมและการโยธา

ที่	โครงการ	วัตถุประสงค์	เป้าหมาย (ผลผลิตของโครงการ)	งบประมาณและที่ผ่านมา					ตัวชี้วัด (KPI)	ผลที่คาดว่าจะได้รับ	หน่วยงาน รับผิดชอบหลัก
				๒๕๖๑ (บาท)	๒๕๖๒ (บาท)	๒๕๖๓ (บาท)	๒๕๖๔ (บาท)	๒๕๖๕ (บาท)			
๘๙	โครงการก่อสร้างถนนคอนกรีต หมู่ที่ ๑๖ บ้านวังข้าวใหม่ เส้นคลอง ๑๐ - หมู่ ๔	เพื่อให้ประชาชนมีเส้นทางในการคมนาคมที่สะดวกรวดเร็วและปลอดภัย	ก่อสร้างถนนคอนกรีต กว้าง ๖ เมตร ยาว ๓,๕๐๐ เมตร เส้นคลอง ๑๐ - หมู่ ๔	๑,๕๐๐,๐๐๐	๑,๕๐๐,๐๐๐	-	-	-	๑. ร้อยละของประชาชนเดินทางสะดวก ๒. ร้อยละที่อุบัติเหตุลดลง	๑. ทำให้ประชาชนเดินทางสะดวก ๒. ทำให้ลดการเกิดอุบัติเหตุ	กองช่าง
๙๐	โครงการซ่อมแซมถนนลูกรังโดยใช้หินคลุกบดอัดแน่น หมู่ที่ ๑๖ บ้านวังข้าวใหม่ จากคลอง ๑๐ - หมู่ ๔	เพื่อให้ประชาชนมีเส้นทางในการคมนาคมที่สะดวกรวดเร็วและปลอดภัย	ขนาดกว้าง ๖ เมตร ยาว ๓,๕๐๐ เมตร เส้นคลอง ๑๐ - หมู่ ๔	๑,๕๐๐,๐๐๐	๑,๕๐๐,๐๐๐	-	-	-	๑. ร้อยละของประชาชนเดินทางสะดวก ๒. ร้อยละที่อุบัติเหตุลดลง	๑. ทำให้ประชาชนเดินทางสะดวก ๒. ทำให้ลดการเกิดอุบัติเหตุ	กองช่าง
๙๑	โครงการเจาะบ่อบาดาล หมู่ที่ ๑๖ บ้านวังข้าวใหม่	เพื่อให้ประชาชนมีน้ำใช้อุปโภคบริโภคอย่างเพียงพอ	เจาะบ่อบาดาล จำนวน ๑ บ่อพร้อมท่อถึงและติดตั้งปั๊มเมอร์สบริเวณบ้านนางแสงเดือน แดงเข้ม	๕๐๐,๐๐๐	๕๐๐,๐๐๐	-	-	-	๑. ร้อยละของประชาชนมีน้ำใช้เพิ่มขึ้น ๒. ร้อยละของประชาชนพึงพอใจ	๑. ทำให้ประชาชนมีน้ำใช้อุปโภคบริโภคเพียงพอ	กองช่าง
๙๒	โครงการก่อสร้างหอกระจายข่าว หมู่ที่ ๑๖ บ้านวังข้าวใหม่	เพื่อให้ประชาชนได้รับทราบข้อมูลข่าวสารต่างอย่างทั่วถึง	ก่อสร้างหอกระจายข่าว พร้อมอุปกรณ์เครื่องขยายเสียง	๓๐๐,๐๐๐	๓๐๐,๐๐๐	-	-	-	๑. ร้อยละของประชาชนที่ได้รับประโยชน์ ๒. ร้อยละของประชาชนพึงพอใจ	๑. ทำให้ประชาชนได้รับทราบข้อมูลข่าวสารอย่างทั่วถึง	กองช่าง

๒ บัญชีโครงการพัฒนาท้องถิ่น

รายละเอียดโครงการพัฒนา  
แผนพัฒนาท้องถิ่น (พ.ศ.๒๕๖๑ - ๒๕๖๕)  
องค์การบริหารส่วนตำบลอนแสลบ

ก. ยุทธศาสตร์จังหวัดที่ ๕ ส่งเสริมการพัฒนาการค้า การลงทุน เขตเศรษฐกิจพิเศษ และการค้าชายแดน

ข. ยุทธศาสตร์การพัฒนาของอปท. ในเขตจังหวัดที่ ๒ ยุทธศาสตร์การพัฒนาด้านโครงสร้างพื้นฐาน

๒. ยุทธศาสตร์การพัฒนาด้านโครงสร้างพื้นฐาน

๒.๑ แผนงานอุตสาหกรรมและการโยธา

ที่	โครงการ	วัตถุประสงค์	เป้าหมาย (ผลผลิตของโครงการ)	งบประมาณและที่ผ่านมา					ตัวชี้วัด (KPI)	ผลที่คาดว่าจะได้รับ	หน่วยงาน รับผิดชอบ หลัก
				๒๕๖๑ (บาท)	๒๕๖๒ (บาท)	๒๕๖๓ (บาท)	๒๕๖๔ (บาท)	๒๕๖๕ (บาท)			
๙๓	โครงการซ่อมแซมถนนลูกรังโดยใช้หินคลุก หมู่ที่ ๑๖ บ้านวังข้าวใหม่	เพื่อให้ประชาชนมีเส้นทางในการคมนาคมที่สะดวกรวดเร็วและปลอดภัย	ซ่อมแซมถนนลูกรังโดยใช้หินคลุกภายในหมู่บ้าน ๓ จุด	-	๕๐๐,๐๐๐	-	-	-	๑. ร้อยละของประชาชนเดินทางสะดวก ๒. ร้อยละที่อุบัติเหตุลดลง	๑. ทำให้ประชาชนเดินทางสะดวก ๒. ทำให้ลดการเกิดอุบัติเหตุ	กองช่าง
๙๔	โครงการก่อสร้างถนนคอนกรีต หมู่ที่ ๑๗ บ้านวังแสนสุข	เพื่อให้ประชาชนมีเส้นทางในการคมนาคมที่สะดวกรวดเร็วและปลอดภัย	ก่อสร้างถนนคอนกรีต กว้าง ๔ เมตร ยาว ๕๐๐ เมตร	๕๐๐,๐๐๐	๕๐๐,๐๐๐	-	-	-	๑. ร้อยละของประชาชนเดินทางสะดวก ๒. ร้อยละที่อุบัติเหตุลดลง	๑. ทำให้ประชาชนเดินทางสะดวก ๒. ทำให้ลดการเกิดอุบัติเหตุ	กองช่าง
๙๕	โครงการขุดลอกคลองทิ้งน้ำ หมู่ที่ ๑๗ บ้านวังแสนสุข	เพื่อให้มีการระบายน้ำป้องกันน้ำท่วมขัง	ขุดลอกคลอง กว้าง ๒๐๐ เมตร ยาว ๒,๐๐๐ เมตร ลึก ๐.๕๐ เมตร	๗๐๐,๐๐๐	๗๐๐,๐๐๐	-	-	-	๑. ร้อยละของการลดน้ำท่วมขังในบ้านเรือน ๒. ร้อยละของประชาชนที่พอใจ	๑. ทำให้น้ำไหลสะดวก ๒. ลดปัญหาน้ำท่วมขังในหมู่บ้าน	กองช่าง
๙๖	โครงการปรับปรุงถนนลูกรังโดยใช้หินคลุก หมู่ที่ ๑๗ บ้านวังแสนสุข	เพื่อให้ประชาชนมีเส้นทางในการคมนาคมที่สะดวกรวดเร็วและปลอดภัย	กว้าง ๔ เมตร ยาว ๒,๐๐๐ เมตร	๑,๒๐๐,๐๐๐	๑,๒๐๐,๐๐๐	-	-	-	๑. ร้อยละของประชาชนเดินทางสะดวก ๒. ร้อยละที่อุบัติเหตุลดลง	๑. ทำให้ประชาชนเดินทางสะดวก ๒. ทำให้ลดการเกิดอุบัติเหตุ	กองช่าง

รายละเอียดโครงการพัฒนา  
แผนพัฒนาท้องถิ่น (พ.ศ.๒๕๖๑ - ๒๕๖๕)  
องค์การบริหารส่วนตำบลดอนแสลบ

ก. ยุทธศาสตร์จังหวัดที่ ๕ ส่งเสริมการพัฒนาการค้า การลงทุน เขตเศรษฐกิจพิเศษ และการค้าชายแดน

ข. ยุทธศาสตร์การพัฒนาของอปท. ในเขตจังหวัดที่ ๒ ยุทธศาสตร์การพัฒนาด้านโครงสร้างพื้นฐาน

๒. ยุทธศาสตร์การพัฒนาด้านโครงสร้างพื้นฐาน

๒.๑ แผนงานอุตสาหกรรมและการโยธา

ที่	โครงการ	วัตถุประสงค์	เป้าหมาย (ผลผลิตของโครงการ)	งบประมาณและที่ผ่านมา					ตัวชี้วัด (KPI)	ผลที่คาดว่าจะได้รับ	หน่วยงาน รับผิดชอบ หลัก
				๒๕๖๑ (บาท)	๒๕๖๒ (บาท)	๒๕๖๓ (บาท)	๒๕๖๔ (บาท)	๒๕๖๕ (บาท)			
๙๗	โครงการเจาะบ่อบาดาล หมู่ที่ ๑๗ บ้านวังแสนสุข	เพื่อให้ประชาชนมีน้ำใช้ อุปโภคบริโภคอย่างเพียงพอ	เจาะบ่อบาดาล ขนาดปากบ่อ ๔ นิ้ว จำนวน ๑ บ่อ	-	๕๐๐,๐๐๐	-	-	-	๑. ร้อยละของประชาชนมีน้ำใช้เพิ่มขึ้น ๒. ร้อยละของประชาชนพึงพอใจ	๑. ทำให้ประชาชนมีน้ำใช้อุปโภคบริโภคเพียงพอ	กองช่าง
๙๘	โครงการวางระบายน้ำในหมู่บ้าน หมู่ที่ ๑๘ บ้านทุ่งเจริญ	เพื่อให้มีการระบายน้ำ ป้องกันน้ำท่วมขัง	ก่อสร้างวางระบายน้ำ กว้าง ๖๐ ซม. ยาว ๕๐๐ เมตร ๒ เส้นทาง	๕๐๐,๐๐๐	-	-	-	-	๑. ร้อยละของการลดน้ำท่วมขังในบ้านเรือน ๒. ร้อยละของประชาชนพึงพอใจ	๑. ทำให้น้ำไหลสะดวก ฝนตกหนัก ๒. ลดปัญหาน้ำท่วมขังในหมู่บ้าน	กองช่าง
๙๙	โครงการซ่อมแซมถนนลูกรัง หมู่ที่ ๑๘ บ้านทุ่งเจริญ	เพื่อให้ประชาชนมีเส้นทางในการคมนาคมที่สะดวกรวดเร็วและปลอดภัย	กว้าง ๔ เมตร ยาว ๑,๕๐๐ เมตร ทางไปตำบลจระเข้	๙๐๐,๐๐๐	๙๐๐,๐๐๐	-	-	-	๑. ร้อยละของประชาชนเดินทางสะดวก ๒. ร้อยละที่อุบัติเหตุลดลง	๑. ทำให้ประชาชนเดินทางสะดวก ๒. ทำให้ลดการเกิดอุบัติเหตุ	กองช่าง
๑๐๐	โครงการจัดทำระบบเสียงตามสายในหมู่บ้าน หมู่ที่ ๑๘ บ้านทุ่งเจริญ	เพื่อให้ประชาชนได้รับทราบข้อมูลข่าวสารต่างอย่างทั่วถึง	จัดทำระบบเสียงตามสาย ระยะ ๑,๕๐๐ เมตร จำนวน ๖ จุด	-	๑๒๐,๐๐๐	-	-	-	๑. ร้อยละของประชาชนที่ได้รับประโยชน์ ๒. ร้อยละของประชาชนพึงพอใจ	๑. ทำให้ประชาชนได้รับทราบข้อมูลข่าวสารอย่างทั่วถึง	กองช่าง

รายละเอียดโครงการพัฒนา  
แผนพัฒนาท้องถิ่น (พ.ศ.๒๕๖๑ - ๒๕๖๕)  
องค์การบริหารส่วนตำบลดอนแสลบ

ก. ยุทธศาสตร์จังหวัดที่ ๕ ส่งเสริมการพัฒนาการค้า การลงทุน เขตเศรษฐกิจพิเศษ และการค้าชายแดน

ข. ยุทธศาสตร์การพัฒนาของอปท. ในเขตจังหวัดที่ ๒ ยุทธศาสตร์การพัฒนาด้านโครงสร้างพื้นฐาน

๒. ยุทธศาสตร์การพัฒนาด้านโครงสร้างพื้นฐาน

๒.๑ แผนงานอุตสาหกรรมและการโยธา

ที่	โครงการ	วัตถุประสงค์	เป้าหมาย (ผลผลิตของโครงการ)	งบประมาณและที่ผ่านมา					ตัวชี้วัด (KPI)	ผลที่คาดว่าจะได้รับ	หน่วยงาน รับผิดชอบ หลัก
				๒๕๖๑ (บาท)	๒๕๖๒ (บาท)	๒๕๖๓ (บาท)	๒๕๖๔ (บาท)	๒๕๖๕ (บาท)			
๑๐๑	โครงการขุดลอกคูคลอง ระบายน้ำ หมู่ที่ ๑๘ บ้านทุ่งเจริญ	เพื่อให้มีการระบายน้ำ ป้องกันน้ำท่วมขัง	กว้าง ๔ เมตร ระยะ ทาง ๒,๐๐๐ เมตร	-	-	-	๖๐๐,๐๐๐	-	๑. ร้อยละของการลดน้ำท่วม ขังในบ้านเรือน ๒. ร้อยละของประชาชน พึงพอใจ	๑. ทำให้น้ำไหลสะดวก เวลาฝนตกหนัก ๒. ลดปัญหาน้ำท่วมขัง ในหมู่บ้าน	กองช่าง
๑๐๒	โครงการก่อสร้างท่อ ระบายน้ำ หมู่ที่ ๑๙ บ้านดอนทวีทรัพย์	เพื่อให้มีการระบายน้ำ ป้องกันน้ำท่วมขัง	เลียบถนนใหญ่ กว้าง ๖๐ ซม. ยาว ๕๐๐ เมตร	๕๐๐,๐๐๐	๕๐๐,๐๐๐	-	-	-	๑. ร้อยละของการลดน้ำท่วม ขังในบ้านเรือน ๒. ร้อยละของประชาชนพึงพอใจ	๑. ทำให้น้ำไหลสะดวก เวลาฝนตกหนัก ๒. ลดปัญหาน้ำท่วมขัง	กองช่าง
๑๐๓	โครงการก่อสร้างถนน คอนกรีต หมู่ที่ ๑๙ บ้าน ดอนทวีทรัพย์เส้นบ้าน ป่ารำพึง	เพื่อให้ประชาชนมีเส้นทาง ในการคมนาคมที่สะดวก รวดเร็วและปลอดภัย	กว้าง ๔ เมตร ยาว ๘๐ เมตร เส้นบ้านป่ารำพึง	๓๐๐,๐๐๐	๓๐๐,๐๐๐	-	-	-	๑. ร้อยละของประชาชนเดิน ทางสะดวก ๒. ร้อยละที่อุบัติเหตุลดลง	๑. ทำให้ประชาชนเดิน ทางสะดวก ๒. ทำให้ลดการเกิด อุบัติเหตุ	กองช่าง
๑๐๔	โครงการก่อสร้างถนน คอนกรีต หมู่ที่ ๑๙ บ้านดอนทวีทรัพย์ เส้นบ้านลุงแค	เพื่อให้ประชาชนมีเส้น ทางในการคมนาคมที่ สะดวกรวดเร็วและ ปลอดภัย	กว้าง ๔ เมตร ยาว ๑๐๐ เมตร เส้นบ้านลุงแค	๔๐๐,๐๐๐	๔๐๐,๐๐๐	-	-	-	๑. ร้อยละของประชาชนเดิน ทางสะดวก ๒. ร้อยละของ ประชาชนพึงพอใจ ๓. ร้อยละที่อุบัติเหตุลดลง	๑. ทำให้ประชาชน เดินทางสะดวก ๒. ทำให้ลดการเกิด อุบัติเหตุ	กองช่าง

๒ บัญชีโครงการพัฒนาท้องถิ่น

รายละเอียดโครงการพัฒนา  
แผนพัฒนาท้องถิ่น (พ.ศ.๒๕๖๑ - ๒๕๖๕)  
องค์การบริหารส่วนตำบลดอนแสลบ

ก. ยุทธศาสตร์จังหวัดที่ ๕ ส่งเสริมการพัฒนาการค้า การลงทุน เขตเศรษฐกิจพิเศษ และการค้าชายแดน

ข. ยุทธศาสตร์การพัฒนาของอปท. ในเขตจังหวัดที่ ๒ ยุทธศาสตร์การพัฒนาด้านโครงสร้างพื้นฐาน

๒. ยุทธศาสตร์การพัฒนาด้านโครงสร้างพื้นฐาน

๒.๑ แผนงานอุตสาหกรรมและการโยธา

ที่	โครงการ	วัตถุประสงค์	เป้าหมาย (ผลผลิตของโครงการ)	งบประมาณและที่ผ่านมา					ตัวชี้วัด (KPI)	ผลที่คาดว่าจะได้รับ	หน่วยงาน รับผิดชอบ หลัก
				๒๕๖๑ (บาท)	๒๕๖๒ (บาท)	๒๕๖๓ (บาท)	๒๕๖๔ (บาท)	๒๕๖๕ (บาท)			
๑๐๕	โครงการติดตั้งเครื่องกรองน้ำประปาหมู่บ้าน หมู่ที่ ๑๙ บ้านดอนทิวทรัพย์	เพื่อให้ประชาชนได้มีน้ำบริโภคที่สะอาด	ติดตั้งเครื่องกรองน้ำประปาหมู่บ้าน	-	-	๑๐๐,๐๐๐	-	-	๑. ร้อยละของประชาชนที่มาใช้บริการ ๒. ร้อยละของประชาชนพึงพอใจ	๑. ประชาชนได้มีน้ำสะอาดบริโภคในครัวเรือน	กองช่าง
๑๐๖	โครงการก่อสร้างถนนลูกรังโดยใช้หินคลุกหมู่ที่ ๑๙ บ้านดอนทิวทรัพย์	เพื่อให้ประชาชนมีเส้นทางในการคมนาคมที่สะดวกรวดเร็วและปลอดภัย	กว้าง ๕ เมตร ยาว ๓๐๐ เมตร	-	-	๔๐๐,๐๐๐	-	-	๑. ร้อยละของประชาชนเดินทางสะดวก ๒. ร้อยละที่อุบัติเหตุลดลง	๑. ทำให้ประชาชนเดินทางสะดวก ๒. ทำให้ลดการเกิดอุบัติเหตุ	กองช่าง
๑๐๗	โครงการจัดทำระบบเสียงตามสายในหมู่บ้าน หมู่ที่ ๑๙ บ้านดอนทิวทรัพย์	เพื่อให้ประชาชนได้รับทราบข้อมูลข่าวสารต่างอย่างทั่วถึง	จัดทำระบบเสียงตามสายในหมู่บ้าน	-	-	-	๑๒๐,๐๐๐	-	๑. ร้อยละของประชาชนที่ได้รับประโยชน์ ๒. ร้อยละของประชาชนพึงพอใจ	๑. ทำให้ประชาชนได้รับทราบข้อมูลข่าวสารอย่างทั่วถึง	กองช่าง
๑๐๘	โครงการปรับปรุงถนนลาดยาง หมู่ที่ ๒๐ บ้านดอนมะรุ่ย	เพื่อให้ประชาชนมีเส้นทางในการคมนาคมที่สะดวกรวดเร็วและปลอดภัย	ปรับปรุงถนนลาดยางระยะทาง ๗๕๐ เมตร	-	-	-	๕๐๐,๐๐๐	-	๑. ร้อยละของประชาชนเดินทางสะดวก ๒. ร้อยละที่อุบัติเหตุลดลง	๑. ทำให้ประชาชนเดินทางสะดวก ๒. ทำให้ลดการเกิดอุบัติเหตุ	กองช่าง

## ๒ บัญชีโครงการพัฒนาท้องถิ่น

รายละเอียดโครงการพัฒนา  
แผนพัฒนาท้องถิ่น (พ.ศ.๒๕๖๑-๒๕๖๔)  
องค์การบริหารส่วนตำบลดอนแสลบ

ก. ยุทธศาสตร์จังหวัดที่ ๕ ส่งเสริมการพัฒนาการค้า การลงทุน เขตเศรษฐกิจพิเศษ และการค้าชายแดน

ข. ยุทธศาสตร์การพัฒนาของ อปท. ในเขตจังหวัดที่ ๒ ยุทธศาสตร์การพัฒนาด้านโครงสร้างพื้นฐาน

๒. ยุทธศาสตร์การพัฒนาด้านโครงสร้างพื้นฐาน

## ๒.๑ แผนงานอุตสาหกรรมและการโยธา

ที่	โครงการ	วัตถุประสงค์	เป้าหมาย (ผลผลิตของโครงการ)	งบประมาณและที่ผ่านมา					ตัวชี้วัด (KPI)	ผลที่คาดว่าจะได้รับ	หน่วยงาน รับผิดชอบ
				๒๕๖๑ (บาท)	๒๕๖๒ (บาท)	๒๕๖๓ (บาท)	๒๕๖๔ (บาท)	๒๕๖๕ (บาท)			
๑๐๙	โครงการก่อสร้างถนนคอนกรีต หมู่ที่ ๒๐ บ้านดอนมะรุ่ม	เพื่อให้ประชาชนมีเส้นทางในการคมนาคมที่สะดวกรวดเร็วและปลอดภัย	กว้าง ๓ เมตร ยาว ๑๒๐ เมตร	-	๔๐๐,๐๐๐	-	-	-	๑. ร้อยละของประชาชนเดินทางสะดวก ๒. ร้อยละที่อุบัติเหตุลดลง	๑.ทำให้ประชาชนเดินทางสะดวก ๒.ทำให้ลดการเกิดอุบัติเหตุ	กองช่าง
๑๑๐	โครงการก่อสร้างถนนคอนกรีต หมู่ที่ ๒๐ บ้านดอนมะรุ่ม (สายที่ ๒)	เพื่อให้ประชาชนมีเส้นทางในการคมนาคมที่สะดวกรวดเร็วและปลอดภัย	กว้าง ๒.๕ เมตร ยาว ๒๐๐ เมตร	-	๕๐๐,๐๐๐	-	-	-	๑. ร้อยละของประชาชนเดินทางสะดวก ๒. ร้อยละที่อุบัติเหตุลดลง	๑.ทำให้ประชาชนเดินทางสะดวก ๒.ทำให้ลดการเกิดอุบัติเหตุ	กองช่าง
๑๑๑	โครงการซ่อมแซมถนนโดยใช้หินคลุก หมู่ที่ ๒๐ บ้านดอนมะรุ่ม	เพื่อให้ประชาชนมีเส้นทางในการคมนาคมที่สะดวกรวดเร็วและปลอดภัย	ซ่อมแซมถนนโดยใช้หินคลุก ระยะทาง ๑,๒๐๐ เมตร (๒สาย)	-	๕๐๐,๐๐๐	-	-	-	๑. ร้อยละของประชาชนเดินทางสะดวก ๒. ร้อยละที่อุบัติเหตุลดลง	๑.ทำให้ประชาชนเดินทางสะดวก ๒.ทำให้ลดการเกิดอุบัติเหตุ	กองช่าง
๑๑๒	โครงการก่อสร้างรางระบายน้ำ คสล. หมู่ที่ ๒๐ บ้านดอนมะรุ่ม	เพื่อให้มีการระบายน้ำป้องกันน้ำท่วมขัง	กว้าง ๐.๕๐ เมตร ยาว ๑๐๖ เมตร ลึกเฉลี่ย ๐.๕๐ เมตร	-	-	-	๕๐๐,๐๐๐	-	๑. ร้อยละของการลดน้ำท่วมขังในบ้านเรือน ๒. ร้อยละของประชาชนพึงพอใจ	๑.ให้น้ำไหลสะดวกเวลาฝนตกหนัก ๒. ลดปัญหาน้ำท่วมขังในหมู่บ้าน	กองช่าง

๒ บัญชีโครงการพัฒนาท้องถิ่น

รายละเอียดโครงการพัฒนา  
แผนพัฒนาท้องถิ่น (พ.ศ.๒๕๖๑ - ๒๕๖๕)  
องค์การบริหารส่วนตำบลดอนแสลบ

ก. ยุทธศาสตร์จังหวัดที่ ๕ ส่งเสริมการพัฒนาการค้า การลงทุน เขตเศรษฐกิจพิเศษ และการค้าชายแดน

ข. ยุทธศาสตร์การพัฒนาของ อปท. ในเขตจังหวัดที่ ๒ ยุทธศาสตร์การพัฒนาด้านโครงสร้างพื้นฐาน

๒. ยุทธศาสตร์การพัฒนาด้านโครงสร้างพื้นฐาน

๒.๑ แผนงานอุตสาหกรรมและการโยธา

ที่	โครงการ	วัตถุประสงค์	เป้าหมาย (ผลผลิตของโครงการ)	งบประมาณและที่ผ่านมา					ตัวชี้วัด (KPI)	ผลที่คาดว่าจะได้รับ	หน่วยงาน รับผิดชอบ หลัก
				๒๕๖๑ (บาท)	๒๕๖๒ (บาท)	๒๕๖๓ (บาท)	๒๕๖๔ (บาท)	๒๕๖๕ (บาท)			
๑๑๓	โครงการก่อสร้างถนนคอนกรีต พร้อมรางระบายน้ำ กลาง หมู่ที่ ๒๑ บ้านกาญจนภิเษก	เพื่อให้ประชาชนเส้นทางการคมนาคมที่สะดวกรวดเร็วและปลอดภัย	ก่อสร้างถนนพร้อมรางระบายน้ำ กว้าง ๔ เมตร ยาว ๓๕๐ เมตร	๕๐๐,๐๐๐	๕๐๐,๐๐๐	-	-	-	๑. ร้อยละของประชาชนเดินทางสะดวก ๒. ร้อยละที่อุบัติเหตุลดลง	๑. ทำให้ประชาชนเดินทางสะดวก ๒. ทำให้ลดการเกิดอุบัติเหตุ	กองช่าง
๑๑๔	โครงการจัดทำระบบเสียงตามสาย หมู่ที่ ๒๑ บ้านกาญจนภิเษก	เพื่อให้ประชาชนได้รับทราบข้อมูลข่าวสารต่างอย่างทั่วถึง	จัดทำระบบเสียงตามสายจากบ้านผู้ใหญ่ถึงหน้าวัดระยะ ๗๐๐ ม.	๗๐,๐๐๐	๗๐,๐๐๐	-	-	-	๑. ร้อยละของประชาชนที่ได้รับประโยชน์ ๒. ร้อยละของประชาชนพึงพอใจ	๑. ทำให้ประชาชนได้รับทราบข้อมูลข่าวสารอย่างทั่วถึง	กองช่าง
๑๑๕	โครงการก่อสร้างท่อระบายน้ำเลียบบถนนใหญ่ หมู่ที่ ๒๑ บ้านกาญจนภิเษก	เพื่อให้มีการระบายน้ำป้องกันน้ำท่วมขัง	เลียบบถนนใหญ่ กว้าง ๐.๖๐ เมตรยาว ๖๐๐ เมตร	-	๕๐๐,๐๐๐	-	-	-	๑. ร้อยละของการลดน้ำท่วมขังในบ้านเรือน ๒. ร้อยละของประชาชนพึงพอใจ	๑. ทำให้น้ำไหลสะดวกเวลาฝนตกหนัก ๒. ลดปัญหาน้ำท่วมขัง	กองช่าง
๑๑๖	โครงการก่อสร้างถนนคอนกรีต หมู่ที่ ๒๑ บ้านกาญจนภิเษก	เพื่อให้ประชาชนมีเส้นทางการคมนาคมที่สะดวกรวดเร็วและปลอดภัย	ก่อสร้างถนน กว้าง ๔ เมตร ยาว ๖๐๐ เมตร	-	๕๐๐,๐๐๐	-	-	-	๑. ร้อยละของประชาชนเดินทางสะดวก ๒. ร้อยละที่อุบัติเหตุลดลง	๑. ทำให้ประชาชนเดินทางสะดวก ๒. ทำให้ลดการเกิดอุบัติเหตุ	กองช่าง

รายละเอียดโครงการพัฒนา  
แผนพัฒนาท้องถิ่น (พ.ศ.๒๕๖๑ - ๒๕๖๕)  
องค์การบริหารส่วนตำบลดอนแสลบ

ก. ยุทธศาสตร์จังหวัดที่ ๕ ส่งเสริมการพัฒนาการค้า การลงทุน เขตเศรษฐกิจพิเศษ และการค้าชายแดน

ข. ยุทธศาสตร์การพัฒนาของ อปท. ในเขตจังหวัดที่ ๒ ยุทธศาสตร์การพัฒนาด้านโครงสร้างพื้นฐาน

๒. ยุทธศาสตร์การพัฒนาด้านโครงสร้างพื้นฐาน

๒.๑ แผนงานอุตสาหกรรมและการโยธา

ที่	โครงการ	วัตถุประสงค์	เป้าหมาย (ผลผลิตของโครงการ)	งบประมาณและที่ผ่านมา					ตัวชี้วัด (KPI)	ผลที่คาดว่าจะได้รับ	หน่วยงาน รับผิดชอบ หลัก
				๒๕๖๑ (บาท)	๒๕๖๒ (บาท)	๒๕๖๓ (บาท)	๒๕๖๔ (บาท)	๒๕๖๕ (บาท)			
๑๑๗	โครงการก่อสร้างลานคอนกรีตเอนกประสงค์ หมู่ที่ ๒๒ บ้านสันติสุข	เพื่อใช้ประโยชน์สำหรับประชาชนในหมู่บ้าน	ก่อสร้างลานคอนกรีตเอนกประสงค์ จำนวน ๑ แห่ง	๕๐๐,๐๐๐	๕๐๐,๐๐๐	-	-	-	๑. ร้อยละของประชาชนที่ได้รับประโยชน์ ๒. ร้อยละของประชาชนพึงพอใจ	๑. ทำให้ประชาชนได้รับประโยชน์ในการใช้ลานเอนกประสงค์	กองช่าง
๑๑๘	โครงการก่อสร้างรางระบายน้ำ หมู่ที่ ๒๒ บ้านสันติสุข	เพื่อให้มีการระบายน้ำ ป้องกันน้ำท่วมขัง	ก่อสร้างรางระบายน้ำในหมู่บ้าน	๕๐๐,๐๐๐	๕๐๐,๐๐๐	-	-	-	๑. ร้อยละของการลดน้ำท่วมขังในบ้านเรือน ๒. ร้อยละของประชาชนพึงพอใจ	๑. ทำให้น้ำไหลสะดวก เวลาฝนตกหนัก ๒. ลดปัญหาน้ำท่วมขัง	กองช่าง
๑๑๙	โครงการก่อสร้างถนนลูกรังสายวังตะแค้น หมู่ที่ ๒๒ บ้านสันติสุข	เพื่อให้ประชาชนมีเส้นทางในการคมนาคมที่สะดวก รวดเร็วและปลอดภัย	กว้าง ๕ เมตร ยาว ๒,๕๐๐ เมตร	๙๐๐,๐๐๐	๙๐๐,๐๐๐	-	-	-	๑. ร้อยละของประชาชนเดินทางสะดวก ๒. ร้อยละที่อุบัติเหตุลดลง	๑. ทำให้ประชาชนเดินทางสะดวก ๒. ทำให้ลดการเกิดอุบัติเหตุ	กองช่าง
๑๒๐	โครงการปรับปรุงลูกรัง หมู่ที่ ๒๒ บ้านสันติสุข	เพื่อให้ประชาชนมีเส้นทางในการคมนาคมที่สะดวก รวดเร็วและปลอดภัย	ปรับปรุงลูกรัง กว้าง ๕.๐๐ ม. ยาว ๕๐๐.๐๐ ม. หนา ๐.๑๕ ม.	-	-	๕๐๐,๐๐๐	-	-	๑. ร้อยละของประชาชนเดินทางสะดวก ๒. ร้อยละที่อุบัติเหตุลดลง	๑. ทำให้ประชาชนเดินทางสะดวก ๒. ทำให้ลดการเกิดอุบัติเหตุ	กองช่าง



รายละเอียดโครงการพัฒนา  
แผนพัฒนาท้องถิ่น (พ.ศ.๒๕๖๑ - ๒๕๖๕)  
องค์การบริหารส่วนตำบลดอนแสลบ

ก. ยุทธศาสตร์จังหวัดที่ ๕ ส่งเสริมการพัฒนาการค้า การลงทุน เขตเศรษฐกิจพิเศษ และการค้าชายแดน

ข. ยุทธศาสตร์การพัฒนาของ อปท. ในเขตจังหวัดที่ ๒ ยุทธศาสตร์การพัฒนาด้านโครงสร้างพื้นฐาน

๒. ยุทธศาสตร์การพัฒนาด้านโครงสร้างพื้นฐาน

๒.๑ แผนงานอุตสาหกรรมและการโยธา

ที่	โครงการ	วัตถุประสงค์	เป้าหมาย (ผลผลิตของโครงการ)	งบประมาณและที่ผ่านมา					ตัวชี้วัด (KPI)	ผลที่คาดว่าจะได้รับ	หน่วยงาน รับผิดชอบหลัก
				๒๕๖๑ (บาท)	๒๕๖๒ (บาท)	๒๕๖๓ (บาท)	๒๕๖๔ (บาท)	๒๕๖๕ (บาท)			
๑๒๑	โครงการก่อสร้างโรงเรือนพร้อมติดตั้งเครื่องทำน้ำดื่ม หมู่ที่ ๒๒ บ้านสันติสุข	เพื่อให้ประชาชนมีน้ำสะอาดใช้ในหมู่บ้าน	ก่อสร้างโรงเรือนพร้อมติดตั้งเครื่องทำน้ำดื่มขนาดบรรจุน้ำ ๖,๐๐๐ ลิตร	๕๐๐,๐๐๐	๕๐๐,๐๐๐	-	-	-	๑. ร้อยละของประชาชนที่ใช้ประโยชน์ ๒. ร้อยละของประชาชนพึงพอใจ	๑. ประชาชนมีน้ำสะอาดไว้ใช้อย่างเพียงพอ	กองช่าง
๑๒๒	โครงการก่อสร้างฝายน้ำล้น หมู่ที่ ๒๓ บ้านดอนพัฒนา	เพื่อกักเก็บน้ำไว้ทำการเกษตรในฤดูแล้ง	สร้างฝายน้ำล้น ตรงข้ามนา นายประกอบ ยอดโสภี	๕๐๐,๐๐๐	๕๐๐,๐๐๐	-	-	-	๑. ร้อยละของเกษตรกรที่มีน้ำใช้ทำการเกษตรเพิ่มขึ้น	๑. เกษตรกรมีน้ำใช้ทำการเกษตรเพิ่มขึ้น	กองช่าง
๑๒๓	โครงการก่อสร้างรางระบายน้ำในหมู่บ้านหมู่ที่ ๒๓ บ้านดอนพัฒนา	เพื่อให้มีการระบายน้ำป้องกันน้ำท่วมขัง	ก่อสร้างรางระบายน้ำ ความยาว ๑๓๐ เมตร	๒๐๐,๐๐๐	๒๐๐,๐๐๐	-	-	-	๑. ร้อยละของการลดน้ำท่วมขังในบ้านเรือน ๒. ร้อยละของประชาชนพึงพอใจ	๑. ทำให้น้ำไหลสะดวกเวลาฝนตกหนัก ๒. ลดปัญหาน้ำท่วมขังในหมู่บ้าน	กองช่าง
๑๒๔	โครงการก่อสร้างรางระบายน้ำเลียบบนใหญ่ หมู่ที่ ๒๓ บ้านดอนพัฒนา	เพื่อให้มีการระบายน้ำป้องกันน้ำท่วมขัง	ก่อสร้างรางระบายน้ำ ความยาว ๓๕๐ เมตร	-	๕๐๐,๐๐๐	-	-	-	๑. ร้อยละของการลดน้ำท่วมขังในบ้านเรือน ๒. ร้อยละของประชาชนพึงพอใจ	๑. ทำให้น้ำไหลสะดวกเวลาฝนตกหนัก ๒. ลดปัญหาน้ำท่วมขังในหมู่บ้าน	กองช่าง

รายละเอียดโครงการพัฒนา  
แผนพัฒนาท้องถิ่น (พ.ศ.๒๕๖๑ - ๒๕๖๕)  
องค์การบริหารส่วนตำบลอนแสลบ

ก. ยุทธศาสตร์จังหวัดที่ ๕ ส่งเสริมการพัฒนาการค้า การลงทุน เขตเศรษฐกิจพิเศษ และการค้าชายแดน

ข. ยุทธศาสตร์การพัฒนาของ อปท. ในเขตจังหวัดที่ ๒ ยุทธศาสตร์การพัฒนาด้านโครงสร้างพื้นฐาน

๒. ยุทธศาสตร์การพัฒนาด้านโครงสร้างพื้นฐาน

๒.๑ แผนงานอุตสาหกรรมและการโยธา

ที่	โครงการ	วัตถุประสงค์	เป้าหมาย (ผลผลิตของโครงการ)	งบประมาณและที่ผ่านมา					ตัวชี้วัด (KPI)	ผลที่คาดว่าจะได้รับ	หน่วยงาน รับผิดชอบ หลัก
				๒๕๖๑ (บาท)	๒๕๖๒ (บาท)	๒๕๖๓ (บาท)	๒๕๖๔ (บาท)	๒๕๖๕ (บาท)			
๑๒๕	โครงการก่อสร้างถนนลาดยาง หมู่ที่ ๒๔ บ้านทุ่งรวงทอง เชื่อม หมู่ ๑๗ บ้านวังแสนสุข	เพื่อให้ประชาชนมีเส้นทางในการคมนาคมที่สะดวก รวดเร็วและปลอดภัย	ก่อสร้างถนน กว้าง ๔ เมตร ยาว ๓,๐๐๐ เมตร	๙๐๐,๐๐๐	๙๐๐,๐๐๐	-	-	-	๑. ร้อยละของประชาชนเดินทางสะดวก ๒. ร้อยละที่อุบัติเหตุลดลง	๑. ทำให้ประชาชนเดินทางสะดวก ๒. ทำให้ลดการเกิดอุบัติเหตุ	กองช่าง
๑๒๖	โครงการวางท่อระบายน้ำ หมู่ที่ ๒๔ บ้านทุ่งรวงทอง	เพื่อให้มีการระบายน้ำ ป้องกันน้ำท่วมขัง	วางท่อระบายน้ำ ระยะ ๗๐๐ เมตร	๕๐๐,๐๐๐	๕๐๐,๐๐๐	-	-	-	๑. ร้อยละของการลดน้ำท่วมขังในบ้านเรือน ๒. ร้อยละของประชาชนพึงพอใจ	๑. ทำให้น้ำไหลสะดวก เวลาฝนตกหนัก ลดปัญหาน้ำท่วมขังในหมู่บ้าน	กองช่าง
๑๒๗	โครงการปรับปรุงถนนลูกรังในหมู่บ้าน หมู่ที่ ๒๔ บ้านทุ่งรวงทอง	เพื่อให้ประชาชนมีเส้นทางในการคมนาคมที่สะดวก รวดเร็วและปลอดภัย	ปรับปรุงถนนลูกรังในหมู่บ้านช่วงฤดูเก็บเกี่ยว	๕๐๐,๐๐๐	๕๐๐,๐๐๐	-	-	-	๑. ร้อยละของประชาชนเดินทางสะดวก ๒. ร้อยละที่อุบัติเหตุลดลง	๑. ทำให้ประชาชนเดินทางสะดวก ๒. ทำให้ลดการเกิดอุบัติเหตุ	กองช่าง
๑๒๘	โครงการก่อสร้างถนนคอนกรีต หมู่ที่ ๒๔ บ้านทุ่งรวงทอง	เพื่อให้ประชาชนมีเส้นทางในการคมนาคมที่สะดวก รวดเร็วและปลอดภัย	ก่อสร้างถนน กว้าง ๔ เมตร ยาว ๕๐๐ เมตร	๗,๓๕๙,๖๐๐	๕๐๐,๐๐๐	-	-	-	๑. ร้อยละของประชาชนเดินทางสะดวก ๒. ร้อยละที่อุบัติเหตุลดลง	๑. ทำให้ประชาชนเดินทางสะดวกลดการเกิดอุบัติเหตุ	กองช่าง

๒ บัญชีโครงการพัฒนาท้องถิ่น

แบบ ผ. ๐๒

รายละเอียดโครงการพัฒนา  
แผนพัฒนาท้องถิ่น (พ.ศ.๒๕๖๑ - ๒๕๖๕)  
องค์การบริหารส่วนตำบลดอนแสลบ

ก. ยุทธศาสตร์จังหวัดที่ ๕ ส่งเสริมการพัฒนาการค้า การลงทุน เขตเศรษฐกิจพิเศษ และการค้าชายแดน

ข. ยุทธศาสตร์การพัฒนาของ อปท. ในเขตจังหวัดที่ ๒ ยุทธศาสตร์การพัฒนาด้านโครงสร้างพื้นฐาน

๒. ยุทธศาสตร์การพัฒนาด้านโครงสร้างพื้นฐาน

๒.๑ แผนงานอุตสาหกรรมและการโยธา

ที่	โครงการ	วัตถุประสงค์	เป้าหมาย (ผลผลิตของโครงการ)	งบประมาณและที่ผ่านมา					ตัวชี้วัด (KPI)	ผลที่คาดว่าจะได้รับ	หน่วยงาน รับผิดชอบหลัก
				๒๕๖๑ (บาท)	๒๕๖๒ (บาท)	๒๕๖๓ (บาท)	๒๕๖๔ (บาท)	๒๕๖๕ (บาท)			
๑๒๙	โครงการซ่อมแซมถนนที่ชำรุดเสียหายจากกรณีภัยพิบัติอุทกภัย	เพื่อให้ประชาชนมีเส้นทางในการคมนาคมที่สะดวก รวดเร็วและปลอดภัย	ซ่อมแซมถนนที่ชำรุดเสียหาย หมู่ที่ ๑ - หมู่ที่ ๒๔	๕๐๐,๐๐๐	๕๐๐,๐๐๐	-	-	-	๑ ร้อยละของประชาชนเดินทางสะดวก ๒.ร้อยละที่อุบัติเหตุลดลง	๑. ทำให้ประชาชนเดินทางสะดวก ๒.ทำให้ลดการเกิดอุบัติเหตุ	กองช่าง
๑๓๐	โครงการซ่อมแซมบ้านเรือนประชาชนที่ได้รับ ความเดือนร้อนจากกรณีภัยพิบัติอุทกภัย	เพื่อให้ประชาชนได้มีที่อยู่อาศัยที่ปลอดภัย	ซ่อมแซมบ้านเรือนที่เสียหาย หมู่ที่ ๑ - หมู่ที่ ๒๔	๕๐๐,๐๐๐	๕๐๐,๐๐๐	-	-	-	๑. ร้อยละของประชาชนที่ได้รับความช่วยเหลือ ๒. ร้อยละของประชาชนพึงพอใจ	๑. ทำให้ประชาชนเดินทางสะดวก ๒.ทำให้ลดการเกิดอุบัติเหตุ	กองช่าง
๑๓๑	โครงการแก้ไขปัญหาคอมพิวเตอร์ร้อนให้กับประชาชน	เพื่อให้ประชาชนมีเส้นทางในการคมนาคมที่สะดวก รวดเร็วและปลอดภัย	ซ่อมแซมถนนที่ชำรุดเสียหาย หมู่ที่ ๑ - หมู่ที่ ๒๔	๕๐๐,๐๐๐	๕๐๐,๐๐๐	-	-	-	๑. ร้อยละของประชาชนเดินทางสะดวก ๒.ร้อยละที่อุบัติเหตุลดลง	๑.ทำให้ประชาชนเดินทางสะดวก ๒.ทำให้ลดการเกิดอุบัติเหตุ	กองช่าง
๑๓๒	โครงการเจาะบ่อบาดาล หมู่ที่ ๑๙ บ้านดอนหวีทรัพย์	เพื่อให้ประชาชนมีน้ำใช้อุปโภคบริโภคอย่างเพียงพอ	เจาะบ่อบาดาลพร้อมถังสูง ๑๕ เมตร ความจุ ๑๕,๐๐๐ ลิตร พร้อมเครื่องกรองน้ำ	-	๕๐๐,๐๐๐	-	-	-	๑. ร้อยละของประชาชนมีน้ำใช้เพิ่มขึ้น ๒. ร้อยละของประชาชนพึงพอใจ	๑. ทำให้ประชาชนเดินทางสะดวก ๒.ทำให้ลดการเกิดอุบัติเหตุ	กองช่าง

รายละเอียดโครงการพัฒนา  
แผนพัฒนาท้องถิ่น (พ.ศ.๒๕๖๑ - ๒๕๖๕)  
องค์การบริหารส่วนตำบลดอนแสลบ

- ก. ยุทธศาสตร์ที่ ๕ ส่งเสริมการพัฒนาการค้า การลงทุน เขตเศรษฐกิจพิเศษ และการค้าชายแดน  
ข. ยุทธศาสตร์การพัฒนาของ อปท. ในเขตจังหวัดที่ ๒ ยุทธศาสตร์การพัฒนาด้านโครงสร้างพื้นฐาน  
๒ ยุทธศาสตร์การพัฒนาด้านโครงสร้างพื้นฐาน  
๒.๑ แผนงานอุตสาหกรรมและการโยธา

ที่	โครงการ	วัตถุประสงค์	เป้าหมาย (ผลผลิตของโครงการ)	งบประมาณและที่ผ่านมา					ตัวชี้วัด (KPI)	ผลที่คาดว่าจะได้รับ	หน่วยงาน ที่รับผิดชอบ หลัก
				๒๕๖๑ บาท	๒๕๖๒ บาท	๒๕๖๓ บาท	๒๕๖๔ บาท	๒๕๖๕ บาท			
๑๓๓	โครงการก่อสร้างอาคาร ห้องน้ำภายในบริเวณที่ทำ การ อบต.ดอนแสลบ	เพื่อให้มีห้องน้ำรองรับ ผู้มาติดต่อราชการและ รองรับคณะศึกษาดูงาน ได้เพียงพอ	ก่อสร้างอาคารห้องน้ำ ขนาด กว้าง ๓.๕๐ เมตร ยาว ๘ เมตร	๔๑๙,๗๐๐	-	-	-	-	อาคารห้องน้ำ ขนาด กว้าง ๓.๕๐ เมตรยาว ๘ เมตร จำนวน ๑ อาคาร	มีห้องน้ำรองรับผู้มาติด ต่อราชการและคณะ ศึกษาดูงานอย่าง เพียงพอ	กองช่าง
๑๓๔	โครงการต่อเติมห้องเก็บ ของภายในที่ทำการ อบต. ดอนแสลบ	เพื่อเก็บเอกสารต่างๆ ให้เป็นระเบียบเรียบร้อย	ต่อเติมห้องเก็บของ ขนาด กว้าง ๕ เมตร ยาว ๘ เมตร หรือ พท.ไม่น้อยกว่า ๔๐ ตร.ม.	๒๑๐,๐๐๐	-	-	-	-	ห้องเก็บของ ขนาด กว้าง ๕ เมตร ยาว ๘ เมตร หรือ พท.ไม่น้อยกว่า ๔๐ ตร.ม. จำนวน ๑ ห้อง	การเก็บเอกสารต่างๆ เป็นระเบียบเรียบร้อย	กองช่าง
๑๓๕	โครงการปรับปรุงอาคาร อเนกประสงค์เป็นห้อง ประชุม	เพื่อจะได้มีห้องประชุม ขนาดใหญ่รองรับคณะ ศึกษาดูงาน	ปรับปรุงอาคารอเนกประสงค์ เป็นห้องประชุม กว้าง ๑๕ เมตร ยาว ๒๕ เมตร	๑,๕๓๖,๐๐๐	๑,๕๓๖,๐๐๐	-	-	-	อาคารอเนกประสงค์เป็น ห้องประชุม กว้าง ๑๕ เมตร ยาว ๒๕ เมตร	มีห้องประชุมขนาดใหญ่ รองรับคณะศึกษาดูงาน	กองช่าง

รายละเอียดโครงการพัฒนา  
แผนพัฒนาท้องถิ่น (พ.ศ.๒๕๖๑ - ๒๕๖๕)  
องค์การบริหารส่วนตำบลดอนแสลบ

- ก. ยุทธศาสตร์ที่ ๕ ส่งเสริมการพัฒนาการค้า การลงทุน เขตเศรษฐกิจพิเศษ และการค้าชายแดน
- ข. ยุทธศาสตร์การพัฒนาของ อปท. ในเขตจังหวัดที่ ๒ ยุทธศาสตร์การพัฒนาด้านโครงสร้างพื้นฐาน
- ๒ ยุทธศาสตร์การพัฒนาด้านโครงสร้างพื้นฐาน
- ๒.๑ แผนงานอุตสาหกรรมและการโยธา

ที่	โครงการ	วัตถุประสงค์	เป้าหมาย (ผลผลิตของโครงการ)	งบประมาณและที่ผ่านมา					ตัวชี้วัด (KPI)	ผลที่คาดว่าจะได้รับ	หน่วยงาน ที่รับผิดชอบ หลัก
				๒๕๖๑ บาท	๒๕๖๒ บาท	๒๕๖๓ บาท	๒๕๖๔ บาท	๒๕๖๕ บาท			
๑๓๖	โครงการก่อสร้างถนนคอนกรีตเสริมเหล็ก หมู่ที่ ๑๔ บ้านเขาใหญ่	เพื่อให้ประชาชนมีเส้นทางในการคมนาคมที่สะดวกรวดเร็วและปลอดภัย	ก่อสร้างถนนคอนกรีตเสริมเหล็ก ขนาด กว้าง ๕ เมตร ยาว ๑๖๐ เมตรหรือ พท. ไม่น้อยกว่า ๘๐๐ ตร.ม.	๔๗๒,๔๐๐	-	-	-	-	ถนนคอนกรีตเสริมเหล็กจำนวน ๑ เส้น	ประชาชนได้รับความสะดวกปลอดภัยในการคมนาคม และลดการเกิดอุบัติเหตุ	กองช่าง
๑๓๗	โครงการก่อสร้างถนนคอนกรีตเสริมเหล็ก หมู่ที่ ๔ บ้านวังนาค	เพื่อให้ประชาชนมีเส้นทางในการคมนาคมที่สะดวกรวดเร็วและปลอดภัย	ก่อสร้างถนนคอนกรีตเสริมเหล็ก ขนาด กว้าง ๕ ม. ยาว ๑๖๐ ม. หรือ พท. ไม่น้อยกว่า ๘๐๐ ตร.ม.	๔๗๒,๔๐๐	-	-	-	-	ถนนคอนกรีตเสริมเหล็กจำนวน ๑ เส้น	ประชาชนได้รับความสะดวกปลอดภัยในการคมนาคม และลดการเกิดอุบัติเหตุ	กองช่าง
๑๓๘	โครงการก่อสร้างถนนคอนกรีตเสริมเหล็ก หมู่ที่ ๖ บ้านตลุงใต้	เพื่อให้ประชาชนมีเส้นทางในการคมนาคมที่สะดวกรวดเร็วและปลอดภัย	ก่อสร้างถนนคอนกรีตเสริมเหล็ก ขนาด กว้าง ๔ เมตร ยาว ๒๐๐ เมตร หนา ๐.๑๕ เมตร พท. ไม่น้อยกว่า ๘๐๐ ตร.ม.	๔๗๖,๕๐๐	-	-	-	-	ถนนคอนกรีตเสริมเหล็กจำนวน ๑ เส้น	ประชาชนได้รับความสะดวกปลอดภัยในการคมนาคม และลดการเกิดอุบัติเหตุ	

รายละเอียดโครงการพัฒนา  
แผนพัฒนาท้องถิ่น (พ.ศ.๒๕๖๑ - ๒๕๖๕)  
องค์การบริหารส่วนตำบลดอนแสลบ

- ก. ยุทธศาสตร์ที่ ๕ ส่งเสริมการพัฒนาการค้า การลงทุน เขตเศรษฐกิจพิเศษ และการค้าชายแดน  
ข. ยุทธศาสตร์การพัฒนาของ อปท. ในเขตจังหวัดที่ ๒ ยุทธศาสตร์การพัฒนาด้านโครงสร้างพื้นฐาน  
๒ ยุทธศาสตร์การพัฒนาด้านโครงสร้างพื้นฐาน  
๒.๑ แผนงานอุตสาหกรรมและการโยธา

ที่	โครงการ	วัตถุประสงค์	เป้าหมาย (ผลผลิตของโครงการ)	งบประมาณและที่ผ่านมา					ตัวชี้วัด (KPI)	ผลที่คาดว่าจะได้รับ	หน่วยงาน ที่รับผิดชอบหลัก
				๒๕๖๑ บาท	๒๕๖๒ บาท	๒๕๖๓ บาท	๒๕๖๔ บาท	๒๕๖๕ บาท			
๑๓๙	โครงการก่อสร้างถนนคอนกรีตเสริมเหล็ก หมู่ที่ ๗ บ้านหนองปลิง	เพื่อให้ประชาชนมีเส้นทางในการคมนาคมที่สะดวกรวดเร็วและปลอดภัย	ก่อสร้างถนนคอนกรีตเสริมเหล็ก ขนาดกว้าง ๕ ม. ยาว ๑๖๐ ม. หน้า ๐.๑๕ ม. หรือ พท.ไม่น้อยกว่า ๘๐๐ ตร.ม.	๔๗๒,๔๐๐	-	-	-	-	ถนนคอนกรีตเสริมเหล็กจำนวน ๑ เส้น	ประชาชนได้รับความสะดวกปลอดภัยในการคมนาคม และลดการเกิดอุบัติเหตุ	กองช่าง
๑๔๐	โครงการก่อสร้างรั้วบริเวณที่ทำการ อบต.ดอนแสลบ	เพื่อดูแลรักษาความปลอดภัยของสำนักงาน	ก่อสร้างรั้ว ขนาด สูง ๒.๕๐ ม. ยาว ๑๕๕ ม.	๔๑๗,๘๐๐	๔๑๗,๘๐๐	-	-	-	รั้ว ขนาด สูง ๒.๕๐ ม. ยาว ๑๕๕ ม. จำนวน ๑ แห่ง	มีรั้วรอบสำนักงานทำให้การรักษาความปลอดภัยในทรัพย์สินดียิ่งขึ้น	กองช่าง
๑๔๑	โครงการขยายเขตระบบประปาหมู่บ้าน หมู่ที่ ๖ บ้านตลุงใต้	เพื่อให้มีน้ำประปาใช้อย่างเพียงพอ	ขยายเขตระบบประปา ขนาดท่อ pvc เส้นผ่าศูนย์กลาง ๒ นิ้ว ระยะทาง ๓๘๐ ม.	๕๐,๘๐๐	-	-	-	-	ร้อยละของประชาชนได้ใช้ประโยชน์	มีน้ำประปาใช้อย่างเพียงพอ	กองช่าง

รายละเอียดโครงการพัฒนา  
แผนพัฒนาท้องถิ่น (พ.ศ.๒๕๖๑ - ๒๕๖๕)  
องค์การบริหารส่วนตำบลดอนแสลบ

- ก. ยุทธศาสตร์ที่ ๕ ส่งเสริมการพัฒนาการค้า การลงทุน เขตเศรษฐกิจพิเศษ และการค้าชายแดน  
ข. ยุทธศาสตร์การพัฒนาของ อปท. ในเขตจังหวัดที่ ๒ ยุทธศาสตร์การพัฒนาด้านโครงสร้างพื้นฐาน  
๒ ยุทธศาสตร์การพัฒนาด้านโครงสร้างพื้นฐาน  
๒.๑ แผนงานอุตสาหกรรมและการโยธา

ที่	โครงการ	วัตถุประสงค์	เป้าหมาย (ผลผลิตของโครงการ)	งบประมาณและที่ผ่านมา					ตัวชี้วัด (KPI)	ผลที่คาดว่าจะได้รับ	หน่วยงาน ที่รับผิดชอบ หลัก
				๒๕๖๑ บาท	๒๕๖๒ บาท	๒๕๖๓ บาท	๒๕๖๔ บาท	๒๕๖๕ บาท			
๑๔๒	โครงการก่อสร้างถนนคอนกรีตเสริมเหล็ก หมู่ที่ ๘ บ้านหนองนางเล็ง	เพื่อให้ประชาชนมีเส้นทางในการคมนาคมที่สะดวกรวดเร็วและปลอดภัย	ก่อสร้างถนนคอนกรีตเสริมเหล็ก ขนาดกว้าง ๔ ม. ยาว ๒๐๐ ม. หน้า ๐.๑๕ ม. หรือ พท.ไม่น้อยกว่า ๘๐๐ ตร.ม.	๔๗๖,๕๐๐	-	-	-	-	ถนนคอนกรีตเสริมเหล็ก จำนวน ๑ เส้น	ประชาชนได้รับความสะดวกปลอดภัยในการคมนาคม และลดการเกิดอุบัติเหตุ	กองช่าง
๑๔๓	โครงการก่อสร้างถนนคอนกรีตเสริมเหล็ก หมู่ที่ ๙ บ้านกรับ	เพื่อให้ประชาชนมีเส้นทางในการคมนาคมที่สะดวกรวดเร็วและปลอดภัย	ก่อสร้างถนนคอนกรีตเสริมเหล็ก ขนาดกว้าง ๔ ม. ยาว ๒๐๐ ม. หน้า ๐.๑๕ ม. หรือ พท.ไม่น้อยกว่า ๘๐๐ ตร.ม.	๔๗๖,๕๐๐	-	-	-	-	ถนนคอนกรีตเสริมเหล็กจำนวน ๑ เส้น	ประชาชนได้รับความสะดวกปลอดภัยในการคมนาคม และลดการเกิดอุบัติเหตุ	กองช่าง
๑๔๔	โครงการก่อสร้างป้ายประชาสัมพันธ์	เพื่อประชาชนได้รับทราบข้อมูลอย่างทั่วถึง	ก่อสร้างป้าย ขนาดกว้าง ๓ ม. สูง ๔ ม. จำนวน ๖ ป้าย หมู่ที่ ๑,๒,๕,๖,๘ และ ๑๐	๕๓,๐๐๐	-	-	-	-	ร้อยละของประชาชนที่ใช้ประโยชน์	ประชาชนได้รับทราบข้อมูลอย่างทั่วถึง	กองช่าง

รายละเอียดโครงการพัฒนา  
แผนพัฒนาท้องถิ่น (พ.ศ.๒๕๖๑ - ๒๕๖๕)  
องค์การบริหารส่วนตำบลดอนแสลบ

- ก. ยุทธศาสตร์ที่ ๕ ส่งเสริมการพัฒนาการค้า การลงทุน เขตเศรษฐกิจพิเศษ และการค้าชายแดน  
ข. ยุทธศาสตร์การพัฒนาของ อปท. ในเขตจังหวัดที่ ๒ ยุทธศาสตร์การพัฒนาด้านโครงสร้างพื้นฐาน  
๒ ยุทธศาสตร์การพัฒนาด้านโครงสร้างพื้นฐาน  
๒.๑ แผนงานอุตสาหกรรมและการโยธา

ที่	โครงการ	วัตถุประสงค์	เป้าหมาย (ผลผลิตของโครงการ)	งบประมาณและที่ผ่านมา					ตัวชี้วัด (KPI)	ผลที่คาดว่าจะได้รับ	หน่วยงาน ที่รับผิดชอบ หลัก
				๒๕๖๑ บาท	๒๕๖๒ บาท	๒๕๖๓ บาท	๒๕๖๔ บาท	๒๕๖๕ บาท			
๑๔๕	โครงการขุดลอกสระน้ำ หมู่ที่ ๑๒ บ้านเขาดินสอ	เพื่อให้มีน้ำอุปโภค และการเกษตร เพียงพอ	ขุดลอกสระน้ำ กว้าง ๘๐ ม. ยาว ๑๔๐ ม. ลึก ๑.๒๐ ม.	๔๔๐,๐๐๐	-	-	-	-	ร้อยละของ ประชาชน ได้ใช้ประโยชน์	มีน้ำใช้อุปโภคและทำ การเกษตรอย่าง เพียงพอ	กองช่าง
๑๔๖	โครงการติดตั้งระบบ กระจายเสียงแบบไร้สาย ภายในตำบล	เพื่อประชาชนได้รับ ทราบข้อมูลอย่าง ทัวถึง	ติดตั้งระบบกระจายเสียง แบบไร้สายภายในตำบล ตามแบบที่ อบต.กำหนด	๑,๖๑๙,๕๐๐	๑,๖๑๙,๕๐๐	-	-	-	ร้อยละของประชาชน ได้ใช้ประโยชน์	ประชาชนได้รับทราบ ข้อมูลอย่างทัวถึง	กองช่าง
๑๔๗	โครงการปรับปรุงถนนดิน พื้นทางลูกรัง หมู่ ๘ บ้าน หนองนางเล็ง	เพื่อให้ประชาชนมีเส้น ทางในการคมนาคมที่ สะดวกรวดเร็วและ ปลอดภัย	ปรับปรุงถนนดินพื้นทาง ลูกรัง ขนาด กว้าง ๖ ม. ยาว ๘๐๐ ม. หนา ๐.๑๕ ม.	๑๔๙,๖๐๐	-	-	-	-	ถนนดินพื้นทางลูกรัง ได้รับการปรับปรุง จำนวน ๑ เส้น	ประชาชนได้รับความ สะดวกปลอดภัยใน การคมนาคม และลด การเกิดอุบัติเหตุ	กองช่าง
๑๔๘	โครงการปรับปรุงถนน ลูกรังเกลี่ยเรียบ หมู่ ๒๔ บ้านทุ่งรวงทอง	เพื่อให้ประชาชนมีเส้น ทางในการคมนาคมที่ สะดวกรวดเร็วและ ปลอดภัย	ปรับปรุงถนนลูกรังเกลี่ย เรียบ ขนาดกว้าง ๔ เมตร ยาว ๑,๕๗๐ เมตร หนา ๐.๑๐ เมตร	๑๒๕,๗๐๐	-	-	-	-	ถนนลูกรังเกลี่ยเรียบ ได้รับการปรับปรุง จำนวน ๑ เส้น	ประชาชนได้รับความ สะดวกปลอดภัยใน การคมนาคม และลด การเกิดอุบัติเหตุ	กองช่าง



รายละเอียดโครงการพัฒนา  
แผนพัฒนาท้องถิ่น (พ.ศ.๒๕๖๑ - ๒๕๖๕)  
องค์การบริหารส่วนตำบลดอนแสลบ

- ก. ยุทธศาสตร์ที่ ๕ ส่งเสริมการพัฒนาการค้า การลงทุน เขตเศรษฐกิจพิเศษ และการค้าชายแดน  
ข. ยุทธศาสตร์การพัฒนาของ อปท. ในเขตจังหวัดที่ ๒ ยุทธศาสตร์การพัฒนาด้านโครงสร้างพื้นฐาน  
๒ ยุทธศาสตร์การพัฒนาด้านโครงสร้างพื้นฐาน  
๒.๑ แผนงานอุตสาหกรรมและการโยธา

ที่	โครงการ	วัตถุประสงค์	เป้าหมาย (ผลผลิตของโครงการ)	งบประมาณและที่ผ่านมา					ตัวชี้วัด (KPI)	ผลที่คาดว่าจะได้รับ	หน่วยงาน ที่รับผิดชอบ หลัก
				๒๕๖๑ บาท	๒๕๖๒ บาท	๒๕๖๓ บาท	๒๕๖๔ บาท	๒๕๖๕ บาท			
๑๔๙	โครงการปรับปรุงถนน ลูกรังเกตุเรียบ หมู่ที่ ๙ บ้านกรับ	เพื่อให้ประชาชนมีเส้น ทางการคมนาคมที่ สะดวกรวดเร็วและ ปลอดภัย	ปรับปรุงถนนลูกรังเกตุ เรียบ ขนาด กว้าง ๓.๕๐ เมตร ยาว ๑,๙๐๐ เมตร หนา ๐.๑๕ เมตร	๑๓๓,๒๐๐	-	-	-	-	ถนนลูกรังเกตุเรียบ ได้รับการปรับปรุง จำนวน ๑ เส้น	ประชาชนได้รับความ สะดวกปลอดภัยใน การคมนาคม และ ลดการเกิดอุบัติเหตุ	กองช่าง
๑๕๐	โครงการปรับปรุงถนน ลูกรังพื้นทางหินคลุกเกตุ เรียบ หมู่ที่ ๑๑ บ้านใหม่	เพื่อให้ประชาชนมีเส้น ทางการคมนาคมที่ สะดวกรวดเร็วและ ปลอดภัย	ปรับปรุงถนนลูกรังพื้นทาง หินคลุกเกตุเรียบ ขนาด กว้าง ๔ เมตร ยาว ๒,๑๐๐ เมตร หนา ๐.๑๐ เมตร	๓๗๒,๙๐๐	-	-	-	-	ถนนลูกรังพื้นทาง หินคลุกเกตุเรียบ ได้รับการปรับปรุง จำนวน ๑ เส้น	ประชาชนได้รับความ สะดวกปลอดภัยใน การคมนาคม และลด การเกิดอุบัติเหตุ	กองช่าง
๑๕๑	โครงการปรับปรุงถนน ลูกรังพื้นทางหินคลุกเกตุ เรียบ หมู่ที่ ๑๖ บ้านวัง ข้าวใหม่	เพื่อให้ประชาชนมีเส้น ทางการคมนาคมที่ สะดวกรวดเร็วและ ปลอดภัย	ปรับปรุงถนนลูกรังพื้นทาง หินคลุกเกตุเรียบ ขนาด กว้าง ๓.๕๐ ม. ยาว ๑,๕๙๐ ม. หนา ๐.๑๐ ม.	๒๔๗,๐๐๐	-	-	-	-	ถนนลูกรังพื้นทาง หินคลุกเกตุเรียบ ได้รับการปรับปรุง จำนวน ๑ เส้น	ประชาชนได้รับความ สะดวกปลอดภัยใน การคมนาคม และ ลดการเกิดอุบัติเหตุ	กองช่าง

รายละเอียดโครงการพัฒนา  
แผนพัฒนาท้องถิ่น (พ.ศ.๒๕๖๑ - ๒๕๖๕)  
องค์การบริหารส่วนตำบลดอนแสลบ

- ก. ยุทธศาสตร์ที่ ๕ ส่งเสริมการพัฒนาการค้า การลงทุน เขตเศรษฐกิจพิเศษ และการค้าชายแดน
- ข. ยุทธศาสตร์การพัฒนาของ อปท. ในเขตจังหวัดที่ ๒ ยุทธศาสตร์การพัฒนาด้านโครงสร้างพื้นฐาน
- ๒ ยุทธศาสตร์การพัฒนาด้านโครงสร้างพื้นฐาน
- ๒.๑ แผนงานอุตสาหกรรมและการโยธา

ที่	โครงการ	วัตถุประสงค์	เป้าหมาย (ผลผลิตของโครงการ)	งบประมาณและที่ผ่านมา					ตัวชี้วัด (KPI)	ผลที่คาดว่าจะได้รับ	หน่วยงาน ที่รับผิดชอบหลัก
				๒๕๖๑ บาท	๒๕๖๒ บาท	๒๕๖๓ บาท	๒๕๖๔ บาท	๒๕๖๕ บาท			
๑๕๒	โครงการปรับปรุงถนนลูกรังพื้นทางหินคลุกเกลี่ยเรียบ หมู่ที่ ๑๗ บ้านวังแสนสุข	เพื่อให้ประชาชนมีเส้นทางในการคมนาคมที่สะดวกรวดเร็วและปลอดภัย	ปรับปรุงถนนลูกรังพื้นทางหินคลุกเกลี่ยเรียบ ขนาดกว้าง ๓.๕๐ เมตร ยาว ๑,๓๑๕ เมตร หนา ๐.๑๐ ม.	๒๐๔,๓๐๐	-	-	-	-	ถนนลูกรังพื้นทางหินคลุกเกลี่ยเรียบ ได้รับการปรับปรุงจำนวน ๑ เส้น	ประชาชนได้รับความสะดวกปลอดภัยในการคมนาคม และลดการเกิดอุบัติเหตุ	กองช่าง
๑๕๓	โครงการปรับปรุงถนนลูกรังพื้นทางหินคลุกเกลี่ยเรียบ หมู่ที่ ๒๔ บ้านทุ่งรวงทอง	เพื่อให้ประชาชนมีเส้นทางในการคมนาคมที่สะดวกรวดเร็วและปลอดภัย	ปรับปรุงถนนลูกรังพื้นทางหินคลุกเกลี่ยเรียบ ขนาดกว้าง ๓ เมตร ยาว ๑,๖๖๐ เมตร หนา ๐.๑๐ เมตร	๒๒๑,๑๐๐	-	-	-	-	ถนนลูกรังพื้นทางหินคลุกเกลี่ยเรียบ ได้รับการปรับปรุงจำนวน ๑ เส้น	ประชาชนได้รับความสะดวกปลอดภัยในการคมนาคม และลดการเกิดอุบัติเหตุ	กองช่าง
๑๕๔	โครงการปรับปรุงทางเชื่อมอาคารป้องกันและบรรเทาสาธารณภัยกับอาคารสำนักงาน อบต.ดอนแสลบ	เพื่อให้มีเส้นทางเชื่อมในการสัญจรระหว่างอาคาร	ปรับปรุงทางเชื่อมอาคารขนาดกว้าง ๕ ม. ยาว ๑๖๐ เมตร หนา ๐.๑๕ ม.หรือพท.ไม่น้อยกว่า ๘๐๐ตร.ม.	๔๗๒,๔๐๐	-	-	-	-	ได้รับประโยชน์ร้อยละ ๗๐	สามารถเดินเชื่อมอาคารได้สะดวก	กองช่าง

รายละเอียดโครงการพัฒนา  
แผนพัฒนาท้องถิ่น (พ.ศ.๒๕๖๑ - ๒๕๖๕)  
องค์การบริหารส่วนตำบลดอนแสลบ

- ก. ยุทธศาสตร์ที่ ๕ ส่งเสริมการพัฒนาการค้า การลงทุน เขตเศรษฐกิจพิเศษ และการค้าชายแดน  
ข. ยุทธศาสตร์การพัฒนาของ อปท. ในเขตจังหวัดที่ ๒ ยุทธศาสตร์การพัฒนาด้านโครงสร้างพื้นฐาน  
๒ ยุทธศาสตร์การพัฒนาด้านโครงสร้างพื้นฐาน  
๒.๑ แผนงานอุตสาหกรรมและการโยธา

ที่	โครงการ	วัตถุประสงค์	เป้าหมาย (ผลผลิตของโครงการ)	งบประมาณและที่ผ่านมา					ตัวชี้วัด (KPI)	ผลที่คาดว่าจะได้รับ	หน่วยงาน ที่รับผิดชอบ หลัก
				๒๕๖๑ บาท	๒๕๖๒ บาท	๒๕๖๓ บาท	๒๕๖๔ บาท	๒๕๖๕ บาท			
๑๕๕	โครงการปรับปรุงพื้นลานบริเวณสำนักงาน อบต.ดอนแสลบ	เพื่อป้องกันน้ำท่วมขังเวลาฝนตก	ปรับปรุงพื้นลาน ขนาดพ.ท. ไม่น้อยกว่า ๙๕๐ ตร.ม.	๒๖๗,๗๐๐	๒๖๗,๗๐๐	-	-	-	ร้อยละของประชาชนได้ใช้ประโยชน์	ประชาชนได้รับความสะดวกในการมาติดต่อราชการ	กองช่าง
๑๕๖	โครงการเปลี่ยนท่อถึงประปาหมู่บ้าน หมู่ที่ ๑๒ บ้านเขาดินสอ	เพื่อให้ประชาชนมีน้ำใช้อุปโภคบริโภคอย่างเพียงพอ	เปลี่ยนท่อถึงประปาหมู่บ้าน ขนาด ๑๒ ลบ.ม. พร้อมถังกรอง	๒๖๘,๐๐๐	-	-	-	-	ร้อยละของประชาชนได้ใช้ประโยชน์	ทำให้ประชาชนมีน้ำใช้อุปโภคบริโภคเพียงพอ	กองช่าง
๑๕๗	โครงการเปลี่ยนท่อถึงประปาหมู่บ้าน หมู่ที่ ๒๓ บ้านดอนพัฒนา	เพื่อให้ประชาชนมีน้ำใช้อุปโภคบริโภคอย่างเพียงพอ	เปลี่ยนท่อถึงประปา ขนาด ๑๕ ลบ.ม. พร้อมถังกรองสนิมเหล็ก	๓๘๖,๙๐๐	-	-	-	-	ร้อยละของประชาชนได้ใช้ประโยชน์	ทำให้ประชาชนมีน้ำใช้อุปโภคบริโภคเพียงพอ	กองช่าง
๑๕๘	โครงการขุดลอกลำห้วย หมู่ ๒๓ บ้านดอนพัฒนา ตำบลดอนแสลบ อำเภอห้วยกระเจา จ.กาญจนบุรี	เพื่อให้มีพื้นที่กักเก็บน้ำไว้ใช้ในฤดูแล้งและป้องกันน้ำท่วมขังในฤดูฝน	ขุดลอกลำห้วย กว้าง ๑๐.๐๐ เมตร ยาว ๙๑๕ เมตร ความลึก ๒.๕๐ เมตร สภาพความลึกเดิม ๑.๕๐ เมตร	๒๗๔,๙๐๐	-	-	-	-	ร้อยละของประชาชนได้ใช้ประโยชน์	มีน้ำไว้ทำการเกษตรอย่างเพียงพอ	กองช่าง

รายละเอียดโครงการพัฒนา  
แผนพัฒนาท้องถิ่น (พ.ศ.๒๕๖๑ - ๒๕๖๕)  
องค์การบริหารส่วนตำบลดอนแสลบ

- ก. ยุทธศาสตร์ที่ ๕ ส่งเสริมการพัฒนาการค้า การลงทุน เขตเศรษฐกิจพิเศษ และการค้าชายแดน  
ข. ยุทธศาสตร์การพัฒนาของ อปท. ในเขตจังหวัดที่ ๒ ยุทธศาสตร์การพัฒนาด้านโครงสร้างพื้นฐาน  
๒ ยุทธศาสตร์การพัฒนาด้านโครงสร้างพื้นฐาน  
๒.๑ แผนงานอุตสาหกรรมและการโยธา

ที่	โครงการ	วัตถุประสงค์	เป้าหมาย (ผลผลิตของโครงการ)	งบประมาณและที่ผ่านมา					ตัวชี้วัด (KPI)	ผลที่คาดว่าจะได้รับ	หน่วยงาน ที่รับผิดชอบ หลัก
				๒๕๖๑ บาท	๒๕๖๒ บาท	๒๕๖๓ บาท	๒๕๖๔ บาท	๒๕๖๕ บาท			
๑๕๙	โครงการขุดลอกคูน้ำบ้านดอนแสลบ หมู่ที่ ๑ ตำบลดอนแสลบ อำเภอห้วยกระเจา จังหวัดกาญจนบุรี	เพื่อให้มีพื้นที่กักเก็บน้ำไว้ในฤดูแล้งและป้องกันน้ำท่วมขังในฤดูฝน	ขุดลอกคูน้ำบ้านดอนแสลบ ช่วงที่ ๑ กว้าง ๕ เมตร ยาว ๔๗๐ เมตร ลึก ๐.๗๐ เมตร ช่วงที่ ๒ กว้าง ๓.๐๐ เมตร ยาว ๑,๑๒๗ เมตร ลึก ๐.๗๐ เมตร	๑๑๕,๙๐๐	-	-	-	-	ร้อยละของประชาชนได้ใช้ประโยชน์	มีน้ำไว้ทำการเกษตรอย่างเพียงพอ	กองช่าง
๑๖๐	โครงการขุดลอกลำห้วยบ้านกรับ หมู่ที่ ๙ บ้านกรับ ต.ดอนแสลบ อ.ห้วยกระเจา จังหวัดกาญจนบุรี	เพื่อให้มีพื้นที่กักเก็บน้ำไว้ในฤดูแล้งและป้องกันน้ำท่วมขังในฤดูฝน	ขุดลอกลำห้วยบ้านกรับ กว้าง ๔.๐๐ ม. ยาว ๘๕๘ ม. ความลึก ๑.๐๐ ม	๙๖,๒๐๐	-	-	-	-	ร้อยละของประชาชนได้ใช้ประโยชน์	มีน้ำไว้ทำการเกษตรอย่างเพียงพอ	กองช่าง
๑๖๑	โครงการซ่อมแซมถนนลูกรังโดยใช้หินคลุกเกลี่ยเรียบ หมู่ที่ ๒๓ บ้านดอนพัฒนา ต.ดอนแสลบ อ.ห้วยกระเจา จังหวัดกาญจนบุรี	เพื่อให้ถนนมีสภาพพร้อมใช้งาน	ซ่อมแซมถนนลูกรังโดยใช้หินคลุกเกลี่ยเรียบ กว้าง ๔.๐๐ เมตร ยาว ๘๘๕.๐๐ เมตร หนา ๐.๑๐ เมตร	๑๗๐,๐๐๐	-	-	-	-	ถนนลูกรังโดยใช้หินคลุกเกลี่ยเรียบ ได้รับการซ่อมแซมจำนวน ๑ เส้น	มีถนนให้ประชาชนสัญจรไปมาอย่างสะดวก	กองช่าง

รายละเอียดโครงการพัฒนา  
แผนพัฒนาท้องถิ่น (พ.ศ.๒๕๖๑ - ๒๕๖๕)  
องค์การบริหารส่วนตำบลดอนแสลบ

- ก. ยุทธศาสตร์ที่ ๕ ส่งเสริมการพัฒนาการค้า การลงทุน เขตเศรษฐกิจพิเศษ และการค้าชายแดน  
ข. ยุทธศาสตร์การพัฒนาของ อปท. ในเขตจังหวัดที่ ๒ ยุทธศาสตร์การพัฒนาด้านโครงสร้างพื้นฐาน  
๒ ยุทธศาสตร์การพัฒนาด้านโครงสร้างพื้นฐาน  
๒.๑ แผนงานอุตสาหกรรมและการโยธา

ที่	โครงการ	วัตถุประสงค์	เป้าหมาย (ผลผลิตของโครงการ)	งบประมาณและที่ผ่านมา					ตัวชี้วัด (KPI)	ผลที่คาดว่าจะได้รับ	หน่วยงาน รับผิดชอบ
				๒๕๖๑ บาท	๒๕๖๒ บาท	๒๕๖๓ บาท	๒๕๖๔ บาท	๒๕๖๕ บาท			
๑๖๒	โครงการซ่อมแซมถนนลูกรังโดยใช้หินคลุกเกลี่ยเรียบ หมู่ที่ ๗ บ้านหนองปลิง ต.ดอนแสลบ อ.ห้วยกระเจา จังหวัดกาญจนบุรี	เพื่อให้ถนนมีสภาพพร้อมใช้งาน	ซ่อมแซมถนนลูกรังโดยใช้หินคลุกเกลี่ยเรียบ กว้าง ๓.๐๐ ม. ยาว ๑,๒๐๐.๐๐ ม. หน้า ๐.๑๕ ม.	๗๒,๒๐๐	-	-	-	-	ถนนลูกรังโดยใช้หินคลุกเกลี่ยเรียบได้รับการซ่อมแซม จำนวน ๑ เส้น	มีถนนให้ประชาชนสัญจรไปมาอย่างสะดวก	กองช่าง
๑๖๓	โครงการปรับปรุงถนนดินพื้นทางลูกรัง หมู่ที่ ๘ บ้านหนองนางเล็ง ตำบลดอนแสลบ อำเภอห้วยกระเจา จังหวัดกาญจนบุรี ตามแบบที่ อบต.ดอนแสลบ กำหนด	เพื่อให้ถนนมีสภาพพร้อมใช้งาน	ปรับปรุงถนนดินพื้นทางลูกรัง ช่วงที่ ๑ กว้าง ๖.๐๐ ม. ยาว ๘๐๐.๐๐ ม. หน้า ๐.๑๕ ม. ช่วงที่ ๒ กว้าง ๔.๐๐ ม. ยาว ๘๐๐.๐๐ ม. หน้า ๐.๑๕ ม.	๑๔๙,๖๐๐	-	-	-	-	ถนนดินพื้นทางลูกรังได้รับการปรับปรุง จำนวน ๑ เส้น	มีถนนให้ประชาชนสัญจรไปมาอย่างสะดวก	กองช่าง

รายละเอียดโครงการพัฒนา  
แผนพัฒนาท้องถิ่น (พ.ศ.๒๕๖๑ - ๒๕๖๕)  
องค์การบริหารส่วนตำบลดอนแสลบ

- ก. ยุทธศาสตร์ที่ ๕ ส่งเสริมการพัฒนาการค้า การลงทุน เขตเศรษฐกิจพิเศษ และการค้าชายแดน  
ข. ยุทธศาสตร์การพัฒนาของ อปท. ในเขตจังหวัดที่ ๒ ยุทธศาสตร์การพัฒนาด้านโครงสร้างพื้นฐาน  
๒ ยุทธศาสตร์การพัฒนาด้านโครงสร้างพื้นฐาน  
๒.๑ แผนงานอุตสาหกรรมและการโยธา

ที่	โครงการ	วัตถุประสงค์	เป้าหมาย (ผลผลิตของโครงการ)	งบประมาณและที่ผ่านมา					ตัวชี้วัด (KPI)	ผลที่คาดว่าจะได้รับ	หน่วยงาน ที่รับผิดชอบ หลัก
				๒๕๖๑ บาท	๒๕๖๒ บาท	๒๕๖๓ บาท	๒๕๖๔ บาท	๒๕๖๕ บาท			
๑๖๔	โครงการก่อสร้างงานวางท่อระบายน้ำพร้อมบ่อพัก หมู่ที่ ๙ บ้านกรับ	เพื่อช่วยให้การระบายน้ำในหมู่บ้านดีขึ้น	ก่อสร้างงานวางท่อระบายน้ำพร้อมบ่อพัก หมู่ที่ ๙ บ้านกรับ ท่อ คสล. เส้นผ่าศูนย์กลาง ๐.๘๐ เมตร จำนวน ๑๐๔ ท่อน พร้อมบ่อพัก ๑๒ บ่อ	-	๔๔๕,๗๐๐	-	-	-	ร้อยละของประชาชนที่ใช้ประโยชน์	เวลาฝนตกหนักสามารถระบายน้ำได้ดีป้องกันน้ำท่วมขัง	กองช่าง
๑๖๕	โครงการก่อสร้างถนนคอนกรีตเสริมเหล็ก หมู่ที่ ๑ บ้านดอนแสลบ	เพื่อให้ประชาชนสัญจรไปมาได้สะดวก	ก่อสร้างถนนคอนกรีตเสริมเหล็ก หมู่ที่ ๑ บ้านดอนแสลบ กว้าง ๔.๐๐ ม. ยาว ๒๓๐.๐๐ ม. หนา ๐.๑๕ เมตร มีพื้นที่ดำเนินการไม่น้อยกว่า ๙๒๐.๐๐ ตร.ม.	-	๔๙๔,๘๐๐	-	-	-	ถนนคอนกรีตเสริมเหล็ก จำนวน ๑ เส้น	การสัญจรไปมาในหมู่บ้านได้รับความสะดวกสบายขึ้น	กองช่าง
๑๖๖	โครงการก่อสร้างถนนคอนกรีตเสริมเหล็ก หมู่ที่ ๑๐ บ้านหนองปล้อง	เพื่อให้ประชาชนสัญจรไปมาได้สะดวก	ก่อสร้างถนนคอนกรีตเสริมเหล็ก กว้าง ๔.๐๐ ม. ยาว ๒๓๐.๐๐ ม. หนา ๐.๑๕ ม. มีพื้นที่ดำเนินการไม่น้อยกว่า ๙๒๐.๐๐ ตร.ม.	-	๔๙๘,๓๐๐	-	-	-	ถนนคอนกรีตเสริมเหล็กจำนวน ๑ เส้น	การสัญจรไปมาในหมู่บ้านได้รับความสะดวกสบายขึ้น	กองช่าง

รายละเอียดโครงการพัฒนา  
แผนพัฒนาท้องถิ่น (พ.ศ.๒๕๖๑ - ๒๕๖๕)  
องค์การบริหารส่วนตำบลดอนแสลบ

- ก. ยุทธศาสตร์ที่ ๕ ส่งเสริมการพัฒนาการค้า การลงทุน เขตเศรษฐกิจพิเศษ และการค้าชายแดน  
ข. ยุทธศาสตร์การพัฒนาของ อปท. ในเขตจังหวัดที่ ๒ ยุทธศาสตร์การพัฒนาด้านโครงสร้างพื้นฐาน  
๒ ยุทธศาสตร์การพัฒนาด้านโครงสร้างพื้นฐาน  
๒.๑ แผนงานอุตสาหกรรมและการโยธา

ที่	โครงการ	วัตถุประสงค์	เป้าหมาย (ผลผลิตของโครงการ)	งบประมาณและที่ผ่านมา					ตัวชี้วัด (KPI)	ผลที่คาดว่าจะได้รับ	หน่วยงาน ที่รับผิดชอบ หลัก
				๒๕๖๑ บาท	๒๕๖๒ บาท	๒๕๖๓ บาท	๒๕๖๔ บาท	๒๕๖๕ บาท			
๑๖๖	โครงการก่อสร้างถนนคอนกรีตเสริมเหล็ก หมู่ที่ ๑๗ บ้านวังแสนสุข	เพื่อให้ประชาชนสัญจรไปมาได้สะดวก	ก่อสร้างถนนคอนกรีตเสริมเหล็ก กว้าง ๔.๐๐ เมตร ยาว ๒๓๐.๐๐ เมตร หนา ๐.๑๕ เมตร มีพื้นที่ดำเนินการไม่น้อยกว่า ๙๒๐.๐๐ ตร.ม.	-	๔๙๔,๘๐๐	-	-	-	ถนนคอนกรีตเสริมเหล็ก จำนวน ๑ เส้น	การสัญจรไปมาในหมู่บ้านได้รับความสะดวกสบายขึ้น	กองช่าง
๑๖๗	โครงการก่อสร้างถนนคอนกรีตเสริมเหล็ก หมู่ที่ ๒ บ้านพนมนาง	เพื่อให้ประชาชนสัญจรไปมาได้สะดวก	ก่อสร้างถนนคอนกรีตเสริมเหล็ก กว้าง ๕.๐๐ ม. ยาว ๑๘๐.๐๐ ม. หนา ๐.๑๕ เมตร มีพื้นที่ดำเนินการไม่น้อยกว่า ๙๐๐.๐๐ ตร.ม.	-	๔๙๐,๐๐๐	-	-	-	ถนนคอนกรีตเสริมเหล็ก จำนวน ๑ เส้น	การสัญจรไปมาในหมู่บ้านได้รับความสะดวกสบายขึ้น	กองช่าง
๑๖๘	โครงการก่อสร้างถนนคอนกรีตเสริมเหล็ก หมู่ที่ ๒๑ บ้านกาญจนาภิเษก	เพื่อให้ประชาชนสัญจรไปมาได้สะดวก	ก่อสร้างถนนคอนกรีตเสริมเหล็ก กว้าง ๔.๐๐ ม. ยาว ๑๓๕.๐๐ ม. หนา ๐.๑๕ม. มีพื้นที่ดำเนินการไม่น้อยกว่า ๕๔๐.๐๐ ตร.ม.	-	๒๘๒,๐๐๐	-	-	-	ถนนคอนกรีตเสริมเหล็ก จำนวน ๑ เส้น	การสัญจรไปมาในหมู่บ้านได้รับความสะดวกสบายขึ้น	กองช่าง

รายละเอียดโครงการพัฒนา  
แผนพัฒนาท้องถิ่น (พ.ศ.๒๕๖๑ - ๒๕๖๕)  
องค์การบริหารส่วนตำบลดอนแสลบ

- ก. ยุทธศาสตร์ที่ ๕ ส่งเสริมการพัฒนาการค้า การลงทุน เขตเศรษฐกิจพิเศษ และการค้าชายแดน  
ข. ยุทธศาสตร์การพัฒนาของ อปท. ในเขตจังหวัดที่ ๒ ยุทธศาสตร์การพัฒนาด้านโครงสร้างพื้นฐาน  
๒ ยุทธศาสตร์การพัฒนาด้านโครงสร้างพื้นฐาน  
๒.๑ แผนงานอุตสาหกรรมและการโยธา

ที่	โครงการ	วัตถุประสงค์	เป้าหมาย (ผลผลิตของโครงการ)	งบประมาณและที่ผ่านมา					ตัวชี้วัด (KPI)	ผลที่คาดว่าจะได้รับ	หน่วยงาน ที่รับผิดชอบ หลัก
				๒๕๖๑ บาท	๒๕๖๒ บาท	๒๕๖๓ บาท	๒๕๖๔ บาท	๒๕๖๕ บาท			
๑๖๙	โครงการก่อสร้างถนนคอนกรีตเสริมเหล็ก หมู่ที่ ๘ บ้านหนองนางเล็ง	เพื่อให้ประชาชนสัญจรไปมาได้สะดวก	ก่อสร้างถนนคอนกรีตเสริมเหล็ก กว้าง ๔.๐๐ ม. ยาว ๑๕๐.๐๐ ม. หนา ๐.๑๕ เมตร มีพื้นที่ดำเนินการไม่น้อยกว่า ๖๐๐.๐๐ ตร.ม.	-	๓๒๔,๘๐๐	-	-	-	ถนนคอนกรีตเสริมเหล็ก จำนวน ๑ เส้น	การสัญจรไปมาในหมู่บ้านได้รับความสะดวกสบายขึ้น	กองช่าง
๑๗๐	โครงการก่อสร้างถนนคอนกรีตเสริมเหล็ก หมู่ที่ ๙ บ้านกรับ	เพื่อให้ประชาชนสัญจรไปมาได้สะดวก	ก่อสร้างถนนคอนกรีตเสริมเหล็ก กว้าง ๔.๐๐ ม. ยาว ๒๓๐.๐๐ ม. หนา ๐.๑๕ ม มีพื้นที่ดำเนินการไม่น้อยกว่า ๙๒๐.๐๐ ตร.ม.	-	๔๙๔,๘๐๐	-	-	-	ถนนคอนกรีตเสริมเหล็ก จำนวน ๑ เส้น	การสัญจรไปมาในหมู่บ้านได้รับความสะดวกสบายขึ้น	กองช่าง
๑๗๑	โครงการก่อสร้างถนนคอนกรีตเสริมเหล็ก หมู่ที่ ๒๓ บ้านดอนพัฒนา ตำบลดอนแสลบ อำเภอห้วยกระเจา จังหวัดกาญจนบุรี	เพื่อให้ประชาชนสัญจรไปมาได้สะดวก	ก่อสร้างถนนคอนกรีตเสริมเหล็ก กว้าง ๔ ม. ยาว ๑๐๕ ม. หนา ๐.๑๕ ม. มีพื้นที่ดำเนินการไม่น้อยกว่า ๔๒๐ ตร.ม.	-	๒๒๖,๐๐๐	-	-	-	ถนนคอนกรีตเสริมเหล็ก จำนวน ๑ เส้น	การสัญจรไปมาในหมู่บ้านได้รับความสะดวกสบายขึ้น	กองช่าง



รายละเอียดโครงการพัฒนา  
แผนพัฒนาท้องถิ่น (พ.ศ.๒๕๖๑ - ๒๕๖๕)  
องค์การบริหารส่วนตำบลดอนแสลบ

- ก. ยุทธศาสตร์ที่ ๕ ส่งเสริมการพัฒนาการค้า การลงทุน เขตเศรษฐกิจพิเศษ และการค้าชายแดน  
ข. ยุทธศาสตร์การพัฒนาของ อปท. ในเขตจังหวัดที่ ๒ ยุทธศาสตร์การพัฒนาด้านโครงสร้างพื้นฐาน  
๒ ยุทธศาสตร์การพัฒนาด้านโครงสร้างพื้นฐาน  
๒.๑ แผนงานอุตสาหกรรมและการโยธา

ที่	โครงการ	วัตถุประสงค์	เป้าหมาย (ผลผลิตของโครงการ)	งบประมาณและที่ผ่านมา					ตัวชี้วัด (KPI)	ผลที่คาดว่าจะได้รับ	หน่วยงาน ที่รับผิดชอบหลัก
				๒๕๖๑ บาท	๒๕๖๒ บาท	๒๕๖๓ บาท	๒๕๖๔ บาท	๒๕๖๕ บาท			
๑๗๒	โครงการก่อสร้างระบบ ประปา หมู่ที่ ๒ บ้าน พนมนาง	เพื่อให้ประชาชนมีน้ำ ประปาใช้อย่างเพียงพอ	ก่อสร้างระบบประปา ขนาด ๑๒. ลบ.ม. พร้อมถังกรองสนิมเหล็ก และอุปกรณ์ระบบประปา	-	๔๑๔,๔๐๐	-	-	-	ร้อยละของประชาชน ได้ใช้ประโยชน์	ประชาชนมีน้ำประปา ใช้อย่างเพียงพอและ ทั่วถึง	กองช่าง
๑๗๓	โครงการก่อสร้างสะพาน คอนกรีต หมู่ที่ ๕ บ้าน เขารักษ์ ต.ดอนแสลบ อ.ห้วยกระเจา จ.กาญจนบุรี	เพื่อให้ประชาชน สามารถใช้ข้ามคลองไป ยังเส้นทางอีกฝั่งได้ สะดวกรวดเร็วและมี ความปลอดภัย	ก่อสร้างสะพานคอนกรีต ขนาด กว้าง ๒ เมตร ยาว ๕๘ เมตร ตาม แบบที่ อบต. กำหนด	-	๑,๙๕๐,๐๐๐	-	-	-	ร้อยละของประชาชน ได้ใช้ประโยชน์	ประชาชนมีสะพาน ข้ามคลองอย่าง ปลอดภัย	กองช่าง
๑๗๔	โครงการปรับปรุงถนน ลูกรังเกตุยเรียบ หมู่ที่ ๑ บ้านดอนแสลบ	เพื่อให้ประชาชนสัญจร ไปมาได้สะดวก	ปรับปรุงถนนลูกรังเกตุยเรียบหมู่ที่ ๑ ช่วงที่ ๑ กว้าง ๔.๐๐ ม. ยาว ๒,๐๐๐ ม. หนา ๐.๑๕ ม. ช่วงที่ ๒. กว้าง ๓.๐๐ ม. ยาว ๑,๒๐๐ ม. หนา ๐.๑๕ ม. ช่วงที่ ๓ กว้าง ๓.๐๐ ม. ยาว ๘๐๐.๐๐ ม. หนา ๐.๑๕ ม.	-	๒๖๙,๐๐๐	-	-	-	ถนนลูกรังเกตุยเรียบ ได้รับการปรับปรุง จำนวน ๑ เส้น	การสัญจรไปมาใน หมู่บ้านได้รับความ สะดวกสบายขึ้น	กองช่าง

รายละเอียดโครงการพัฒนา  
แผนพัฒนาท้องถิ่น (พ.ศ.๒๕๖๑ - ๒๕๖๕)  
องค์การบริหารส่วนตำบลดอนแสลบ

- ก. ยุทธศาสตร์ที่ ๕ ส่งเสริมการพัฒนาการค้า การลงทุน เขตเศรษฐกิจพิเศษ และการค้าชายแดน
- ข. ยุทธศาสตร์การพัฒนาของ อปท. ในเขตจังหวัดที่ ๒ ยุทธศาสตร์การพัฒนาด้านโครงสร้างพื้นฐาน
- ๒ ยุทธศาสตร์การพัฒนาด้านโครงสร้างพื้นฐาน
- ๒.๑ แผนงานอุตสาหกรรมและการโยธา

ที่	โครงการ	วัตถุประสงค์	เป้าหมาย (ผลผลิตของโครงการ)	งบประมาณและที่ผ่านมา					ตัวชี้วัด (KPI)	ผลที่คาดว่าจะได้รับ	หน่วยงาน ที่รับผิดชอบหลัก
				๒๕๖๑ บาท	๒๕๖๒ บาท	๒๕๖๓ บาท	๒๕๖๔ บาท	๒๕๖๕ บาท			
๑๓๕	โครงการปรับปรุงถนนลูกรัง เกลี่ยเรียบ หมู่ที่ ๑๑ บ้าน ใหม่	เพื่อให้ประชาชน สัญจรไปมาได้สะดวก	ค่าปรับปรุงถนนลูกรังเกลี่ยเรียบ ช่วงที่ ๑ กว้าง ๓.๐๐ ม. ยาว ๒,๔๐๐ ม. หน้า ๐.๑๕ ม. ช่วงที่ ๒. กว้าง ๓.๐๐ ม. ยาว ๕๒๐ ม. หน้า ๐.๑๕ ม. ช่วงที่ ๓ กว้าง ๓ ม. ยาว ๑,๐๐๐ ม. หน้า ๐.๑๕ ม. ช่วงที่ ๔ กว้าง ๓ ม. ยาว ๗๕๐ ม. หน้า ๐.๑๕ ม.	-	๒๔๒,๐๐๐	-	-	-	ถนนลูกรังเกลี่ยเรียบ ได้รับการปรับปรุง จำนวน ๑ เส้น	การสัญจรไปมาใน หมู่บ้านได้รับความ สะดวกสบายขึ้น	กองช่าง
๑๓๖	โครงการปรับปรุงถนนลูกรัง เกลี่ยเรียบ หมู่ที่ ๑๙ บ้าน ดอนทวิทรัพย์	เพื่อให้ประชาชน สัญจรไปมาได้สะดวก	ปรับปรุงถนนลูกรังเกลี่ยเรียบ หมู่ที่ ๑๙ กว้าง ๓.๐๐ เมตร ยาว ๑,๕๐๐.๐๐ เมตร หน้า ๐.๑๐เมตร	-	๗๗,๗๐๐	-	-	-	ถนนลูกรังเกลี่ยเรียบ ได้รับการปรับปรุง จำนวน ๑ เส้น	การสัญจรไปมาใน หมู่บ้านได้รับความ สะดวกสบายขึ้น	กองช่าง

รายละเอียดโครงการพัฒนา  
แผนพัฒนาท้องถิ่น (พ.ศ.๒๕๖๑ - ๒๕๖๕)  
องค์การบริหารส่วนตำบลคอนแสลม

- ก. ยุทธศาสตร์ที่ ๕ ส่งเสริมการพัฒนาการค้า การลงทุน เขตเศรษฐกิจพิเศษ และการค้าชายแดน  
ข. ยุทธศาสตร์การพัฒนาของ อปท. ในเขตจังหวัดที่ ๒ ยุทธศาสตร์การพัฒนาด้านโครงสร้างพื้นฐาน  
๒ ยุทธศาสตร์การพัฒนาด้านโครงสร้างพื้นฐาน  
๒.๑ แผนงานอุตสาหกรรมและการโยธา

ที่	โครงการ	วัตถุประสงค์	เป้าหมาย (ผลผลิตของโครงการ)	งบประมาณและที่ผ่านมา					ตัวชี้วัด (KPI)	ผลที่คาดว่าจะได้รับ	หน่วยงาน ที่รับผิดชอบหลัก
				๒๕๖๑ บาท	๒๕๖๒ บาท	๒๕๖๓ บาท	๒๕๖๔ บาท	๒๕๖๕ บาท			
๑๗๗	โครงการปรับปรุงถนนลูกรัง เกลี่ยเรียบ หมู่ที่ ๒๐ บ้านดอนมะรุ่ม	เพื่อให้ประชาชน สัญจรไปมาได้สะดวก	ปรับปรุงถนนลูกรังเกลี่ยเรียบ หมู่ที่ ๒๐ กว้าง ๔.๐๐ เมตรยาว ๗๐๐เมตร หนา ๐.๑๐ เมตร	-	๘๙,๘๐๐	-	-	-	ถนนลูกรังเกลี่ยเรียบ ได้รับการปรับปรุง จำนวน ๑ เส้น	การสัญจรไปมาใน หมู่บ้านได้รับความ สะดวกสบายขึ้น	กองช่าง
๑๗๘	โครงการปรับปรุงถนนลูกรัง เกลี่ยเรียบ หมู่ที่ ๒๔ บ้านทุ่ง รวงทอง	เพื่อให้ประชาชน สัญจรไปมาได้สะดวก	ปรับปรุงถนนลูกรังเกลี่ยเรียบ หมู่ที่ ๒๔ ช่วงที่ ๑ กว้าง ๔. ม. ยาว ๒,๐๐๐ ม. หนา ๐.๑๕ ม. ช่วงที่ ๒ กว้าง ๓ ม. ยาว ๑,๓๐๐ ม. หนา ๐.๑๕ ม. มี พื้นที่ดำเนินการรวมสองช่วงไม่ น้อยกว่า ๘,๖๔๐ ตร.ม.	-	๑๕๕,๐๐๐	-	-	-	ถนนลูกรังเกลี่ยเรียบ ได้รับการปรับปรุง จำนวน ๑ เส้น	การสัญจรไปมาใน หมู่บ้านได้รับความ สะดวกสบายขึ้น	กองช่าง
๑๗๙	โครงการก่อสร้างถนน คสล. หมู่ ๑๖ บ้าน วังข้าวใหม่	เพื่อให้มีเส้นทาง คมนาคมสะดวกและ รวดเร็วขึ้น	ก่อสร้างถนน คสล. กว้าง ๔ เมตร ยาว ๒๓๐ เมตร หนา ๐.๑๕ เมตร พื้นที่ดำเนินการไม่ น้อยกว่า ๙๒๐ ตร.ม.	๔๙๗,๐๐๐	-	-	-	-	ถนน คสล. จำนวน ๑ เส้น	มีถนนใช้สัญจรไปมา สะดวกขึ้น	กองช่าง

รายละเอียดโครงการพัฒนา  
แผนพัฒนาท้องถิ่น (พ.ศ.๒๕๖๑ - ๒๕๖๕)  
องค์การบริหารส่วนตำบลคอนแสลม

- ก. ยุทธศาสตร์ที่ ๕ ส่งเสริมการพัฒนาการค้า การลงทุน เขตเศรษฐกิจพิเศษ และการค้าชายแดน  
ข. ยุทธศาสตร์การพัฒนาของ อปท. ในเขตจังหวัดที่ ๒ ยุทธศาสตร์การพัฒนาด้านโครงสร้างพื้นฐาน  
๒ ยุทธศาสตร์การพัฒนาด้านโครงสร้างพื้นฐาน  
๒.๑ แผนงานอุตสาหกรรมและการโยธา

ที่	โครงการ	วัตถุประสงค์	เป้าหมาย (ผลผลิตของโครงการ)	งบประมาณและที่ผ่านมา					ตัวชี้วัด (KPI)	ผลที่คาดว่าจะได้รับ	หน่วยงาน ที่รับผิดชอบหลัก
				๒๕๖๑ บาท	๒๕๖๒ บาท	๒๕๖๓ บาท	๒๕๖๔ บาท	๒๕๖๕ บาท			
๑๘๐	โครงการปรับปรุงถนนลูกรัง โดยใช้หินคลุกเกลี่ยเรียบ หมู่ที่ ๓ บ้านวังสำโรง	เพื่อให้ประชาชน สัญจรไปมาได้สะดวก	ปรับปรุงถนนลูกรังโดยใช้หิน คลุกเกลี่ยเรียบ หมู่ที่ ๓ ช่วงที่ ๑ กว้าง ๔ ม. ยาว ๓๓๐ ม. หน้า ๐.๑๕ ม. ช่วงที่ ๒. กว้าง ๔.๐๐ ม. ยาว ๑๗๐.๐๐ ม. หน้า ๐.๑๕ ม ตาม แบบที่ อบต.คอนแสลม กำหนด	-	๖๔,๐๐๐	-	-	-	ถนนลูกรังโดยใช้ หินคลุกเกลี่ยเรียบ ได้รับการปรับปรุง จำนวน ๑ เส้น	การสัญจรไปมาใน หมู่บ้านได้รับความ สะดวกสบายขึ้น	กองช่าง
๑๘๑	โครงการก่อสร้างถนน คสล. คอสะพาน หมู่ ๘ บ้านหนอง นางเล็ง	เพื่อให้มีเส้นทาง คมนาคมสะดวกและ รวดเร็วขึ้น	ก่อสร้างถนน คสล. คอสะพาน ช่วงที่ ๑ กว้าง ๘ ม. ยาว ๒๕ ม. หน้า ๐.๑๕ ม. ช่วงที่ ๒ กว้าง ๘ ม. ยาว ๒๕ ม. หน้า ๐.๑๕ ม.	๒๕๓,๔๐๐	-	-	-	-	ประชาชนสัญจรไป มาสะดวกขึ้นร้อยละ ๘๐	มีถนนใช้สัญจรไปมา สะดวกขึ้น	กองช่าง
๑๘๒	โครงการก่อสร้างถนน คสล. หมู่ ๑๗ บ้านวังแสนสุข	เพื่อให้มีเส้นทาง คมนาคมสะดวกและ รวดเร็วขึ้น	ก่อสร้างถนน คสล. กว้าง ๕ เมตร ยาว ๖๕ เมตร หน้า ๐.๑๕ เมตร พื้นที่ดำเนินการไม่น้อย กว่า ๓๒๕ ตร.ม.	๑๗๙,๐๐๐	-	-	-	-	ถนน คสล. จำนวน ๑ เส้น	มีถนนใช้สัญจรไปมา สะดวกขึ้น	กองช่าง

รายละเอียดโครงการพัฒนา  
แผนพัฒนาท้องถิ่น (พ.ศ.๒๕๖๑ - ๒๕๖๕)  
องค์การบริหารส่วนตำบลคอนแสลม

- ก. ยุทธศาสตร์ที่ ๕ ส่งเสริมการพัฒนาการค้า การลงทุน เขตเศรษฐกิจพิเศษ และการค้าชายแดน  
ข. ยุทธศาสตร์การพัฒนาของ อปท. ในเขตจังหวัดที่ ๒ ยุทธศาสตร์การพัฒนาด้านโครงสร้างพื้นฐาน  
๒ ยุทธศาสตร์การพัฒนาด้านโครงสร้างพื้นฐาน  
๒.๑ แผนงานอุตสาหกรรมและการโยธา

ที่	โครงการ	วัตถุประสงค์	เป้าหมาย (ผลผลิตของโครงการ)	งบประมาณและที่ผ่านมา					ตัวชี้วัด (KPI)	ผลที่คาดว่าจะได้รับ	หน่วยงาน ที่รับผิดชอบหลัก
				๒๕๖๑ บาท	๒๕๖๒ บาท	๒๕๖๓ บาท	๒๕๖๔ บาท	๒๕๖๕ บาท			
๑๘๓	โครงการก่อสร้างถนน คสล. หมู่ ๔ บ้านวังนาค	เพื่อให้มีเส้นทางคมนาคมสะดวกและรวดเร็วขึ้น	ก่อสร้างถนน คสล. กว้าง ๕ ม. ยาว ๑๘๐ ม. หนา ๐.๑๕ ม. พื้นที่ดำเนินการไม่น้อยกว่า ๙๐๐ ตร.ม.	๔๙๖,๐๐๐	-	-	-	-	ถนน คสล. จำนวน ๑ เส้น	มีถนนใช้สัญจรไปมาสะดวกขึ้น	กองช่าง
๑๘๔	โครงการก่อสร้างถนน คสล. หมู่ที่ ๙ บ้านกรับ	เพื่อให้มีเส้นทางคมนาคมสะดวกและรวดเร็วขึ้น	ก่อสร้างถนน คสล. กว้าง ๖ ม. ยาว ๑๕ ม. และฟุตบาทกว้าง ๒ ม. ยาว ๘๐ ม. พร้อมท่อ คสล. Ø ๐.๘๐ ม. จำนวน ๘๐ ท่อนและบ่อพัก ๙ บ่อ	๔๔๕,๓๐๐	-	-	-	-	ถนน คสล. จำนวน ๑ เส้น	มีถนนใช้สัญจรไปมาสะดวกขึ้น	กองช่าง
๑๘๕	ค่าบำรุงรักษาและปรับปรุงที่ดินและสิ่งก่อสร้าง	เพื่อปรับปรุงบำรุงรักษาที่ดินและสิ่งก่อสร้างของหน่วยงาน	จ่ายเป็นค่าปรับปรุงบำรุงรักษาที่ดินและสิ่งก่อสร้างของหน่วยงาน	-	๑๐๐,๐๐๐	๑๐๐,๐๐๐	๑๐๐,๐๐๐	๑๐๐,๐๐๐	ที่ดินและสิ่งก่อสร้างของหน่วยงานมีการปรับปรุงให้มีสภาพดีร้อยละ ๘๐	ที่ดินและสิ่งก่อสร้างของหน่วยงานมีสภาพดี	กองช่าง

รายละเอียดโครงการพัฒนา  
แผนพัฒนาท้องถิ่น (พ.ศ.๒๕๖๑ - ๒๕๖๕)  
องค์การบริหารส่วนตำบลดอนแสลบ

- ก. ยุทธศาสตร์ที่ ๕ ส่งเสริมการพัฒนาการค้า การลงทุน เขตเศรษฐกิจพิเศษ และการค้าชายแดน  
ข. ยุทธศาสตร์การพัฒนาของ อปท. ในเขตจังหวัดที่ ๒ ยุทธศาสตร์การพัฒนาด้านโครงสร้างพื้นฐาน  
๒ ยุทธศาสตร์การพัฒนาด้านโครงสร้างพื้นฐาน  
๒.๑ แผนงานอุตสาหกรรมและการโยธา

ที่	โครงการ	วัตถุประสงค์	เป้าหมาย (ผลผลิตของโครงการ)	งบประมาณและที่ผ่านมา					ตัวชี้วัด (KPI)	ผลที่คาดว่าจะได้รับ	หน่วยงาน ที่รับผิดชอบหลัก
				๒๕๖๑ บาท	๒๕๖๒ บาท	๒๕๖๓ บาท	๒๕๖๔ บาท	๒๕๖๕ บาท			
๑๘๖	โครงการปรับปรุงถนนลาดยางสาย กจ. ๔๐๑๗ รหัสทางหลวงท้องถิ่น กจ. ๖๑-๐๐๑สาย กจ. ๔๐๑๗ แยกทางหลวงหมายเลข ๓๓๖๓- บ.หนองนางเลิ้ง หมู่ที่ ๘	เพื่อให้มีเส้นทางคมนาคมสะดวกและรวดเร็วขึ้น	ปรับปรุงถนนลาดยางสาย กจ. ๔๐๑๗ รหัสทางหลวงท้องถิ่น กจ. ๖๑-๐๐๑ สาย กจ. ๔๐๑๗ แยกทางหลวงหมายเลข ๓๓๖๓-บ.หนองนางเลิ้ง หมู่ที่ ๘ ขนาดกว้าง ๖.๐๐ ม. ยาว ๔๖๕ ม. หนา ๐.๐๔	๗๕๐,๐๐๐	๗๕๐,๐๐๐	-	-	-	ถนนลาดยาง ได้รับการปรับปรุงจำนวน ๑ เส้น	มีถนนใช้สัญจรไปมาสะดวกขึ้น	กองช่าง
๑๘๗	โครงการปรับปรุงถนนลูกรังเกลี่ยเรียบ หมู่ที่ ๑ บ้านดอนแสลบ	เพื่อให้ประชาชนสัญจรไปมาได้สะดวก	ปรับปรุงถนนลูกรังเกลี่ยเรียบ หมู่ที่ ๑ ช่วงที่ ๑ กว้าง ๔.๐๐ ม. ยาว ๒,๐๐๐ ม. หนา ๐.๑๕ ม. ช่วงที่ ๒. กว้าง ๓.๐๐ ม. ยาว ๑,๒๐๐ ม. หนา ๐.๑๕ เมตร ช่วงที่ ๓ กว้าง ๓.๐๐ ม. ยาว ๘๐๐.๐๐ ม. หนา ๐.๑๕ ม.	-	๒๖๙,๐๐๐	-	-	-	ถนนลูกรังเกลี่ยเรียบ ได้รับการปรับปรุงจำนวน ๑ เส้น	การสัญจรไปมาในหมู่บ้านได้รับความสะดวกสบายขึ้น	กองช่าง

รายละเอียดโครงการพัฒนา  
แผนพัฒนาท้องถิ่น (พ.ศ.๒๕๖๑ - ๒๕๖๕)  
องค์การบริหารส่วนตำบลดอนแสลบ

- ก. ยุทธศาสตร์ที่ ๕ ส่งเสริมการพัฒนาการค้า การลงทุน เขตเศรษฐกิจพิเศษ และการค้าชายแดน  
ข. ยุทธศาสตร์การพัฒนาของ อปท. ในเขตจังหวัดที่ ๒ ยุทธศาสตร์การพัฒนาด้านโครงสร้างพื้นฐาน  
๒ ยุทธศาสตร์การพัฒนาด้านโครงสร้างพื้นฐาน  
๒.๑ แผนงานอุตสาหกรรมและการโยธา

ที่	โครงการ	วัตถุประสงค์	เป้าหมาย (ผลผลิตของโครงการ)	งบประมาณและที่ผ่านมา					ตัวชี้วัด (KPI)	ผลที่คาดว่าจะได้รับ	หน่วยงาน ที่รับผิดชอบ หลัก
				๒๕๖๑ บาท	๒๕๖๒ บาท	๒๕๖๓ บาท	๒๕๖๔ บาท	๒๕๖๕ บาท			
๑๘๘	โครงการปรับปรุงถนนลูกรัง เกลี่ยเรียบ หมู่ที่ ๑๑ บ้าน ใหม่	เพื่อให้ประชาชน สัญจรไปมาได้สะดวก	ปรับปรุงถนนลูกรังเกลี่ยเรียบ ช่วงที่ ๑ กว้าง ๓.๐๐ ม. ยาว ๒,๔๐๐ ม. หน้า ๐.๑๕ ม. ช่วงที่ ๒. กว้าง ๓.๐๐ ม. ยาว ๕๒๐ ม. หน้า ๐.๑๕ ม. ช่วงที่ ๓ กว้าง ๓ ม. ยาว ๑,๐๐๐ ม. หน้า ๐.๑๕ ม. ช่วงที่ ๔ กว้าง ๓ ม. ยาว ๗๕๐ ม. หน้า ๐.๑๕ ม.	-	๒๔๒,๐๐๐	-	-	-	ถนนลูกรังเกลี่ยเรียบ ได้รับการปรับปรุง จำนวน ๑ เส้น	การสัญจรไปมาใน หมู่บ้านได้รับความ สะดวกสบายขึ้น	กองช่าง
๑๘๙	โครงการปรับปรุงถนนลูกรัง เกลี่ยเรียบ หมู่ที่ ๑๙ บ้าน ดอนทวีทรัพย์	เพื่อให้ประชาชน สัญจรไปมาได้สะดวก	ปรับปรุงถนนลูกรังเกลี่ยเรียบ หมู่ที่ ๑๙ กว้าง ๓.๐๐ ม. ยาว ๑,๕๐๐.๐๐ ม หน้า ๐.๑๐ เมตร	-	๗๗,๗๐๐	-	-	-	ประชาชนได้รับความ สะดวกในการสัญจรไป มาเพิ่มขึ้นร้อยละ ๗๐	การสัญจรไปมาใน หมู่บ้านได้รับความ สะดวกสบายขึ้น	กองช่าง

รายละเอียดโครงการพัฒนา  
แผนพัฒนาท้องถิ่น (พ.ศ.๒๕๖๑ - ๒๕๖๕)  
องค์การบริหารส่วนตำบลดอนแสลบ

- ก. ยุทธศาสตร์ที่ ๕ ส่งเสริมการพัฒนาการค้า การลงทุน เขตเศรษฐกิจพิเศษ และการค้าชายแดน  
ข. ยุทธศาสตร์การพัฒนาของ อปท. ในเขตจังหวัดที่ ๒ ยุทธศาสตร์การพัฒนาด้านโครงสร้างพื้นฐาน  
๒ ยุทธศาสตร์การพัฒนาด้านโครงสร้างพื้นฐาน  
๒.๑ แผนงานอุตสาหกรรมและการโยธา

ที่	โครงการ	วัตถุประสงค์	เป้าหมาย (ผลผลิตของโครงการ)	งบประมาณและที่ผ่านมา					ตัวชี้วัด (KPI)	ผลที่คาดว่าจะได้รับ	หน่วยงาน ที่รับผิดชอบหลัก
				๒๕๖๑ บาท	๒๕๖๒ บาท	๒๕๖๓ บาท	๒๕๖๔ บาท	๒๕๖๕ บาท			
๑๙๐	โครงการปรับปรุงถนน ลูกรังเกลี่ยเรียบ หมู่ที่ ๒๐ บ้านดอนมะรุ้ม	เพื่อให้ประชาชนสัญจรไป มาได้สะดวก	ปรับปรุงถนนลูกรังเกลี่ยเรียบ หมู่ที่ ๒๐ กว้าง ๔.๐๐ ม. ยาว ๗๐๐ ม. หน้า ๐.๑๐ ม.	-	๘๙,๘๐๐	-	-	-	ถนนลูกรังเกลี่ยเรียบ ได้รับการปรับปรุง จำนวน ๑ เส้น	การสัญจรไปมาใน หมู่บ้านได้รับความ สะดวกสบายขึ้น	กองช่าง
๑๙๑	โครงการปรับปรุงถนน ลูกรังเกลี่ยเรียบ หมู่ที่ ๒๔ บ้านทุ่งรวงทอง	เพื่อให้ประชาชนสัญจรไป มาได้สะดวก	ปรับปรุงถนนลูกรังเกลี่ยเรียบ หมู่ที่ ๒๔ ช่วงที่ ๑ กว้าง ๔. ม. ยาว ๒,๐๐๐ ม. หน้า ๐.๑๕ ม. ช่วงที่ ๒ กว้าง ๓ ม. ยาว ๑,๓๐๐ ม. หน้า ๐.๑๕ ม. มี พื้นที่ดำเนินการรวมสองช่วงไม่ น้อยกว่า ๘,๖๔๐ ตร.ม.	-	๑๕๕,๐๐๐	-	-	-	ถนนลูกรังเกลี่ยเรียบ ได้รับการปรับปรุง จำนวน ๑ เส้น	การสัญจรไปมาใน หมู่บ้านได้รับความ สะดวกสบายขึ้น	กองช่าง
๑๙๒	ขยายเขตไฟฟ้าแรงต่ำ บ้านหนองปลิง หมู่ที่ ๗ ตำบลดอนแสลบ	เพื่อจ่ายเป็นเงินอุดหนุน การไฟฟ้าส่วนภูมิภาค สาขาอำเภอพนมทวน ค่าขยายเขตไฟฟ้าแรงต่ำ	ขยายเขตไฟฟ้าแรงต่ำ บ้านนาย มนัส ใจดี และพวก บ้านหนอง ปลิง หมู่ที่ ๗ ตำบลดอนแสลบ	-	๑๗๕,๑๗๒	-	-	-	ประชาชนที่ร้องขอมิ ไฟฟ้าใช้ ร้อยละ ๑๐๐	ประชาชนมีไฟฟ้าใช้ อย่างทั่วถึง	กองช่าง



รายละเอียดโครงการพัฒนา  
แผนพัฒนาท้องถิ่น (พ.ศ.๒๕๖๑ - ๒๕๖๕)  
องค์การบริหารส่วนตำบลดอนแสลบ

- ก. ยุทธศาสตร์ที่ ๕ ส่งเสริมการพัฒนาการค้า การลงทุน เขตเศรษฐกิจพิเศษ และการค้าชายแดน  
ข. ยุทธศาสตร์การพัฒนาของ อปท. ในเขตจังหวัดที่ ๒ ยุทธศาสตร์การพัฒนาด้านโครงสร้างพื้นฐาน  
๒ ยุทธศาสตร์การพัฒนาด้านโครงสร้างพื้นฐาน  
๒.๑ แผนงานอุตสาหกรรมและการโยธา

ที่	โครงการ	วัตถุประสงค์	เป้าหมาย (ผลผลิตของโครงการ)	งบประมาณและที่ผ่านมา					ตัวชี้วัด (KPI)	ผลที่คาดว่าจะได้รับ	หน่วยงาน ที่รับผิดชอบ หลัก
				๒๕๖๑ บาท	๒๕๖๒ บาท	๒๕๖๓ บาท	๒๕๖๔ บาท	๒๕๖๕ บาท			
๑๙๓	โครงการปรับปรุงถนนลูกรัง โดยใช้หินคลุกเกลี่ยเรียบ หมู่ที่ ๓ บ้านวังสำโรง	เพื่อให้ประชาชน สัญจรไปมาได้สะดวก	ปรับปรุงถนนลูกรังโดยใช้หิน คลุกเกลี่ยเรียบ หมู่ที่ ๓ ช่วงที่ ๑ กว้าง ๔ ม. ยาว ๓๓๐ ม. หนา ๐.๑๕ ม. ช่วงที่ ๒. กว้าง ๔.๐๐ ม. ยาว ๑๗๐.๐๐ ม. หนา ๐.๑๕ ม. ตามแบบที่ อบต. ดอนแสลบ กำหนด	-	๖๔,๐๐๐	-	-	-	ถนนลูกรังโดยใช้หิน คลุกเกลี่ยเรียบ ได้รับการปรับปรุง จำนวน ๑ เส้น	การสัญจรไปมาใน หมู่บ้านได้รับความ สะดวกสบายขึ้น	กองช่าง
๑๙๔	วางท่อระบายน้ำ หมู่ที่ ๗ บ้านหนองปลิง	เพื่อช่วยให้การระบาย น้ำดีในหมู่บ้านดีขึ้น	ก่อสร้างงานวางท่อระบายน้ำ หมู่ที่ ๗ บ้านหนองปลิง ท่อกลม Ø ๐.๖๐ ม. จำนวน ๑๐ ท่อน	๑๓,๘๐๐	๑๓,๘๐๐	-	-	-	ท่อระบายน้ำ จำนวน ๑๐ ท่อน	เวลาฝนตกหนักมี การระบายน้ำได้ดี ป้องกันน้ำท่วม	กองช่าง
๑๙๕	การขุดลอกคลองส่งน้ำ หมู่ที่ ๑๘ บ้านทุ่งเจริญ	เพื่อให้การส่งน้ำไว้ทำ การเกษตรดี	ขุดลอกคลองส่งน้ำ หมู่ที่ ๑๘ บ้านทุ่งเจริญ ขนาดกว้าง ๒.๐๐ เมตร ระยะยาว ๓๖๐ เมตร ลึก ๐.๕๐	๕๐,๐๐๐	๕๐,๐๐๐	-	-	-	เกษตรกรมีน้ำทำ การเกษตรเพิ่มขึ้น ร้อยละ ๘๐	เกษตรกรมีน้ำทำ การเกษตร	กองช่าง

รายละเอียดโครงการพัฒนา  
แผนพัฒนาท้องถิ่น (พ.ศ.๒๕๖๑ - ๒๕๖๕)

องค์การบริหารส่วนตำบลดอนแสลบ

- ก. ยุทธศาสตร์ที่ ๕ ส่งเสริมการพัฒนาการค้า การลงทุน เขตเศรษฐกิจพิเศษ และการค้าชายแดน  
ข. ยุทธศาสตร์การพัฒนาของ อปท. ในเขตจังหวัดที่ ๒ ยุทธศาสตร์การพัฒนาด้านโครงสร้างพื้นฐาน  
๒ ยุทธศาสตร์การพัฒนาด้านโครงสร้างพื้นฐาน

๒.๑ แผนงานอุตสาหกรรมและการโยธา

ที่	โครงการ	วัตถุประสงค์	เป้าหมาย (ผลผลิตของโครงการ)	งบประมาณและที่ผ่านมา					ตัวชี้วัด (KPI)	ผลที่คาดว่าจะได้รับ	หน่วยงาน ที่รับผิดชอบ หลัก
				๒๕๖๑ บาท	๒๕๖๒ บาท	๒๕๖๓ บาท	๒๕๖๔ บาท	๒๕๖๕ บาท			
๑๙๖	ซ่อมแซมถนนลูกรัง หมู่ที่ ๑ บ้านดอนแสลบ	เพื่อให้ประชาชนสัญจรไปมาได้สะดวก	ซ่อมแซมถนนลูกรัง ขนาด กว้าง ๔.๐๐ ม. ยาว ๑,๑๐๐ ม. หนาเฉลี่ย ๐.๑๐ ม.	๖๕,๗๐๐	๖๕,๗๐๐	-	-	-	ถนนลูกรังได้รับการซ่อมแซมจำนวน ๑ เส้น	การสัญจรไปมาในหมู่บ้านได้รับความสะดวกสบายขึ้น	กองช่าง
๑๙๗	โครงการซ่อมแซมถนนลูกรัง หมู่ที่ ๔ บ้านวังนาค	เพื่อให้ประชาชนสัญจรไปมาได้สะดวก	ซ่อมแซมถนนลูกรัง ขนาดกว้าง ๔.๐๐ ม. ยาว ๑,๒๐๐ ม. หนาเฉลี่ย ๐.๑๐ ม.	๘๐,๔๐๐	๘๐,๔๐๐	-	-	-	ถนนลูกรังได้รับการซ่อมแซมจำนวน ๑ เส้น	การสัญจรไปมาในหมู่บ้านได้รับความสะดวกสบายขึ้น	กองช่าง
๑๙๘	โครงการซ่อมแซมถนนลูกรัง หมู่ที่ ๕ บ้านเขารักษ์	ซ่อมแซมถนนลูกรัง หมู่ที่ ๕ บ้านเขารักษ์	ซ่อมแซมถนนลูกรัง ขนาดกว้าง ๔.๐๐ ม. ยาว ๑,๐๕๐ม. หนาเฉลี่ย ๐.๑๐ ม.	๔๘,๘๐๐	๔๘,๘๐๐	-	-	-	ถนนลูกรังได้รับการซ่อมแซมจำนวน ๑ เส้น	การสัญจรไปมาในหมู่บ้านได้รับความสะดวกสบายขึ้น	กองช่าง
๑๙๙	โครงการซ่อมแซมถนนลูกรัง หมู่ที่ ๖ บ้านตลุงใต้	ซ่อมแซมถนนลูกรัง หมู่ที่ ๖ บ้านเขารักษ์	ซ่อมแซมถนนลูกรัง หมู่ที่ ๖ บ้านตลุงใต้ ขนาดกว้าง ๔.๐๐ ม. ยาว ๙๐๐ ม.หนาเฉลี่ย ๐.๑๐ ม.	๔๗,๒๐๐	๔๗,๒๐๐	-	-	-	ถนนลูกรังได้รับการซ่อมแซมจำนวน ๑ เส้น	การสัญจรไปมาในหมู่บ้านได้รับความสะดวกสบายขึ้น	กองช่าง

รายละเอียดโครงการพัฒนา  
แผนพัฒนาท้องถิ่น (พ.ศ.๒๕๖๑ - ๒๕๖๕)  
องค์การบริหารส่วนตำบลดอนแสลบ

- ก. ยุทธศาสตร์ที่ ๕ ส่งเสริมการพัฒนาการค้า การลงทุน เขตเศรษฐกิจพิเศษ และการค้าชายแดน  
ข. ยุทธศาสตร์การพัฒนาของ อปท. ในเขตจังหวัดที่ ๒ ยุทธศาสตร์การพัฒนาด้านโครงสร้างพื้นฐาน  
๒ ยุทธศาสตร์การพัฒนาด้านโครงสร้างพื้นฐาน  
๒.๑ แผนงานอุตสาหกรรมและการโยธา

ที่	โครงการ	วัตถุประสงค์	เป้าหมาย (ผลผลิตของโครงการ)	งบประมาณและที่ผ่านมา					ตัวชี้วัด (KPI)	ผลที่คาดว่าจะได้รับ	หน่วยงาน ที่รับผิดชอบ หลัก
				๒๕๖๑ บาท	๒๕๖๒ บาท	๒๕๖๓ บาท	๒๕๖๔ บาท	๒๕๖๕ บาท			
๒๐๐	โครงการซ่อมแซมถนนลูกรัง หมู่ที่ ๒๒ บ้านสันติสุข	เพื่อให้ประชาชนสัญจรไปมาได้สะดวก	ซ่อมแซมถนนลูกรัง ขนาดกว้าง ๔.๐๐ ม. ยาว ๙๐๐ม. หนาเฉลี่ย ๐.๑๐ ม.	๕๕,๑๐๐	๕๕,๑๐๐	-	-	-	ถนนลูกรังได้รับการซ่อมแซมจำนวน ๑ เส้น	การสัญจรไปมาในหมู่บ้านได้รับความสะดวกสบายขึ้น	กองช่าง
๒๐๑	โครงการก่อสร้างถนนคอนกรีตเสริมเหล็กภายในสำนักงาน อบต.ดอนแสลบ	เพื่อให้ประชาชนสัญจรไปมาได้สะดวก	ก่อสร้างถนนคอนกรีตเสริมเหล็ก กว้าง ๕.๐๐ ม. ยาว ๑๔๐.๐๐ ม. หนา ๐.๑๕ ม. หรือพื้นที่ไม่น้อยกว่า ๗๐๐ ตร.ม.	๓๖๐,๐๐๐	๓๖๐,๐๐๐	-	-	-	ถนนคอนกรีตเสริมเหล็กจำนวน ๑ เส้น	การสัญจรไปมาในหมู่บ้านได้รับความสะดวกสบายขึ้น	กองช่าง
๒๐๒	โครงการซ่อมแซมถนนลูกรัง หมู่ที่ ๑๓ บ้านโป่งสวรรค์	เพื่อให้ประชาชนสัญจรไปมาได้สะดวก	ซ่อมแซมถนนลูกรัง ขนาดกว้าง ๔.๐๐ ม. ยาว ๙๕๐ม. หนาเฉลี่ย ๐.๑๐ ม.	๕๘,๔๐๐	๕๘,๔๐๐	-	-	-	ถนนลูกรัง ได้รับการซ่อมแซมจำนวน ๑ เส้น	การสัญจรไปมาในหมู่บ้านได้รับความสะดวกสบายขึ้น	กองช่าง
๒๐๓	โครงการซ่อมแซมถนนลูกรัง หมู่ที่ ๑๙ บ้านดอนทวีทรัพย์	เพื่อให้ประชาชนสัญจรไปมาได้สะดวก	ซ่อมแซมถนนลูกรัง ขนาดกว้าง ๔.๐๐ ม. ยาว ๙๕๐ม. หนาเฉลี่ย ๐.๑๐ ม.	๔๙,๘๐๐	๔๙,๘๐๐	-	-	-	ถนนลูกรัง ได้รับการซ่อมแซมจำนวน ๑ เส้น	การสัญจรไปมาในหมู่บ้านได้รับความสะดวกสบายขึ้น	กองช่าง

รายละเอียดโครงการพัฒนา  
แผนพัฒนาท้องถิ่น (พ.ศ.๒๕๖๑ - ๒๕๖๕)  
องค์การบริหารส่วนตำบลดอนแสลบ

- ก. ยุทธศาสตร์ที่ ๕ ส่งเสริมการพัฒนาการค้า การลงทุน เขตเศรษฐกิจพิเศษ และการค้าชายแดน  
ข. ยุทธศาสตร์การพัฒนาของ อปท. ในเขตจังหวัดที่ ๒ ยุทธศาสตร์การพัฒนาด้านโครงสร้างพื้นฐาน  
๒ ยุทธศาสตร์การพัฒนาด้านโครงสร้างพื้นฐาน  
๒.๑ แผนงานอุตสาหกรรมและการโยธา

ที่	โครงการ	วัตถุประสงค์	เป้าหมาย (ผลผลิตของโครงการ)	งบประมาณและที่ผ่านมา					ตัวชี้วัด (KPI)	ผลที่คาดว่าจะได้รับ	หน่วยงาน ที่รับผิดชอบ หลัก
				๒๕๖๑ บาท	๒๕๖๒ บาท	๒๕๖๓ บาท	๒๕๖๔ บาท	๒๕๖๕ บาท			
๒๐๔	โครงการปรับปรุงลานแอล ฟลท์ติกคอนกรีตภายใน บริเวณสำนักงาน อบต.ดอน แสลบ หมู่ที่ ๑	เพื่อให้ประชาชน สัญจรไปมาได้สะดวก	ปรับปรุงลานแอลฟลท์ติก คอนกรีต หนา ๔ เซนติเมตร มี ขนาดพื้นที่ไม่น้อยกว่า ๙๕๐ ตารางเมตร	๒๖๗,๗๐๐	๒๖๗,๗๐๐	-	-	-	ประชาชนได้รับ ความสะดวกในการ สัญจรไปมาเพิ่มขึ้น ร้อยละ ๘๐	การสัญจรไปมาในหมู่ บ้านได้รับความ สะดวกสบายขึ้น	กองช่าง
๒๐๕	โครงการปรับปรุงถนนลูกรัง เกลี่ยเรียบ หมู่ที่ ๑๕ บ้าน หนองเจริญทรัพย์	เพื่อให้ประชาชน สัญจรไปมาได้สะดวก	ปรับปรุงถนนลูกรังเกลี่ยเรียบ กว้าง ๔.๐๐ ม. ยาว ๑,๑๖๕ ม. หนาเฉลี่ย ๐.๑๐ ม.	๔๘,๔๐๐	๔๘,๔๐๐	-	-	-	ถนนลูกรัง ได้รับ การปรับปรุง จำนวน ๑ เส้น	การสัญจรไปมาในหมู่ บ้านได้รับความ สะดวกสบายขึ้น	กองช่าง
๒๐๖	โครงการขุดลอกลำห้วย วังหิน หมู่ที่ ๒ ตำบล ดอนแสลบ	เพื่อให้มีแหล่งกักเก็บ น้ำไว้ทำการเกษตรใน ฤดูแล้ง	ขุดลอกลำห้วยขนาด กว้าง ๑๐ เมตร ลึก ๒ เมตร สภาพเดิม กว้าง ๘ เมตร ลึก ๑.๕๐ เมตร	-	-	๑,๑๐๐,๐๐๐	-	-	ร้อยละของ ประชาชนได้ใช้ ประโยชน์	มีผลผลิตทางการ เกษตรในฤดูแล้ง ประชาชนมีรายได้ จากการเกษตร	กองช่าง
๒๐๗	โครงการก่อสร้างถนนคอน กรีตเสริมเหล็ก หมู่ที่ ๓ บ้านวังสำโรง	เพื่อให้มีเส้นทาง คมนาคมสะดวกและ รวดเร็วขึ้น	ก่อสร้างถนนคอนกรีตเสริมเหล็ก ขนาดกว้าง ๔ ม. ยาว ๒๒๐ ม. หนา ๐.๑๕ ม. พื้นที่ดำเนินการ ไม่น้อยกว่า ๘๘๐ ตร.ม.	-	-	๔๗๖,๕๐๐	๔๗๖,๕๐๐	-	ถนนคอนกรีต เสริมเหล็ก จำนวน ๑ เส้น	มีถนนใช้สัญจรไปมา สะดวกขึ้น	กองช่าง

รายละเอียดโครงการพัฒนา  
แผนพัฒนาท้องถิ่น (พ.ศ.๒๕๖๑ - ๒๕๖๕)  
องค์การบริหารส่วนตำบลดอนแสลบ

- ก. ยุทธศาสตร์ที่ ๕ ส่งเสริมการพัฒนาการค้า การลงทุน เขตเศรษฐกิจพิเศษ และการค้าชายแดน  
ข. ยุทธศาสตร์การพัฒนาของ อปท. ในเขตจังหวัดที่ ๒ ยุทธศาสตร์การพัฒนาด้านโครงสร้างพื้นฐาน  
๒ ยุทธศาสตร์การพัฒนาด้านโครงสร้างพื้นฐาน  
๒.๑ แผนงานอุตสาหกรรมและการโยธา

ที่	โครงการ	วัตถุประสงค์	เป้าหมาย (ผลผลิตของโครงการ)	งบประมาณและที่ผ่านมา					ตัวชี้วัด (KPI)	ผลที่คาดว่าจะได้รับ	หน่วยงาน ที่รับผิดชอบ หลัก
				๒๕๖๑ บาท	๒๕๖๒ บาท	๒๕๖๓ บาท	๒๕๖๔ บาท	๒๕๖๕ บาท			
๒๐๘	โครงการก่อสร้างถนนคอนกรีตเสริมเหล็ก หมู่ที่ ๑๗ บ้านวังแสนสุข	เพื่อให้มีเส้นทางคมนาคมสะดวกและรวดเร็วขึ้น	ก่อสร้างถนนคอนกรีตเสริมเหล็ก กว้าง ๔ เมตร ยาว ๒๐๐ เมตร หนา ๐.๑๕ เมตร	-	-	-	๕๐๐,๐๐๐	-	ถนนคอนกรีตเสริมเหล็ก จำนวน ๑ เส้น	มีถนนใช้สัญจรไปมาสะดวกขึ้น	กองช่าง
๒๐๙	โครงการก่อสร้างธนาคารน้ำใต้ดิน (ระบบเปิด) ลำห้วยวังหิน หมู่ที่ ๒๓,๒,๘ ต.ดอนแสลบ อ.ห้วยกระเจา จ.กาญจนบุรี	เพื่อกักเก็บน้ำไว้ใช้ทำการเกษตรในฤดูแล้ง	ขุดลอกลำห้วยวังหินก่อสร้างธนาคารน้ำใต้ดิน ระบบเปิด ขนาด กว้าง ๕.๐๐ เมตร ยาว ๔๕๐ เมตร ขุดลึก ๒.๐๐ เมตร	-	-	๔๙๗,๐๐๐	-	-	เกษตรกรมีน้ำทำการเกษตรเพิ่มขึ้นร้อยละ ๖๐	มีผลผลิตทางการเกษตรในฤดูแล้ง ประชาชนมีรายได้จากการเกษตร	กองช่าง
๒๑๐	โครงการก่อสร้างรางระบายน้ำพร้อมบ่อพัก จุดที่ ๑ (บริเวณบ้าน นางเตย สิบบุก) หมู่ที่ ๑	เพื่อให้มีน้ำไหลได้อย่างสะดวก ป้องกันน้ำท่วมขัง	ก่อสร้างรางระบายน้ำกว้าง ๐.๕๐ ม. ยาว ๓๐๐ ม. พร้อมบ่อพัก ๕ ท่อ (บริเวณบ้าน นาง เตย สิบบุก)	-	-	๓๐๐,๐๐๐	-	-	ร้อยละของประชาชนได้ใช้ประโยชน์	การระบายน้ำได้สะดวกและรวดเร็วยิ่งขึ้น	กองช่าง

รายละเอียดโครงการพัฒนา  
แผนพัฒนาท้องถิ่น (พ.ศ.๒๕๖๑ - ๒๕๖๕)  
องค์การบริหารส่วนตำบลดอนแสลบ

- ก. ยุทธศาสตร์ที่ ๕ ส่งเสริมการพัฒนาการค้า การลงทุน เขตเศรษฐกิจพิเศษ และการค้าชายแดน  
ข. ยุทธศาสตร์การพัฒนาของ อปท. ในเขตจังหวัดที่ ๒ ยุทธศาสตร์การพัฒนาด้านโครงสร้างพื้นฐาน  
๒ ยุทธศาสตร์การพัฒนาด้านโครงสร้างพื้นฐาน  
๒.๑ แผนงานอุตสาหกรรมและการโยธา

ที่	โครงการ	วัตถุประสงค์	เป้าหมาย (ผลผลิตของโครงการ)	งบประมาณและที่ผ่านมา					ตัวชี้วัด (KPI)	ผลที่คาดว่าจะได้รับ	หน่วยงาน ที่รับผิดชอบ หลัก
				๒๕๖๑ บาท	๒๕๖๒ บาท	๒๕๖๓ บาท	๒๕๖๔ บาท	๒๕๖๕ บาท			
๒๑๑	โครงการก่อสร้างรางระบายน้ำพร้อมบ่อพัก จุดที่ ๒ (บริเวณหน้าบ้าน นางประยงค์ พูลจันทร์) หมู่ที่ ๑	เพื่อให้น้ำไหลได้อย่างสะดวกป้องกันน้ำท่วมขัง	ก่อสร้างรางระบายน้ำกว้าง ๐.๕๐ ม.ยาว ๖๐๐ ม.พร้อมบ่อพัก ๑๐ ท่อ (บริเวณหน้าบ้าน นางประยงค์ พูลจันทร์)	-	-	-	๖๐๐,๐๐๐	-	ร้อยละของประชาชนได้ใช้ประโยชน์	การระบายน้ำได้สะดวกและรวดเร็วยิ่งขึ้น	กองช่าง
๒๑๒	โครงการก่อสร้างถนนคอนกรีตเสริมเหล็ก หมู่ที่ ๑ บ้านดอนแสลบ	เพื่อให้ประชาชนสัญจรไปมาได้สะดวก	ก่อสร้างถนนคอนกรีตเสริมเหล็กขนาดกว้าง ๔ ม. ยาว ๒๕๐ ม. หนา ๐.๑๕ ม. พร้อมไหล่ทางหินคลุก ข้างละ ๐.๕๐ ม.บริเวณหน้าบ้าน นางจูน ประกอบธรรม	-	-	-	-	๖๐๐,๐๐๐	ถนนคอนกรีตเสริมเหล็กจำนวน ๑ เส้น	มีถนนให้ประชาชนสัญจรไปมาอย่างสะดวก	กองช่าง
๒๑๓	โครงการปรับปรุงถนนหินคลุกเกลี่ยเรียบ หมู่ที่ ๑ บ้านดอนแสลบ	เพื่อให้ประชาชนสัญจรไปมาได้สะดวก	ปรับปรุงถนนหินคลุกเกลี่ยเรียบขนาดกว้าง ๕ ม.ยาว ๑๐๐๐ ม. หนา ๐.๑๕ ม. สถานที่ดำเนินการ หมู่ที่ ๑ บ้านดอนแสลบ	-	-	-	๒๐๐,๐๐๐	-	ถนนหินคลุกเกลี่ยเรียบได้รับการปรับปรุงจำนวน ๑ เส้น	มีถนนให้ประชาชนสัญจรไปมาอย่างสะดวก	กองช่าง

รายละเอียดโครงการพัฒนา  
แผนพัฒนาท้องถิ่น (พ.ศ.๒๕๖๑ - ๒๕๖๕)  
องค์การบริหารส่วนตำบลดอนแสลบ

- ก. ยุทธศาสตร์ที่ ๕ ส่งเสริมการพัฒนาการค้า การลงทุน เขตเศรษฐกิจพิเศษ และการค้าชายแดน  
ข. ยุทธศาสตร์การพัฒนาของ อปท. ในเขตจังหวัดที่ ๒ ยุทธศาสตร์การพัฒนาด้านโครงสร้างพื้นฐาน  
๒ ยุทธศาสตร์การพัฒนาด้านโครงสร้างพื้นฐาน  
๒.๑ แผนงานอุตสาหกรรมและการโยธา

ที่	โครงการ	วัตถุประสงค์	เป้าหมาย (ผลผลิตของโครงการ)	งบประมาณและที่ผ่านมา					ตัวชี้วัด (KPI)	ผลที่คาดว่าจะได้รับ	หน่วยงาน ที่รับผิดชอบ หลัก
				๒๕๖๑ บาท	๒๕๖๒ บาท	๒๕๖๓ บาท	๒๕๖๔ บาท	๒๕๖๕ บาท			
๒๑๔	โครงการก่อสร้างอาคาร อเนกประสงค์ อบต.ดอนแ ลบ	เพื่อมีสถานที่ในการ จัดกิจกรรมต่าง ๆ	ก่อสร้างอาคารอเนกประสงค์ ขนาดกว้าง ๒๕ เมตร ยาว ๒๕ เมตร	-	-	-	๒,๐๐๐,๐๐๐	-	อาคารพร้อมใช้ งานที่มีสภาพดี	มีอาคารพร้อมใช้ งานที่มีสภาพดี	กองช่าง
๒๑๕	โครงการก่อสร้างถนนลาดยาง แอสฟัลต์ ถนนสายดอนแสลบ -หนองพอน หมู่ที่ ๑ บ้านดอนแสลบ	เพื่อให้ประชาชน สัญจรไปมาได้สะดวก	ก่อสร้างถนนลาดยาง-แอส ฟัลต์ขนาดกว้าง ๖ เมตร หนา ๑๕ ซม. ระยะทางยาว ๕ กม.	-	-	๑๐,๐๐๐,๐๐๐	๑๐,๐๐๐,๐๐๐	-	ถนนลาดยาง- แอสฟัลต์ จำนวน ๑ เส้น	การสัญจรไปมาใน หมู่บ้านได้รับความ สะดวกสบายขึ้น	กองช่าง
๒๑๖	โครงการปรับปรุงท่อกระจาย ข้าวหมู่บ้าน หมู่ที่ ๑ บ้านดอน แสลบ	เพื่อให้ประชาชนได้ รับข่าวสารความรู้ อย่างทั่วถึง	ปรับปรุงท่อกระจายข้าว หมู่บ้าน	-	-	-	๖๐,๐๐๐	-	ท่อกระจายข้าว หมู่บ้านพร้อมใช้ งานที่มีสภาพดี	ประชาชนได้รับข่าว สารความรู้อย่าง ทั่วถึง	กองช่าง
๒๑๗	โครงการก่อสร้างลานกีฬา ต่อต้านยาเสพติด หมู่ที่ ๒ บ้านพนมนาง	เพื่อให้ประชาชนมี สถานที่ในการ ออก กำลังกาย	ก่อสร้างลานกีฬาต่อต้านยา เสพติด กว้าง ๒๐ เมตร ยาว ๔๐ เมตร บริเวณสนามกีฬา ร.ร.บ้านพนมนาง	-	-	๓๒๐,๐๐๐	-	-	ประชาชนได้รับ ประโยชน์ ร้อยละ ๗๐	ประชาชนมีสถานที่ ออกกำลังกายและมี สุขภาพร่างกาย แข็งแรง	กองช่าง

๒ บัญชีโครงการพัฒนาท้องถิ่น

แบบ ผ.๐๒

รายละเอียดโครงการพัฒนา  
แผนพัฒนาท้องถิ่น (พ.ศ.๒๕๖๑ - ๒๕๖๕)  
องค์การบริหารส่วนตำบลดอนแสลบ

- ก. ยุทธศาสตร์ที่ ๕ ส่งเสริมการพัฒนาการค้า การลงทุน เขตเศรษฐกิจพิเศษ และการค้าชายแดน  
ข. ยุทธศาสตร์การพัฒนาของ อปท. ในเขตจังหวัดที่ ๒ ยุทธศาสตร์การพัฒนาด้านโครงสร้างพื้นฐาน  
๒ ยุทธศาสตร์การพัฒนาด้านโครงสร้างพื้นฐาน  
๒.๑ แผนงานอุตสาหกรรมและการโยธา

ที่	โครงการ	วัตถุประสงค์	เป้าหมาย (ผลผลิตของโครงการ)	งบประมาณและที่ผ่านมา					ตัวชี้วัด (KPI)	ผลที่คาดว่าจะได้รับ	หน่วยงาน ที่รับผิดชอบ หลัก
				๒๕๖๑ บาท	๒๕๖๒ บาท	๒๕๖๓ บาท	๒๕๖๔ บาท	๒๕๖๕ บาท			
๒๑๘	โครงการถนนคอนกรีตเสริมเหล็ก หมู่ที่ ๒ บ้านพนมนาง	เพื่อให้ประชาชนสัญจรไปมาได้สะดวก	ก่อสร้างถนนคอนกรีตเสริมเหล็ก กว้าง ๕ เมตร ยาว ๑๕๐ เมตร หนา ๐.๑๕ เมตร	-	-	-	๓๖๐,๐๐๐	-	ถนนคอนกรีตเสริมเหล็ก จำนวน ๑ เส้น	การสัญจรไปมาในหมู่บ้านได้รับความสะดวกสบายขึ้น	กองช่าง
๒๑๙	โครงการถนนลาดยางภายในหมู่บ้าน หมู่ที่ ๒ บ้านพนมนาง	เพื่อให้ประชาชนสัญจรไปมาได้สะดวก	ก่อสร้างถนนลาดยาง กว้าง ๔ เมตร ยาว ๕๐๐ เมตร	-	-	-	-	๗๐๐,๐๐๐	ถนนลาดยางภายในหมู่บ้าน	การสัญจรไปมาในหมู่บ้านได้รับความสะดวกสบายขึ้น	กองช่าง
๒๒๐	โครงการก่อสร้างถนนลูกรัง หมู่ที่ ๒ - หมู่ที่ ๑๕ หมู่ที่ ๒ บ้านพนมนาง	เพื่อให้ประชาชนสัญจรไปมาได้สะดวก	ก่อสร้างถนนลูกรัง กว้าง ๔ เมตร ยาว ๑,๕๐๐ เมตร หนาเฉลี่ย ๐.๑๐ เมตร	-	-	-	๑๕๐,๐๐๐	-	ถนนลูกรัง จำนวน ๑ เส้น	การสัญจรไปมาในหมู่บ้านได้รับความสะดวกสบายขึ้น	กองช่าง
๒๒๑	โครงการติดตั้งเครื่องออกกำลังกาย ที่ศาลาประชาคมหมู่บ้าน หมู่ที่ ๓ บ้านวังสำโรง	เพื่อส่งเสริมให้ประชาชนเล่นกีฬา ห่างไกลยาเสพติด	ซื้อเครื่องออกกำลังกาย จำนวน ๑๐ ตัว ตั้งบริเวณสาธารณะประโยชน์	-	-	-	๑๕๐,๐๐๐	-	เครื่องออกกำลังกาย จำนวน ๑๐ ตัว	ประชาชนมีสถานที่ออกกำลังกายและมีสุขภาพร่างกายแข็งแรง	กองช่าง



รายละเอียดโครงการพัฒนา  
แผนพัฒนาท้องถิ่น (พ.ศ.๒๕๖๑ - ๒๕๖๕)  
องค์การบริหารส่วนตำบลดอนแสลบ

- ก. ยุทธศาสตร์ที่ ๕ ส่งเสริมการพัฒนาการค้า การลงทุน เขตเศรษฐกิจพิเศษ และการค้าชายแดน  
ข. ยุทธศาสตร์การพัฒนาของ อปท. ในเขตจังหวัดที่ ๒ ยุทธศาสตร์การพัฒนาด้านโครงสร้างพื้นฐาน  
๒ ยุทธศาสตร์การพัฒนาด้านโครงสร้างพื้นฐาน  
๒.๑ แผนงานอุตสาหกรรมและการโยธา

ที่	โครงการ	วัตถุประสงค์	เป้าหมาย (ผลผลิตของโครงการ)	งบประมาณและที่ผ่านมา					ตัวชี้วัด (KPI)	ผลที่คาดว่าจะได้รับ	หน่วยงาน ที่รับผิดชอบ หลัก
				๒๕๖๑ บาท	๒๕๖๒ บาท	๒๕๖๓ บาท	๒๕๖๔ บาท	๒๕๖๕ บาท			
๒๒๒	โครงการก่อสร้างถนนคอนกรีตเสริมเหล็กพร้อมไหล่ทางหินคลุก หมู่ที่ ๓ บ้านวังสำโรง	เพื่อให้ประชาชนสัญจรไปมาได้สะดวก	ก่อสร้างถนนคอนกรีตเสริมเหล็กขนาดกว้าง ๔.๐๐ เมตร ยาว ๑๘๖ เมตร หนา ๐.๑๕ เมตร พร้อมไหล่ทางหินคลุก	-	-	๔๔๖,๔๐๐	-	-	ถนนคอนกรีตเสริมเหล็กจำนวน ๑ เส้น	การสัญจรไปมาในหมู่บ้านได้รับความสะดวกสบายขึ้น	กองช่าง
๒๒๓	โครงการก่อสร้างถนนลาดยางในหมู่บ้าน หมู่ที่ ๓ บ้านวังสำโรง	เพื่อให้ประชาชนสัญจรไปมาได้สะดวก	กว้าง ๕.๐๐ เมตร ยาว ๓๕๐ เมตร หนา ๐.๐๔ เมตร	-	-	-	๔๔๐,๐๐๐	-	ถนนลาดยางจำนวน ๑ เส้น	การสัญจรไปมาในหมู่บ้านได้รับความสะดวกสบายขึ้น	กองช่าง
๒๒๔	โครงการก่อสร้างถนนหินคลุกบดอัดแน่นเส้น คลอง ๑๐ รั้วนาค ถึงวังข้าวใหม่ หมู่ที่ ๔ บ้านวังนาค	เพื่อให้ประชาชนสัญจรไปมาได้สะดวก	ก่อสร้างถนนหินคลุกบดอัดแน่น ขนาดกว้าง ๔ เมตร ยาว ๓,๐๐๐ เมตร	-	-	๔๕๐,๐๐๐	-	-	ถนนหินคลุกบดอัดแน่นจำนวน ๑ เส้น	การสัญจรไปมาในหมู่บ้านได้รับความสะดวกสบายขึ้น	กองช่าง
๒๒๕	โครงการก่อสร้างถนนหินคลุกอัดแน่นเส้นสะพานไม้แดง – รั้วตะเคียน หมู่ที่ ๔ บ้านวังนาค	เพื่อให้ประชาชนสัญจรไปมาได้สะดวก	ก่อสร้างถนนหินคลุกอัดแน่น ขนาดกว้าง ๔ เมตร ยาว ๒,๕๐๐ เมตร	-	-	-	๓๕๐,๐๐๐	-	ถนนหินคลุกอัดแน่นจำนวน ๑ เส้น	การสัญจรไปมาในหมู่บ้านได้รับความสะดวกสบายขึ้น	กองช่าง

รายละเอียดโครงการพัฒนา  
แผนพัฒนาท้องถิ่น (พ.ศ.๒๕๖๑ - ๒๕๖๕)  
องค์การบริหารส่วนตำบลดอนแสลบ

- ก. ยุทธศาสตร์ที่ ๕ ส่งเสริมการพัฒนาการค้า การลงทุน เขตเศรษฐกิจพิเศษ และการค้าชายแดน  
ข. ยุทธศาสตร์การพัฒนาของ อปท. ในเขตจังหวัดที่ ๒ ยุทธศาสตร์การพัฒนาด้านโครงสร้างพื้นฐาน  
๒ ยุทธศาสตร์การพัฒนาด้านโครงสร้างพื้นฐาน  
๒.๑ แผนงานอุตสาหกรรมและการโยธา

ที่	โครงการ	วัตถุประสงค์	เป้าหมาย (ผลผลิตของโครงการ)	งบประมาณและที่ผ่านมา					ตัวชี้วัด (KPI)	ผลที่คาดว่าจะได้รับ	หน่วยงาน ที่รับผิดชอบ หลัก
				๒๕๖๑ บาท	๒๕๖๒ บาท	๒๕๖๓ บาท	๒๕๖๔ บาท	๒๕๖๕ บาท			
๒๒๖	โครงการก่อสร้างรางระบายน้ำกลางหมู่บ้าน หมู่ที่ ๔ บ้านวังนา	เพื่อให้น้ำไหลได้อย่างสะดวกป้องกันน้ำท่วมขัง	ก่อสร้างรางระบายน้ำขนาดกว้าง ๖๐ ซม. ลึก ๘๐ ซม. ยาว ๔๕๐ เมตร พร้อมตะแกรงเหล็ก	-	-	-	๔๕๐,๐๐๐	-	ร้อยละของประชาชนได้ใช้ประโยชน์	การระบายน้ำได้สะดวกและรวดเร็วยิ่งขึ้น	กองช่าง
๒๒๗	โครงการติดตั้งห่อกระจายข้าวประจำหมู่บ้าน (ที่ศาลาประชาคม )หมู่ที่๔บ้านวังนา	เพื่อให้ประชาชนได้รับข่าวสารความรู้อย่างทั่วถึง	จำนวน ๑ แห่ง	-	-	๖๐,๐๐๐	-	-	ประชาชนได้รับข่าวสารร้อยละ ๘๐	ประชาชนได้รับข่าวสารความรู้อย่างทั่วถึงและพร้อมใช้งาน	กองช่าง
๒๒๘	โครงการก่อสร้างอาคารศูนย์พัฒนาเด็กเล็ก หมู่ที่ ๗ บ้านหนองปลิง	เพื่อศูนย์พัฒนาเด็กเล็กให้ได้มาตรฐานเหมาะสมกับวัยมากขึ้น	ก่อสร้างอาคารศูนย์พัฒนาเด็กเล็ก บ้านหนองปลิง จำนวน ๑ แห่ง	-	-	-	๒,๐๐๐,๐๐๐	-	จำนวนเด็ก	เด็กที่เรียนในศูนย์พัฒนาเด็กเล็กมีจำนวนเพิ่มขึ้นและมีพัฒนาการที่ดีขึ้น	กองช่าง
๒๒๙	โครงการเจาะบ่อบาดาลพร้อมท่อเมนและอุปกรณ์การใช้น้ำ หมู่ที่ ๕ บ้านเขารักษ์	เพื่อให้ประชาชนมีน้ำบริโภคอุปโภคเพิ่มมากขึ้น	เจาะบ่อบาดาลพร้อมท่อเมนและอุปกรณ์การใช้น้ำ จำนวน ๑ บ่อ	-	-	๑๒๐,๐๐๐	-	-	ร้อยละของประชาชนได้ใช้ประโยชน์	ประชาชนมีน้ำสำหรับอุปโภค/บริโภคและถูกสุขลักษณะมากขึ้น	กองช่าง

รายละเอียดโครงการพัฒนา  
แผนพัฒนาท้องถิ่น (พ.ศ.๒๕๖๑ - ๒๕๖๕)  
องค์การบริหารส่วนตำบลดอนแสลบ

- ก. ยุทธศาสตร์ที่ ๕ ส่งเสริมการพัฒนาการค้า การลงทุน เขตเศรษฐกิจพิเศษ และการค้าชายแดน  
ข. ยุทธศาสตร์การพัฒนาของ อปท. ในเขตจังหวัดที่ ๒ ยุทธศาสตร์การพัฒนาด้านโครงสร้างพื้นฐาน  
๒ ยุทธศาสตร์การพัฒนาด้านโครงสร้างพื้นฐาน  
๒.๑ แผนงานอุตสาหกรรมและการโยธา

ที่	โครงการ	วัตถุประสงค์	เป้าหมาย (ผลผลิตของโครงการ)	งบประมาณและที่ผ่านมา					ตัวชี้วัด (KPI)	ผลที่คาดว่าจะได้รับ	หน่วยงาน ที่รับผิดชอบหลัก
				๒๕๖๑ บาท	๒๕๖๒ บาท	๒๕๖๓ บาท	๒๕๖๔ บาท	๒๕๖๕ บาท			
๒๓๐	โครงการก่อสร้างฝาดะแกรงระบายน้ำ หมู่ที่ ๕ บ้านเขารักษ์	เพื่อให้การระบายน้ำในหมู่บ้านดีขึ้น	ก่อสร้างฝาดะแกรงระบายน้ำ ขนาดกว้าง ๐.๕๐ ม. ยาว ๖๙.๐๐ ม.	-	-	๑๒๗,๙๐๐	-	-	ฝาดะแกรงระบายน้ำ	การสัญจรไปมาในหมู่บ้านได้รับความสะดวกสบายขึ้น	กองช่าง
๒๓๑	โครงการขุดลอกคูน้ำทั้ง หมู่ที่ ๕ บ้านเขารักษ์ - หมู่ที่ ๑๙ บ้านดอนทวีทรัพย์ ตำบลดอนแสลบ อำเภอห้วยกระเจา จังหวัดกาญจนบุรี	เพื่อระบายน้ำได้สะดวกและรวดเร็ว	ขุดลอกคูน้ำทั้ง กว้าง ๒.๐๐ เมตร ยาว ๑,๙๐๐ เมตร ลึก ๐.๕๐ เมตร	-	-	๖๘,๐๐๐	-	-	ร้อยละ ๘๐ ของประชาชนได้ใช้ประโยชน์	การระบายน้ำได้สะดวกและรวดเร็วยิ่งขึ้น	กองช่าง
๒๓๒	โครงการเปลี่ยนถังน้ำประปาที่วัดน้อย หมู่ที่ ๕ บ้านเขารักษ์	เพื่อกักเก็บน้ำอุปโภค/บริโภคและถูกสุขลักษณะเพิ่มมากขึ้น	ขนาด คอถังสูง ๑๒ เมตร ๑๒ ลบ.บ	-	-	-	๑๘๐,๐๐๐	-	ประชาชนในพื้นที่มีน้ำประปาใช้เพิ่มมากขึ้นร้อยละ ๘๐	ประชาชนมีน้ำสำหรับอุปโภค/บริโภคและถูกสุขลักษณะมากขึ้น	กองช่าง

รายละเอียดโครงการพัฒนา  
แผนพัฒนาท้องถิ่น (พ.ศ.๒๕๖๑ - ๒๕๖๕)  
องค์การบริหารส่วนตำบลดอนแสลบ

- ก. ยุทธศาสตร์ที่ ๕ ส่งเสริมการพัฒนาการค้า การลงทุน เขตเศรษฐกิจพิเศษ และการค้าชายแดน
- ข. ยุทธศาสตร์การพัฒนาของ อปท. ในเขตจังหวัดที่ ๒ ยุทธศาสตร์การพัฒนาด้านโครงสร้างพื้นฐาน
- ๒ ยุทธศาสตร์การพัฒนาด้านโครงสร้างพื้นฐาน
- ๒.๑ แผนงานอุตสาหกรรมและการโยธา

ที่	โครงการ	วัตถุประสงค์	เป้าหมาย (ผลผลิตของโครงการ)	งบประมาณและที่ผ่านมา					ตัวชี้วัด (KPI)	ผลที่คาดว่าจะได้รับ	หน่วยงาน ที่รับผิดชอบ หลัก
				๒๕๖๑ บาท	๒๕๖๒ บาท	๒๕๖๓ บาท	๒๕๖๔ บาท	๒๕๖๕ บาท			
๒๓๓	โครงการถนนลูกรังเพื่อขนส่ง พืชผลการเกษตร (เส้นทางวัง ตะแกว) หมู่ที่ ๖ บ้านตลุงใต้	เพื่อให้ประชาชนขนส่ง ผลผลิตทางการเกษตร ได้อย่างสะดวกปลอดภัย	ก่อสร้างถนนลูกรัง หมู่ที่ ๖ กว้าง ๔ เมตร ยาว ๒,๐๐๐ เมตร หนา ๐.๑๕ เมตร	-	-	๑๖๐,๐๐๐	-	-	ถนนลูกรัง จำนวน ๑ เส้น	ประชาชนได้รับ ความสะดวก ปลอดภัยในการ สัญจรไปมา	กองช่าง
๒๓๔	โครงการปรับปรุงระบบน้ำ บาดาลหมู่บ้าน หมู่ที่ ๖บ้านต ลุงใต้	เพื่อให้ประชาชนมีน้ำใช้ อย่างเพียงพอและถูก สุขลักษณะเพิ่มมากขึ้น	ปรับปรุงระบบน้ำบาดาล จำนวน ๔ บ่อ	-	-	๒๐๐,๐๐๐	-	-	ร้อยละของ ประชาชนได้ใช้ ประโยชน์	ประชาชนมีน้ำใช้ อย่างเพียงพอและ ถูกสุขลักษณะเพิ่ม มากขึ้น	กองช่าง
๒๓๕	โครงการก่อสร้างถนน คสล. หมู่ที่ ๖ บ้านตลุงใต้	เพื่อให้ประชาชนสัญจร ไปมาได้สะดวก	ขนาดกว้าง ๕ ม. ยาว ๑๗๕.๐๐ ม. หนา ๐.๑๕ ม.	-	-	๕๕๐,๐๐๐	-	-	ถนนคอนกรีตเสริม เหล็ก จำนวน ๑ เส้น	การสัญจรไปมาใน หมู่บ้านได้รับความ สะดวกสบายขึ้น	กองช่าง
๒๓๖	โครงการปรับปรุงลาดยางใน หมู่บ้านหมู่ที่ ๗ บ้านหนอง ปลิง	เพื่อให้ประชาชนสัญจร ไปมาได้สะดวก	ขนาดกว้าง ๕.๐๐ ม. ยาว ๓๕๐.๐๐ ม. หนา ๐.๐๔ ม.	-	-	๔๙๐,๐๐๐	-	-	ถนนเชื่อมระหว่าง ตำบล หนองช้าง เล่น-สระลงเรือ จำนวน ๑ เส้น	การสัญจรไปมาใน หมู่บ้านได้รับความ สะดวกสบายขึ้น	กองช่าง

รายละเอียดโครงการพัฒนา  
แผนพัฒนาท้องถิ่น (พ.ศ.๒๕๖๑ - ๒๕๖๕)  
องค์การบริหารส่วนตำบลดอนแสลบ

- ก. ยุทธศาสตร์ที่ ๕ ส่งเสริมการพัฒนาการค้า การลงทุน เขตเศรษฐกิจพิเศษ และการค้าชายแดน  
ข. ยุทธศาสตร์การพัฒนาของ อปท. ในเขตจังหวัดที่ ๒ ยุทธศาสตร์การพัฒนาด้านโครงสร้างพื้นฐาน  
๒ ยุทธศาสตร์การพัฒนาด้านโครงสร้างพื้นฐาน  
๒.๑ แผนงานอุตสาหกรรมและการโยธา

ที่	โครงการ	วัตถุประสงค์	เป้าหมาย (ผลผลิตของโครงการ)	งบประมาณและที่ผ่านมา					ตัวชี้วัด (KPI)	ผลที่คาดว่าจะได้รับ	หน่วยงาน ที่รับผิดชอบหลัก
				๒๕๖๑ บาท	๒๕๖๒ บาท	๒๕๖๓ บาท	๒๕๖๔ บาท	๒๕๖๕ บาท			
๒๓๗	โครงการก่อสร้างถังน้ำ ประปาในหมู่บ้าน หมู่ที่ ๗ บ้านหนองปลิง	เพื่อกักเก็บน้ำอุปโภค /บริโภคและถูกสุข ลักษณะเพิ่มมากขึ้น	ก่อสร้างถังน้ำประปา ขนาด ท่อถึงสูง ๑๕ เมตร พร้อมถังกรอง	-	-	-	๔๗๐,๐๐๐	-	ร้อยละของ ประชาชนได้ใช้ ประโยชน์	ประชาชนมีน้ำสำหรับ อุปโภค/บริโภคและ ถูกสุขลักษณะมากขึ้น	กองช่าง
๒๓๘	โครงการก่อสร้างถนน ลาดยางหนองสมอ หมู่ที่ ๗ บ้านหนองปลิง	เพื่อให้ประชาชน สัญจรไปมาได้สะดวก	ก่อสร้างถนนลาดยาง ขนาดกว้าง ๕ เมตร ยาว ๒๐๐ เมตร เป็นพื้นที่ ๑,๐๐๐ ตร.ม.	-	-	-	-	๓๕๐,๐๐๐	ถนนลาดยาง จำนวน ๑ เส้น	การสัญจรไปมาใน หมู่บ้านได้รับความ สะดวกสบายขึ้น	กองช่าง
๒๓๙	โครงการก่อสร้างถนน คอนกรีตเสริมเหล็ก หมู่ที่ ๘ บ้านหนองนางเล็ง	เพื่อให้ประชาชน สัญจรไปมาได้สะดวก	ก่อสร้างถนนคอนกรีต เสริมเหล็ก จำนวน ๒ เส้น เส้นละ ๒๐๐เมตร รวม ๔๐๐เมตร - กว้าง ๔ เมตร ยาว ๒๐๐ เมตร (๑) - กว้าง ๔ เมตร ยาว ๒๐๐ เมตร(๒)	-	-	๘๔๐,๐๐๐	-	-	ถนนคอนกรีตเสริม เหล็กจำนวน ๑ เส้น	การสัญจรไปมาใน หมู่บ้านได้รับความ สะดวกสบายขึ้น	กองช่าง

รายละเอียดโครงการพัฒนา  
แผนพัฒนาท้องถิ่น (พ.ศ.๒๕๖๑ - ๒๕๖๕)  
องค์การบริหารส่วนตำบลดอนแสลบ

- ก. ยุทธศาสตร์ที่ ๕ ส่งเสริมการพัฒนาการค้า การลงทุน เขตเศรษฐกิจพิเศษ และการค้าชายแดน  
ข. ยุทธศาสตร์การพัฒนาของ อปท. ในเขตจังหวัดที่ ๒ ยุทธศาสตร์การพัฒนาด้านโครงสร้างพื้นฐาน  
๒ ยุทธศาสตร์การพัฒนาด้านโครงสร้างพื้นฐาน  
๒.๑ แผนงานอุตสาหกรรมและการโยธา

ที่	โครงการ	วัตถุประสงค์	เป้าหมาย (ผลผลิตของโครงการ)	งบประมาณและที่ผ่านมา					ตัวชี้วัด (KPI)	ผลที่คาดว่าจะได้รับ	หน่วยงาน ที่รับผิดชอบ หลัก
				๒๕๖๑ บาท	๒๕๖๒ บาท	๒๕๖๓ บาท	๒๕๖๔ บาท	๒๕๖๕ บาท			
๒๔๐	โครงการก่อสร้างถนนลูกรัง บดอัดแน่น หมู่ที่ ๘ บ้าน หนองนางเล็ง	เพื่อให้ประชาชน สัญจรไปมาได้สะดวก	ก่อสร้างถนนลูกรังบดอัด แน่น ขนาด กว้าง ๔ เมตร ยาว ๑,๖๐๐ เมตร	-	-	-	-	๒๕๖,๗๐๐	ถนนลูกรังบด อัดแน่น จำนวน ๑ เส้น	การสัญจรไปมาใน หมู่บ้านได้รับความ สะดวกสบายขึ้น	กองช่าง
๒๔๑	โครงการก่อสร้างฝายน้ำล้น รถยนต์สามารถวิ่งผ่านได้ หมู่ที่ ๘ บ้านหนองนางเล็ง	เพื่อให้มีพื้นที่กักเก็บ น้ำไว้ใช้ในการเกษตร ในช่วงฤดูแล้ง	ก่อสร้างฝายน้ำล้นรถยนต์ สามารถวิ่ง ผ่านได้ ขนาด กว้าง ๔ เมตร ยาว ๒๐ เมตร	-	-	-	-	๔๙๐,๐๐๐	ร้อยละของ ประชาชนได้รับ ความสะดวกในการ สัญจร	ประชาชนสัญจรไปมา ได้สะดวกและมีน้ำ สำหรับอุปโภคบริโภค	กองช่าง
๒๔๒	โครงการก่อสร้างถนนลาด ยางสายหนองนางเล็ง -เขาดินสอ หมู่ที่ ๘ บ้านหนองนางเล็ง	เพื่อให้ประชาชนสัญจร ไปมาได้สะดวก	ก่อสร้างถนนลาด ยางสายหนองนางเล็ง -เขาดินสอ กว้าง ๖ เมตร ยาว ๓,๐๐๐ เมตร หนา ๐.๐๕ เมตร	-	-	-	๖,๓๐๐,๐๐๐	-	ถนนลาดยาง จำนวน ๑ เส้น	การสัญจรไปมาใน หมู่บ้านได้รับความ สะดวกสบายขึ้น	กองช่าง

รายละเอียดโครงการพัฒนา  
แผนพัฒนาท้องถิ่น (พ.ศ.๒๕๖๑ - ๒๕๖๕)  
องค์การบริหารส่วนตำบลดอนแสลบ

- ก. ยุทธศาสตร์ที่ ๕ ส่งเสริมการพัฒนาการค้า การลงทุน เขตเศรษฐกิจพิเศษ และการค้าชายแดน  
ข. ยุทธศาสตร์การพัฒนาของ อปท. ในเขตจังหวัดที่ ๒ ยุทธศาสตร์การพัฒนาด้านโครงสร้างพื้นฐาน  
๒ ยุทธศาสตร์การพัฒนาด้านโครงสร้างพื้นฐาน  
๒.๑ แผนงานอุตสาหกรรมและการโยธา

ที่	โครงการ	วัตถุประสงค์	เป้าหมาย (ผลผลิตของโครงการ)	งบประมาณและที่ผ่านมา					ตัวชี้วัด (KPI)	ผลที่คาดว่าจะได้รับ	หน่วยงาน ที่รับผิดชอบ หลัก
				๒๕๖๑ บาท	๒๕๖๒ บาท	๒๕๖๓ บาท	๒๕๖๔ บาท	๒๕๖๕ บาท			
๒๔๓	โครงการก่อสร้างถนนคอนกรีตเสริมเหล็กเชื่อมต่อหมู่บ้านระหว่าง ม.๙- ม. ๑๖ หมู่ที่ ๙ บ้านกรับ	เพื่อให้ประชาชนสัญจรไปมาได้สะดวก	ก่อสร้างถนนคอนกรีตเสริมเหล็กเชื่อมต่อหมู่บ้านระหว่าง ม.๙- ม. ๑๖ หมู่ที่ ๙ บ้านกรับ ขนาดกว้าง ๔ เมตร ยาว ๕๐๐ เมตร)	-	-	๑,๐๕๐,๐๐๐	-	-	ถนนคอนกรีตเสริมเหล็กจำนวน ๑ เส้น	การสัญจรไปมาในหมู่บ้านได้รับความสะดวกสบายขึ้น	กองช่าง
๒๔๔	โครงการเจาะบ่อน้ำบาดาล หมู่ ๙ บ้านกรับ ตำบลดอนแสลบ อำเภอยะลา จังหวัดกาญจนบุรี	เพื่อให้ประชาชนมีน้ำใช้เพียงพอ	เจาะบ่อน้ำบาดาล จำนวน ๑ บ่อ	-	-	๑๕๙,๐๐๐	-	-	บ่อน้ำบาดาลจำนวน ๑ บ่อ	การระบายน้ำได้สะดวก และรวดเร็วยิ่งขึ้น	กองช่าง
๒๔๕	โครงการก่อสร้างถนนคอนกรีตเสริมเหล็ก สายบ้านกรับ หมู่ที่ ๙	เพื่อให้ประชาชนสัญจรไปมาได้สะดวก	ก่อสร้างถนนคอนกรีตเสริมเหล็ก กว้าง ๖ เมตร ยาว ๑๗๐ เมตร หนา ๐.๑๕ เมตร	-	-	๔๒๐,๐๐๐	-	-	ถนนคอนกรีตเสริมเหล็กจำนวน ๑ เส้น	การสัญจรไปมาในหมู่บ้านได้รับความสะดวกสบายขึ้น	กองช่าง

รายละเอียดโครงการพัฒนา  
แผนพัฒนาท้องถิ่น (พ.ศ.๒๕๖๑ - ๒๕๖๕)  
องค์การบริหารส่วนตำบลคอนแสลม

- ก. ยุทธศาสตร์ที่ ๕ ส่งเสริมการพัฒนาการค้า การลงทุน เขตเศรษฐกิจพิเศษ และการค้าชายแดน  
ข. ยุทธศาสตร์การพัฒนาของ อปท. ในเขตจังหวัดที่ ๒ ยุทธศาสตร์การพัฒนาด้านโครงสร้างพื้นฐาน  
๒ ยุทธศาสตร์การพัฒนาด้านโครงสร้างพื้นฐาน  
๒.๑ แผนงานอุตสาหกรรมและการโยธา

ที่	โครงการ	วัตถุประสงค์	เป้าหมาย (ผลผลิตของโครงการ)	งบประมาณและที่ผ่านมา					ตัวชี้วัด (KPI)	ผลที่คาดว่าจะได้รับ	หน่วยงาน ที่รับผิดชอบหลัก
				๒๕๖๑ บาท	๒๕๖๒ บาท	๒๕๖๓ บาท	๒๕๖๔ บาท	๒๕๖๕ บาท			
๒๔๖	โครงการก่อสร้างถนนคอนกรีตเสริมเหล็ก หมู่ที่ ๙ บ้านกรับ	เพื่อให้ประชาชนสัญจรไปมาได้สะดวก	กว้าง ๕.๐๐ ม. ยาว ๔๐.๐๐ ม. หนา ๐.๑๕ ม. มีพื้นที่ดำเนินการไม่น้อยกว่า ๒๐๐.๐๐ ตร.ม.	-	-	๑๐๕,๐๐๐	-	-	ถนนคอนกรีตเสริมเหล็ก จำนวน ๑ เส้น	การสัญจรไปมาในหมู่บ้านได้รับความสะดวกสบายขึ้น	กองช่าง
๒๔๗	โครงการก่อสร้างถนนคอนกรีตเสริมเหล็ก หมู่ที่ ๑๐ บ้านหนองปล้อง	เพื่อให้ประชาชนสัญจรไปมาได้สะดวก	ก่อสร้างถนนคอนกรีตเสริมเหล็ก กว้าง ๔ เมตร ยาว ๕๐๐ เมตร ตั้งแต่บ้าน นาง อุบล สุทธิพันธ์ ถึง บ้านนาง สมควร สุวรรณธิกร	-	-	๑,๐๕๐,๐๐๐	-	-	ถนนคอนกรีตเสริมเหล็ก จำนวน ๑ เส้น	การสัญจรไปมาในหมู่บ้านได้รับความสะดวกสบายขึ้น	กองช่าง
๒๔๘	โครงการปรับปรุงถนนหินคลุกภายในหมู่บ้าน หมู่ที่ ๑๐ บ้านหนองปล้อง	เพื่อให้ประชาชนสัญจรไปมาได้สะดวก	ปรับปรุงถนนหินคลุกภายในหมู่บ้าน กว้าง ๔ เมตร ยาว ๕๐๐ เมตร	-	-	-	๒๕๐,๐๐๐	-	ถนนหินคลุก ได้รับ การปรับปรุง จำนวน ๑ เส้น	การสัญจรไปมาในหมู่บ้านได้รับความสะดวกสบายขึ้น	กองช่าง



รายละเอียดโครงการพัฒนา  
แผนพัฒนาท้องถิ่น (พ.ศ.๒๕๖๑ - ๒๕๖๕)  
องค์การบริหารส่วนตำบลคอนแสลม

- ก. ยุทธศาสตร์ที่ ๕ ส่งเสริมการพัฒนาการค้า การลงทุน เขตเศรษฐกิจพิเศษ และการค้าชายแดน  
ข. ยุทธศาสตร์การพัฒนาของ อปท. ในเขตจังหวัดที่ ๒ ยุทธศาสตร์การพัฒนาด้านโครงสร้างพื้นฐาน  
๒ ยุทธศาสตร์การพัฒนาด้านโครงสร้างพื้นฐาน  
๒.๑ แผนงานอุตสาหกรรมและการโยธา

ที่	โครงการ	วัตถุประสงค์	เป้าหมาย (ผลผลิตของโครงการ)	งบประมาณและที่ผ่านมา					ตัวชี้วัด (KPI)	ผลที่คาดว่าจะได้รับ	หน่วยงาน ที่รับผิดชอบหลัก
				๒๕๖๑ บาท	๒๕๖๒ บาท	๒๕๖๓ บาท	๒๕๖๔ บาท	๒๕๖๕ บาท			
๒๔๙	โครงการก่อสร้างถนนคอนกรีตเสริมเหล็ก หมู่ที่ ๑๐ บ้านหนองปล้อง	เพื่อให้ประชาชนสัญจรไปมาได้สะดวก	ก่อสร้างถนนคอนกรีตเสริมเหล็ก กว้าง ๖ เมตร ยาว ๒,๓๐๐ เมตร	-	-	-	-	๗,๒๔๕,๐๐๐	ถนนคอนกรีตเสริมเหล็กจำนวน ๑ เส้น	การสัญจรไปมาในหมู่บ้านได้รับความสะดวกสบายขึ้น	กองช่าง
๒๕๐	โครงการก่อสร้างสนามเด็กเล่นและติดตั้งเครื่องออกกำลังกาย หมู่ที่ ๑๐ บ้านหนองปล้อง	เพื่อให้เด็กได้มีสถานที่พักผ่อนและออกกำลังกาย	ก่อสร้างสนามเด็กเล่นพร้อมติดตั้งเครื่องออกกำลังกาย	-	-	-	-	๒๕๐,๐๐๐	ร้อยละของประชาชนได้ใช้ประโยชน์	เด็ก ๆ ได้มีสถานที่เล่นและออกกำลังกาย	กองช่าง
๒๕๑	โครงการก่อสร้างถนน คสล. หมู่ที่ ๑๑ บ้านใหม่	เพื่อให้ประชาชนสัญจรไปมาได้สะดวก	ก่อสร้างถนนคอนกรีตเสริมเหล็ก ช่วงที่ ๑ ขนาดกว้าง ๔ ม. ยาว ๗๕.๐๐ ม. หนา ๐.๑๕ ม. ช่วงที่ ๒ ขนาดกว้าง ๓.๐๐ ม. ยาว ๔๕.๐๐ ม. หนา ๐.๑๕ ม.	-	-	๔๗๒,๕๐๐	-	-	ถนนคอนกรีตเสริมเหล็กจำนวน ๑ เส้น	การสัญจรไปมาในหมู่บ้านได้รับความสะดวกสบายขึ้น	กองช่าง

รายละเอียดโครงการพัฒนา  
แผนพัฒนาท้องถิ่น (พ.ศ.๒๕๖๑ - ๒๕๖๕)  
องค์การบริหารส่วนตำบลคอนแสลม

- ก. ยุทธศาสตร์ที่ ๕ ส่งเสริมการพัฒนาการค้า การลงทุน เขตเศรษฐกิจพิเศษ และการค้าชายแดน  
ข. ยุทธศาสตร์การพัฒนาของ อปท. ในเขตจังหวัดที่ ๒ ยุทธศาสตร์การพัฒนาด้านโครงสร้างพื้นฐาน  
๒ ยุทธศาสตร์การพัฒนาด้านโครงสร้างพื้นฐาน  
๒.๑ แผนงานอุตสาหกรรมและการโยธา

ที่	โครงการ	วัตถุประสงค์	เป้าหมาย (ผลผลิตของโครงการ)	งบประมาณและที่ผ่านมา					ตัวชี้วัด (KPI)	ผลที่คาดว่าจะได้รับ	หน่วยงาน ที่รับผิดชอบหลัก
				๒๕๖๑ บาท	๒๕๖๒ บาท	๒๕๖๓ บาท	๒๕๖๔ บาท	๒๕๖๕ บาท			
๒๕๒	โครงการก่อสร้างถนนคอนกรีตเสริมเหล็ก หมู่ที่ ๑๑ บ้านใหม่	เพื่อให้ประชาชนสัญจรไปมาได้สะดวก	ก่อสร้างถนนคอนกรีตเสริมเหล็ก กว้าง ๔ เมตร ยาว ๔๐๐ เมตร หนา ๐.๑๕ เมตร	-	-	๘๔๐,๐๐๐	-	-	ถนนคอนกรีตเสริมเหล็ก จำนวน ๑ เส้น	การสัญจรไปมาในหมู่บ้านได้รับความสะดวกสบายขึ้น	กองช่าง
๒๕๓	โครงการขุดลอกคลองทั้งน้ำรอบ ๆ หมู่บ้าน หมู่ที่ ๑๑ บ้านใหม่	เพื่อให้การระบายน้ำไหลได้อย่างสะดวกเพิ่มมากขึ้น	ขุดลอกคลองทั้งน้ำรอบ ๆ หมู่บ้าน กว้าง ๒.๕๐ เมตร ยาว ๑,๕๐๐ เมตร	-	-	-	๙๐,๐๐๐	-	ร้อยละของประชาชนได้ใช้ประโยชน์	การระบายน้ำได้สะดวกและรวดเร็วยิ่งขึ้น	กองช่าง
๒๕๔	โครงการเจาะบ่อบาดาล จำนวน ๑ บ่อ พร้อมอุปกรณ์ติดตั้ง หมู่ที่ ๑๑ บ้านใหม่	เพื่อให้ประชาชนมีน้ำบริโภคอุปโภคเพิ่มมากขึ้น	เจาะบ่อบาดาล จำนวน ๑ บ่อ พร้อมอุปกรณ์ติดตั้ง	-	-	-	๑๕๐,๐๐๐	-	ร้อยละของประชาชนได้ใช้ประโยชน์	ประชาชนมีน้ำสำหรับอุปโภค/บริโภคและถูกสุขลักษณะมากขึ้น	กองช่าง

รายละเอียดโครงการพัฒนา  
แผนพัฒนาท้องถิ่น (พ.ศ.๒๕๖๑ - ๒๕๖๕)  
องค์การบริหารส่วนตำบลดอนแสลบ

- ก. ยุทธศาสตร์ที่ ๕ ส่งเสริมการพัฒนาการค้า การลงทุน เขตเศรษฐกิจพิเศษ และการค้าชายแดน  
ข. ยุทธศาสตร์การพัฒนาของ อปท. ในเขตจังหวัดที่ ๒ ยุทธศาสตร์การพัฒนาด้านโครงสร้างพื้นฐาน  
๒ ยุทธศาสตร์การพัฒนาด้านโครงสร้างพื้นฐาน  
๒.๑ แผนงานอุตสาหกรรมและการโยธา

ที่	โครงการ	วัตถุประสงค์	เป้าหมาย (ผลผลิตของโครงการ)	งบประมาณและที่ผ่านมา					ตัวชี้วัด (KPI)	ผลที่คาดว่าจะได้รับ	หน่วยงาน ที่รับผิดชอบ หลัก
				๒๕๖๑ บาท	๒๕๖๒ บาท	๒๕๖๓ บาท	๒๕๖๔ บาท	๒๕๖๕ บาท			
๒๕๕	โครงการก่อสร้างถนนคอนกรีตเสริมเหล็ก หมู่ที่ ๑๑ บ้านใหม่	เพื่อให้ประชาชนสัญจรไปมาได้สะดวก	ก่อสร้างถนนคอนกรีตเสริมเหล็ก กว้าง ๔ เมตร ยาว ๔๐๐ เมตร หนา ๐.๑๕ เมตร	-	-	๒๒๐,๐๐๐	-	-	ถนนคอนกรีตเสริมเหล็กจำนวน ๑ เส้น	การสัญจรไปมาในหมู่บ้านได้รับความสะดวกสบายขึ้น	กองช่าง
๒๕๖	โครงการปรับปรุงถนนลูกรัง หมู่ที่ ๑๑บ้านใหม่	เพื่อให้ประชาชนสัญจรไปมาได้สะดวก	ปรับปรุงถนนลูกรัง กว้าง ๔ เมตร ยาว ๒,๐๐๐ เมตร	-	-	-	-	๑๖๐,๐๐๐	ถนนลูกรังได้รับการปรับปรุงจำนวน ๑ เส้น	การสัญจรไปมาในหมู่บ้านได้รับความสะดวกสบายขึ้น	กองช่าง
๒๕๗	โครงการก่อสร้างถนนลาดยาง หมู่ที่ ๑๒ บ้านเขาดินสอ	เพื่อให้ประชาชนสัญจรไปมาได้สะดวก	ถนนลาดยางเส้น บ้านเขาดินสอ - เขาศาลา หมู่ที่ ๑๒ บ้านเขาดินสอ กว้าง ๘ เมตร ยาว ๓,๐๐๐ เมตร	-	-	๘,๔๐๐,๐๐๐	-	-	ถนนลาดยางจำนวน ๑ เส้น	การสัญจรไปมาในหมู่บ้านได้รับความสะดวกสบายขึ้น	กองช่าง
๒๕๘	โครงการปรับปรุงลานกีฬาต้านยาเสพติด หมู่ที่ ๑๒ บ้านเขาดินสอ	เพื่อให้เด็กเยาวชนได้มีสถานที่พักผ่อนและเล่นกีฬา	ปรับปรุงลานกีฬาต้านยาเสพติด พื้นที่ ๒ งาน หมู่ที่ ๑๒	-	-	๔๒๐,๐๐๐	-	-	ร้อยละของประชาชนได้ใช้ประโยชน์	ประชาชนได้ใช้ประโยชน์และเล่นกีฬา	กองช่าง

รายละเอียดโครงการพัฒนา  
แผนพัฒนาท้องถิ่น (พ.ศ.๒๕๖๑ - ๒๕๖๕)  
องค์การบริหารส่วนตำบลดอนแสลบ

- ก. ยุทธศาสตร์ที่ ๕ ส่งเสริมการพัฒนาการค้า การลงทุน เขตเศรษฐกิจพิเศษ และการค้าชายแดน  
ข. ยุทธศาสตร์การพัฒนาของ อปท. ในเขตจังหวัดที่ ๒ ยุทธศาสตร์การพัฒนาด้านโครงสร้างพื้นฐาน  
๒ ยุทธศาสตร์การพัฒนาด้านโครงสร้างพื้นฐาน  
๒.๑ แผนงานอุตสาหกรรมและการโยธา

ที่	โครงการ	วัตถุประสงค์	เป้าหมาย (ผลผลิตของโครงการ)	งบประมาณและที่ผ่านมา					ตัวชี้วัด (KPI)	ผลที่คาดว่าจะได้รับ	หน่วยงาน ที่รับผิดชอบ หลัก
				๒๕๖๑ บาท	๒๕๖๒ บาท	๒๕๖๓ บาท	๒๕๖๔ บาท	๒๕๖๕ บาท			
๒๕๙	โครงการก่อสร้างถนนคอนกรีตเสริมเหล็กเส้นบ้านป่าบุญ หมู่ที่ ๑๒ บ้านเขาดินสอ	เพื่อให้ประชาชนสัญจรไปมาได้สะดวก	ก่อสร้างถนนคอนกรีตเสริมเหล็ก เส้นบ้านป่าบุญ หมู่ที่ ๑๒ บ้านเขาดินสอ กว้าง ๔ เมตร ยาว ๓๐๐ เมตร	-	-	-	๖๓๐,๐๐๐	-	ถนนคอนกรีตเสริมเหล็ก จำนวน ๑ เส้น	การสัญจรไปมาในหมู่บ้านได้รับความสะดวกสบายขึ้น	กองช่าง
๒๖๐	โครงการก่อสร้างถนนคอนกรีต เส้นวัดเขาดินสอ หมู่ที่ ๑๒ บ้านเขาดินสอ	เพื่อให้ประชาชนสัญจรไปมาได้สะดวก	ก่อสร้างถนนคอนกรีต เส้นวัดเขาดินสอ กว้าง ๔ เมตร ยาว ๗๐๐ เมตร	-	-	-	-	๑,๔๗๐,๐๐๐	ถนนคอนกรีต จำนวน ๑ เส้น	การสัญจรไปมาในหมู่บ้านได้รับความสะดวกสบายขึ้น	กองช่าง
๒๖๑	โครงการถังประปาหมู่บ้าน จ่าชาติ หมู่ที่ ๑๒ บ้านเขาดินสอ	เพื่อกักเก็บน้ำอุปโภค/บริโภคและถูกสุขลักษณะเพิ่มมากขึ้น	สร้างถังประปา จำนวน ๑ ถัง	-	-	๑๙๐,๐๐๐	-	-	ร้อยละของ ประชาชนได้ใช้ ประโยชน์	ประชาชนมีน้ำสำหรับ อุปโภค/บริโภคและ ถูกสุขลักษณะมากขึ้น	กองช่าง
๒๖๒	โครงการก่อสร้างถนนคสล. หมู่ที่ ๑๓ บ้านโป่งสวรรค์	เพื่อให้ประชาชนสัญจรไปมาได้สะดวก	ขนาดกว้าง ๔ ม. ยาว ๒๐๐.๐๐ ม. หนา ๐.๑๕ ม.	-	-	๔๘๖,๐๐๐	-	-	ร้อยละของ ประชาชนได้ใช้ ประโยชน์	การสัญจรไปมาในหมู่บ้านได้รับความสะดวกสบายขึ้น	กองช่าง

๒ บัญชีโครงการพัฒนาท้องถิ่น

แบบ ผ.๐๒

รายละเอียดโครงการพัฒนา  
แผนพัฒนาท้องถิ่น (พ.ศ.๒๕๖๑ - ๒๕๖๕)  
องค์การบริหารส่วนตำบลดอนแสลบ

- ก. ยุทธศาสตร์ที่ ๕ ส่งเสริมการพัฒนาการค้า การลงทุน เขตเศรษฐกิจพิเศษ และการค้าชายแดน  
ข. ยุทธศาสตร์การพัฒนาของ อปท. ในเขตจังหวัดที่ ๒ ยุทธศาสตร์การพัฒนาด้านโครงสร้างพื้นฐาน  
๒ ยุทธศาสตร์การพัฒนาด้านโครงสร้างพื้นฐาน  
๒.๑ แผนงานอุตสาหกรรมและการโยธา

ที่	โครงการ	วัตถุประสงค์	เป้าหมาย (ผลผลิตของโครงการ)	งบประมาณและที่ผ่านมา					ตัวชี้วัด (KPI)	ผลที่คาดว่าจะได้รับ	หน่วยงาน ที่รับผิดชอบ หลัก
				๒๕๖๑ บาท	๒๕๖๒ บาท	๒๕๖๓ บาท	๒๕๖๔ บาท	๒๕๖๕ บาท			
๒๖๓	โครงการก่อสร้างลูกรัง หมู่ที่ ๑๒ บ้านเขาดินสอ	เพื่อให้ประชาชน สัญจรไปมาได้ สะดวก	ก่อสร้างถนนลูกรัง กว้าง ๕ เมตร ยาว ๗๕๐ เมตร หนา เฉลี่ย ๐.๑๕ เมตร	-	-	-	๕๐๐,๐๐๐	-	ร้อยละของ ประชาชนได้ใช้ ประโยชน์	การสัญจรไปมาใน หมู่บ้านได้รับความ สะดวกสบายขึ้น	กองช่าง
๒๖๔	โครงการปรับปรุงระบบเสียง ตามสาย หมู่ ๑๓ บ้านโป่ง สวรรค์	เพื่อให้ประชาชนได้รับ ข้อมูลข่าวสารทั่วถึง และครอบคลุม	ปรับปรุงระบบเสียงตามสาย	-	-	๙๐,๐๐๐	-	-	ร้อยละของ ประชาชนได้ใช้ ประโยชน์	ประชาชนได้รับข้อมูล ข่าวสารทั่วถึงและ ครอบคลุม	กองช่าง
๒๖๕	โครงการวางท่อเมนประปา หมู่บ้าน หมู่ที่ ๑๓ บ้านโป่ง สวรรค์	เพื่อให้ประชาชน ได้มีน้ำใช้บริโภค อุปโภค	ขนาด ๒ นิ้ว (PVC) ยาว ๑,๐๐๐ เมตร	-	-	๖๐,๐๐๐	-	-	ร้อยละของ ประชาชนได้ใช้ ประโยชน์	ประชาชน ได้มีน้ำใช้ บริโภคอุปโภค	กองช่าง
๒๖๖	โครงการก่อสร้างระบบ ประปาหมู่บ้าน หมู่ที่ ๑๔ บ้านเขาใหญ่ ต.ดอนแสลบ อ.ห้วยกระเจา จ.กาญจนบุรี	เพื่อให้ประชาชน ได้มีน้ำใช้บริโภค- อุปโภค	ขนาดท่อถึงสูง ๖.๐๐ เมตร ความจุ ๔,๐๐๐ ลิตร	-	-	๑๘๔,๐๐๐	-	-	ร้อยละของ ประชาชนได้ใช้ ประโยชน์	ประชาชน ได้มีน้ำใช้ บริโภค-อุปโภค	กองช่าง

รายละเอียดโครงการพัฒนา  
แผนพัฒนาท้องถิ่น (พ.ศ.๒๕๖๑ - ๒๕๖๕)  
องค์การบริหารส่วนตำบลดอนแสลบ

- ก. ยุทธศาสตร์ที่ ๕ ส่งเสริมการพัฒนาการค้า การลงทุน เขตเศรษฐกิจพิเศษ และการค้าชายแดน  
ข. ยุทธศาสตร์การพัฒนาของ อปท. ในเขตจังหวัดที่ ๒ ยุทธศาสตร์การพัฒนาด้านโครงสร้างพื้นฐาน  
๒ ยุทธศาสตร์การพัฒนาด้านโครงสร้างพื้นฐาน  
๒.๑ แผนงานอุตสาหกรรมและการโยธา

ที่	โครงการ	วัตถุประสงค์	เป้าหมาย (ผลผลิตของโครงการ)	งบประมาณและที่ผ่านมา					ตัวชี้วัด (KPI)	ผลที่คาดว่าจะได้รับ	หน่วยงาน ที่รับผิดชอบ หลัก
				๒๕๖๑ บาท	๒๕๖๒ บาท	๒๕๖๓ บาท	๒๕๖๔ บาท	๒๕๖๕ บาท			
๒๖๗	โครงการก่อสร้างถนนคอนกรีต หมู่ที่ ๑๔ บ้านเขาใหญ่	เพื่อให้ประชาชนสัญจรไปมาได้สะดวก	ก่อสร้างถนนคอนกรีตเสริมเหล็ก หมู่ที่ ๑๔ บ้านเขาใหญ่ เส้นบ้านเขาใหญ่ ไปหมู่บ้านไผ่งาม ต่อจากบ้าน นายเหลียวทองนุ่น ไปสุดบ้านนายนาม ประกอบกรรม กว้าง ๕ เมตร ยาว ๑,๕๐๐ เมตร	-	-	๓,๙๓๗,๐๐๐	-	-	ถนนคอนกรีตเสริมเหล็ก จำนวน ๑ เส้น	ประชาชนได้มีถนนสำหรับใช้ในการสัญจรได้สะดวก	กองช่าง
๒๖๘	โครงการก่อสร้างถังน้ำประปาในหมู่บ้าน หมู่ที่ ๑๔ บ้านเขาใหญ่	เพื่อกักเก็บน้ำอุปโภค/บริโภคและถูกสุขลักษณะเพิ่มมากขึ้น	ขนาดท่อถังสูง ๑๕ เมตร	-	-	-	๔๕๐,๐๐๐	-	ร้อยละของประชาชนได้ใช้ประโยชน์	ประชาชนมีน้ำสำหรับอุปโภค/บริโภคและถูกสุขลักษณะมากขึ้น	กองช่าง
๒๖๙	โครงการก่อสร้างคลองไส้ไก่ระบายน้ำสายวังหิน หมู่ที่ ๒ ถึง หมู่ที่ ๑๕ บ้านหนองเจริญทรัพย์	เพื่อให้ประชาชน มีน้ำใช้เพื่อการเกษตรได้อย่างเพียงพอ	ก่อสร้างคลองไส้ไก่ระบายน้ำสายวังหิน กว้าง ๒ เมตร ยาว ๑๘๐ เมตร	-	-	๑๘๐,๐๐๐	-	-	ร้อยละของประชาชนได้ใช้ประโยชน์	ประชาชนมีน้ำใช้เพื่อการเกษตรได้อย่างเพียงพอ	กองช่าง

รายละเอียดโครงการพัฒนา  
แผนพัฒนาท้องถิ่น (พ.ศ.๒๕๖๑ - ๒๕๖๕)  
องค์การบริหารส่วนตำบลคอนแสลม

- ก. ยุทธศาสตร์ที่ ๕ ส่งเสริมการพัฒนาการค้า การลงทุน เขตเศรษฐกิจพิเศษ และการค้าชายแดน  
ข. ยุทธศาสตร์การพัฒนาของ อปท. ในเขตจังหวัดที่ ๒ ยุทธศาสตร์การพัฒนาด้านโครงสร้างพื้นฐาน  
๒ ยุทธศาสตร์การพัฒนาด้านโครงสร้างพื้นฐาน  
๒.๑ แผนงานอุตสาหกรรมและการโยธา

ที่	โครงการ	วัตถุประสงค์	เป้าหมาย (ผลผลิตของโครงการ)	งบประมาณและที่ผ่านมา					ตัวชี้วัด (KPI)	ผลที่คาดว่าจะได้รับ	หน่วยงาน ที่รับผิดชอบหลัก
				๒๕๖๑ บาท	๒๕๖๒ บาท	๒๕๖๓ บาท	๒๕๖๔ บาท	๒๕๖๕ บาท			
๒๗๐	โครงการก่อสร้างถนนคอนกรีตเสริมเหล็ก หมู่ที่ ๑๕ บ้านหนองเจริญทรัพย์	เพื่อให้ประชาชนสัญจรไปมาได้สะดวก	ก่อสร้างถนนคอนกรีตเสริมเหล็ก กว้าง ๕ เมตร ยาว ๑๐๐ เมตร	-	-	-	๒๖๒,๕๐๐	-	ถนนคอนกรีตเสริมเหล็กจำนวน ๑ เส้น	การสัญจรไปมาในหมู่บ้านได้รับความสะดวกสบายขึ้น	กองช่าง
๒๗๑	โครงการก่อสร้างถนนดินซึ่งเป็นทางเกวียนเก่า หมู่ที่ ๑๕ บ้านหนองเจริญทรัพย์	เพื่อให้ประชาชนสัญจรไปมาได้สะดวก	ก่อสร้างถนนดิน หมู่ที่ ๑๕-หมู่ที่ ๒๓ ระยะ ๒,๓๐๐ เมตร	-	-	-	-	๙๒๒,๐๐๐	ร้อยละของประชาชนได้ใช้ประโยชน์	การสัญจรไปมาในหมู่บ้านได้รับความสะดวกสบายขึ้น	กองช่าง
๒๗๒	โครงการก่อสร้างถนนคอนกรีตเสริมเหล็ก เข้าหมู่บ้าน หมู่ที่ ๑๖ บ้านวังข้าวใหม่	เพื่อให้ประชาชนสัญจรไปมาได้สะดวก	ก่อสร้างถนนคอนกรีตเสริมเหล็ก เข้าหมู่บ้าน บริเวณคันคลองส่งน้ำ คลอง ๑๐ กว้าง ๖ เมตร ยาว ๒.๕ กิโลเมตร	-	-	๗,๘๗๕,๐๐๐	-	-	ถนนคอนกรีตเสริมเหล็กจำนวน ๑ เส้น	การสัญจรไปมาในหมู่บ้านได้รับความสะดวกสบายขึ้น	กองช่าง
๒๗๓	โครงการก่อสร้างถนนคอนกรีตเสริมเหล็ก พร้อมไหล่ทาง หมู่ที่ ๑๖ บ้านวังข้าวใหม่	เพื่อให้ประชาชนสัญจรไปมาได้สะดวก	กว้าง ๔ เมตร ยาว ๒๐๐ เมตร หนา ๐.๑๕ เมตร	-	-	-	๕๐๐,๐๐๐	-	ถนนคอนกรีตเสริมเหล็กจำนวน ๑ เส้น	การสัญจรไปมาในหมู่บ้านได้รับความสะดวกสบายขึ้น	กองช่าง

รายละเอียดโครงการพัฒนา  
แผนพัฒนาท้องถิ่น (พ.ศ.๒๕๖๑ - ๒๕๖๕)  
องค์การบริหารส่วนตำบลดอนแสลบ

- ก. ยุทธศาสตร์ที่ ๕ ส่งเสริมการพัฒนาการค้า การลงทุน เขตเศรษฐกิจพิเศษ และการค้าชายแดน  
ข. ยุทธศาสตร์การพัฒนาของ อปท. ในเขตจังหวัดที่ ๒ ยุทธศาสตร์การพัฒนาด้านโครงสร้างพื้นฐาน  
๒ ยุทธศาสตร์การพัฒนาด้านโครงสร้างพื้นฐาน  
๒.๑ แผนงานอุตสาหกรรมและการโยธา

ที่	โครงการ	วัตถุประสงค์	เป้าหมาย (ผลผลิตของโครงการ)	งบประมาณและที่ผ่านมา					ตัวชี้วัด (KPI)	ผลที่คาดว่าจะได้รับ	หน่วยงาน ที่รับผิดชอบ หลัก
				๒๕๖๑ บาท	๒๕๖๒ บาท	๒๕๖๓ บาท	๒๕๖๔ บาท	๒๕๖๕ บาท			
๒๗๔	โครงการซ่อมแซมท่อถัง ประปาที่ชำรุด หมู่ที่ ๑๖ บ้านวังข้าวใหม่	เพื่อกักเก็บน้ำ อุปโภค/บริโภคและ ถูกสุขลักษณะเพิ่ม มากขึ้น	ซ่อมแซมท่อถังประปาที่ ชำรุด หมู่ที่ ๑๖ บ้านวังข้าวใหม่	-	-	-	๑๙๐,๐๐๐	-	ร้อยละของ ประชาชนได้ใช้ ประโยชน์	ประชาชนมีน้ำสำหรับ อุปโภค/บริโภคและ ถูกสุขลักษณะมากขึ้น	กองช่าง
๒๗๕	โครงการก่อสร้างถนนลูกรัง ตำบลเชื่อมตำบล ระหว่าง ดอนแสลบ + สระลงเรือ หมู่ที่ ๑๖ บ้านวังข้าวใหม่	เพื่อให้ประชาชน สัญจรไปมาได้ สะดวก	ก่อสร้างถนนลูกรัง ตำบล เชื่อมตำบล ระหว่าง ดอน แสลบ+สระลงเรือ กว้าง ๕ เมตร ยาว ๑,๒๐๐ เมตร	-	-	-	-	๒๔๐,๐๐๐	ถนนลูกรัง จำนวน ๑ เส้น	การสัญจรไปมาใน หมู่บ้านได้รับความ สะดวกสบายขึ้น	กองช่าง
๒๗๖	โครงการก่อสร้างประปา ชุดบ่อพร้อมท่อถัง ๑ จุด บริเวณ วัดวังข้าวใหม่ หมู่ที่ ๑๖ บ้านวังข้าวใหม่	เพื่อกักเก็บน้ำ อุปโภค/บริโภคและ ถูกสุขลักษณะเพิ่ม มากขึ้น	ก่อสร้างประปา ชุดบ่อ พร้อมท่อถัง ๑ จุด บริเวณ วัดวังข้าวใหม่	-	-	-	-	๔๙๐,๐๐๐	ร้อยละของ ประชาชนได้ใช้ ประโยชน์	ประชาชนมีน้ำสำหรับ อุปโภค/บริโภคและ ถูกสุขลักษณะมากขึ้น	กองช่าง



รายละเอียดโครงการพัฒนา  
แผนพัฒนาท้องถิ่น (พ.ศ.๒๕๖๑ - ๒๕๖๕)  
องค์การบริหารส่วนตำบลคอนแสลม

- ก. ยุทธศาสตร์ที่ ๕ ส่งเสริมการพัฒนาการค้า การลงทุน เขตเศรษฐกิจพิเศษ และการค้าชายแดน  
ข. ยุทธศาสตร์การพัฒนาของ อปท. ในเขตจังหวัดที่ ๒ ยุทธศาสตร์การพัฒนาด้านโครงสร้างพื้นฐาน  
๒ ยุทธศาสตร์การพัฒนาด้านโครงสร้างพื้นฐาน  
๒.๑ แผนงานอุตสาหกรรมและการโยธา

ที่	โครงการ	วัตถุประสงค์	เป้าหมาย (ผลผลิตของโครงการ)	งบประมาณและที่ผ่านมา					ตัวชี้วัด (KPI)	ผลที่คาดว่าจะได้รับ	หน่วยงาน ที่รับผิดชอบ หลัก
				๒๕๖๑ บาท	๒๕๖๒ บาท	๒๕๖๓ บาท	๒๕๖๔ บาท	๒๕๖๕ บาท			
๒๗๗	โครงการก่อสร้างถนนคอนกรีตเสริมเหล็ก พร้อมไฟแสงสว่าง ทางเข้าบ้าน ผู้ใหญ่บ้าน หมู่ที่ ๑๖ บ้านวังข้าวใหม่	เพื่อให้ประชาชนสามารถสัญจรไปมาได้สะดวก	ก่อสร้างถนนคอนกรีตเสริมเหล็ก พร้อมไฟแสงสว่าง ขนาดกว้าง ๔.๐๐ เมตร ยาว ๒.๕๐ เมตร หนา ๐.๑๕ ซม.พร้อมไหล่ทาง หินคลุก	-	-	-	๒๕๒,๐๐๐	-	ร้อยละของประชาชนได้ใช้ประโยชน์	การสัญจรไปมาในหมู่บ้านได้รับความสะดวกสบายขึ้น	กองช่าง
๒๗๘	โครงการก่อสร้างถนนคอนกรีตเสริมเหล็ก หมู่ที่ ๑๗ บ้านวังแสนสุข	เพื่อให้ประชาชนสามารถสัญจรไปมาได้สะดวก	ก่อสร้างถนนคอนกรีตเสริมเหล็ก กว้าง ๔ เมตร ยาว ๒๐๐ เมตร	-	-	๔๒๐,๐๐๐	-	-	ถนนคอนกรีตเสริมเหล็กจำนวน ๑ เส้น	การสัญจรไปมาในหมู่บ้านได้รับความสะดวกสบายขึ้น	กองช่าง
๒๗๙	โครงการซ่อมแซมท่อกระจายน้ำ หมู่ที่ ๑๗ บ้านวังแสนสุข	เพื่อให้ประชาชนได้รับข่าวสารความรู้อย่างทั่วถึง	ซ่อมแซมท่อกระจายน้ำ	-	-	๖๐,๐๐๐	-	-	ร้อยละของประชาชนได้ใช้ประโยชน์	ประชาชนได้รับข่าวสารความรู้อย่างทั่วถึง	กองช่าง

รายละเอียดโครงการพัฒนา  
แผนพัฒนาท้องถิ่น (พ.ศ.๒๕๖๑ - ๒๕๖๕)  
องค์การบริหารส่วนตำบลดอนแสลบ

- ก. ยุทธศาสตร์ที่ ๕ ส่งเสริมการพัฒนาการค้า การลงทุน เขตเศรษฐกิจพิเศษ และการค้าชายแดน  
ข. ยุทธศาสตร์การพัฒนาของ อปท. ในเขตจังหวัดที่ ๒ ยุทธศาสตร์การพัฒนาด้านโครงสร้างพื้นฐาน  
๒ ยุทธศาสตร์การพัฒนาด้านโครงสร้างพื้นฐาน  
๒.๑ แผนงานอุตสาหกรรมและการโยธา

ที่	โครงการ	วัตถุประสงค์	เป้าหมาย (ผลผลิตของโครงการ)	งบประมาณและที่ผ่านมา					ตัวชี้วัด (KPI)	ผลที่คาดว่าจะได้รับ	หน่วยงาน ที่รับผิดชอบ หลัก
				๒๕๖๑ บาท	๒๕๖๒ บาท	๒๕๖๓ บาท	๒๕๖๔ บาท	๒๕๖๕ บาท			
๒๘๐	โครงการขยายท่อประปาหมู่บ้าน หมู่ที่ ๑๗ บ้านวังแสนสุข	เพื่อให้ประชาชนได้มีน้ำใช้บริโภคอุปโภค	ขยายท่อประปาหมู่บ้านขนาดท่อ ๓ นิ้ว ยาว ๑๐๐๐ เมตร	-	-	-	๒๐๐,๐๐๐	-	ร้อยละของประชาชนได้ใช้ประโยชน์	ประชาชน ได้มีน้ำใช้บริโภคอุปโภค	กองช่าง
๒๘๑	โครงการปรับปรุงถนนหินคลุก หมู่ที่ ๑๗ บ้านวังแสนสุข	เพื่อให้ประชาชนสัญจรไปมาได้สะดวก	ปรับปรุงถนนหินคลุกขนาดกว้าง ๔ เมตร ยาว ๓,๐๐๐ เมตร	-	-	๓๗๗,๐๐๐	-	-	ถนนหินคลุกได้รับการปรับปรุง	การสัญจรไปมาในหมู่บ้านได้รับความสะดวกสบายขึ้น	กองช่าง
๒๘๒	โครงการปรับปรุงเกรตถนนผิวจราจร หมู่ ๑ - ๒๔ ตำบลดอนแสลบ	เพื่อให้ประชาชนสัญจรไปมาได้สะดวก	ปรับปรุงเกรตถนนผิวจราจร หมู่ ๑ - ๒๔ ตำบลดอนแสลบ	-	-	-	๔๘๐,๐๐๐	-	ประชาชนรับความสะดวกในการสัญจรไปมา เพิ่มขึ้นร้อยละ ๗๐	การสัญจรไปมาในหมู่บ้านได้รับความสะดวกสบายขึ้น	กองช่าง

รายละเอียดโครงการพัฒนา  
แผนพัฒนาท้องถิ่น (พ.ศ.๒๕๖๑ - ๒๕๖๕)

องค์การบริหารส่วนตำบลดอนแสลบ

ก. ยุทธศาสตร์ที่ ๕ ส่งเสริมการพัฒนาการค้า การลงทุน เขตเศรษฐกิจพิเศษ และการค้าชายแดน

ข. ยุทธศาสตร์การพัฒนาของ อปท. ในเขตจังหวัดที่ ๒ ยุทธศาสตร์การพัฒนาด้านโครงสร้างพื้นฐาน

๒ ยุทธศาสตร์การพัฒนาด้านโครงสร้างพื้นฐาน

๒.๑ แผนงานอุตสาหกรรมและการโยธา

ที่	โครงการ	วัตถุประสงค์	เป้าหมาย (ผลผลิตของโครงการ)	งบประมาณและที่ผ่านมา					ตัวชี้วัด (KPI)	ผลที่คาดว่าจะได้รับ	หน่วยงาน ที่รับผิดชอบ หลัก
				๒๕๖๑ บาท	๒๕๖๒ บาท	๒๕๖๓ บาท	๒๕๖๔ บาท	๒๕๖๕ บาท			
๒๘๓	โครงการวางท่อระบาย น้ำในหมู่บ้าน หมู่ที่ ๑๘ บ้านทุ่งเจริญ	เพื่อให้น้ำไหลได้ อย่างสะดวกป้องกัน น้ำท่วมขัง	วางท่อระบายน้ำในหมู่บ้าน	-	-	๕๐๐,๐๐๐	-	-	ร้อยละของ ประชาชนได้ใช้ ประโยชน์	การระบายน้ำได้ สะดวกและรวดเร็ว ยิ่งขึ้น	กองช่าง
๒๘๔	โครงการก่อสร้างถนน คอนกรีตเสริมเหล็ก หมู่ที่ ๑๘ บ้านทุ่งเจริญ	เพื่อให้ประชาชน สัญจรไปมาได้ สะดวก	ก่อสร้างถนนคอนกรีตเสริม เหล็ก กว้าง ๔ เมตร ยาว ๓๐๐ เมตร	-	-	๖๓๐,๐๐๐	-	-	ถนนคอนกรีตเสริม เหล็ก จำนวน ๑ เส้น	การสัญจรไปมาใน หมู่บ้านได้รับความ สะดวกสบายขึ้น	กองช่าง
๒๘๕	โครงการปรับปรุงถนน หินคลุก หมู่ที่ ๑๘ บ้านทุ่งเจริญ	เพื่อให้ประชาชน สัญจรไปมาได้ สะดวก	ปรับปรุงถนนหินคลุก กว้าง ๔.๐๐ เมตร ยาว ๒๙๐ เมตร หนาเฉลี่ย ๐.๑๐ เมตร	-	-	-	๓๑๔,๐๐๐	-	ถนนหินคลุก ได้รับ การปรับปรุง จำนวน ๑ เส้น	การสัญจรไปมาใน หมู่บ้านได้รับความ สะดวกสบายขึ้น	กองช่าง
๒๘๖	โครงการวางท่อระบายน้ำ ภายในหมู่บ้าน หมู่ที่ ๑๙ บ้านดอนทวีทรัพย์	เพื่อให้น้ำไหลได้ อย่างสะดวก ป้องกันน้ำท่วมขัง	วางท่อระบายน้ำในหมู่บ้าน	-	-	๙๕๐,๐๐๐	-	-	ร้อยละของ ประชาชนได้ใช้ ประโยชน์	การระบายน้ำได้ สะดวกและรวดเร็ว ยิ่งขึ้น	กองช่าง

รายละเอียดโครงการพัฒนา  
แผนพัฒนาท้องถิ่น (พ.ศ.๒๕๖๑ - ๒๕๖๕)  
องค์การบริหารส่วนตำบลดอนแสลบ

- ก. ยุทธศาสตร์ที่ ๕ ส่งเสริมการพัฒนาการค้า การลงทุน เขตเศรษฐกิจพิเศษ และการค้าชายแดน  
ข. ยุทธศาสตร์การพัฒนาของ อปท. ในเขตจังหวัดที่ ๒ ยุทธศาสตร์การพัฒนาด้านโครงสร้างพื้นฐาน  
๒ ยุทธศาสตร์การพัฒนาด้านโครงสร้างพื้นฐาน  
๒.๑ แผนงานอุตสาหกรรมและการโยธา

ที่	โครงการ	วัตถุประสงค์	เป้าหมาย (ผลผลิตของโครงการ)	งบประมาณและที่ผ่านมา					ตัวชี้วัด (KPI)	ผลที่คาดว่าจะได้รับ	หน่วยงาน ที่รับผิดชอบหลัก
				๒๕๖๑ บาท	๒๕๖๒ บาท	๒๕๖๓ บาท	๒๕๖๔ บาท	๒๕๖๕ บาท			
๒๘๗	โครงการซ่อมแซมถนนหินคลุก ทางเข้าทุ่งนา หมู่ที่ ๑๙ บ้านดอนทวีทรัพย์	เพื่อให้ประชาชนสัญจรไปมาได้สะดวก	ปรับปรุงถนนหินคลุก กว้าง ๔ เมตร ยาว ๓,๐๐๐ เมตร ทางเข้าทุ่งนา หมู่ที่ ๑๙ บ้านทุ่งเจริญ	-	-	๒๕๐,๐๐๐	-	-	ถนนหินคลุกได้รับการปรับปรุงจำนวน ๑ เส้น	การสัญจรไปมาในหมู่บ้านได้รับความสะดวกสบายขึ้น	กองช่าง
๒๘๘	โครงการก่อสร้างถังน้ำประปาหมู่บ้าน หมู่ที่ ๒๐ บ้านดอนมะรุ้ม	เพื่อให้ประชาชนได้มีน้ำใช้บริโภคอุปโภค	ก่อสร้างถังประปาหมู่บ้าน สูง ๑๕ เมตร จำนวน ๑ ถัง	-	-	๒๕๐,๐๐๐	-	-	ถังน้ำประปาจำนวน ๑ ถัง	ประชาชนได้มีน้ำใช้บริโภคอุปโภค	กองช่าง
๒๘๙	โครงการปรับปรุงถนนคอนกรีตเสริมเหล็ก พร้อมฝังท่อระบายน้ำ หน้าวัดซอย ๑ หมู่ที่ ๒๑ บ้านกาญจนากิเชก	เพื่อแก้ไขและบรรเทาปัญหาน้ำท่วมขังในพื้นที่	ปรับปรุงถนนคอนกรีตเสริมเหล็ก พร้อมฝังท่อระบายน้ำ หน้าวัด ซอย ๑ ซอยบ้านพระมหาชโลม ระยะทาง ๒๕๐ เมตร กว้าง ๔ เมตร	-	-	๕๒๕,๐๐๐	-	-	ถนนคอนกรีตเสริมเหล็กได้รับการปรับปรุงจำนวน ๑ เส้น	การสัญจรไปมาในหมู่บ้านได้รับความสะดวกสบายขึ้น	กองช่าง

รายละเอียดโครงการพัฒนา  
แผนพัฒนาท้องถิ่น (พ.ศ.๒๕๖๑ - ๒๕๖๕)  
องค์การบริหารส่วนตำบลดอนแสลบ

- ก. ยุทธศาสตร์ที่ ๕ ส่งเสริมการพัฒนาการค้า การลงทุน เขตเศรษฐกิจพิเศษ และการค้าชายแดน  
ข. ยุทธศาสตร์การพัฒนาของ อปท. ในเขตจังหวัดที่ ๒ ยุทธศาสตร์การพัฒนาด้านโครงสร้างพื้นฐาน  
๒ ยุทธศาสตร์การพัฒนาด้านโครงสร้างพื้นฐาน  
๒.๑ แผนงานอุตสาหกรรมและการโยธา

ที่	โครงการ	วัตถุประสงค์	เป้าหมาย (ผลผลิตของโครงการ)	งบประมาณและที่ผ่านมา					ตัวชี้วัด (KPI)	ผลที่คาดว่าจะได้รับ	หน่วยงาน ที่รับผิดชอบ หลัก
				๒๕๖๑ บาท	๒๕๖๒ บาท	๒๕๖๓ บาท	๒๕๖๔ บาท	๒๕๖๕ บาท			
๒๙๐	โครงการก่อสร้างถนนคอนกรีตเสริมเหล็กสายสันติสุข - เขากรวด หมู่ที่ ๒๒ บ้านสันติสุข	เพื่อให้ประชาชนสัญจรไปมาได้สะดวก	ก่อสร้างถนนคอนกรีตเสริมเหล็ก สายสันติสุข - เขากรวด กว้าง ๖ เมตร ยาว ๗๐๐ เมตร	-	-	๒,๕๐๐,๐๐๐	-	-	ถนนคอนกรีตเสริมเหล็กจำนวน ๑ เส้น	ประชาชนได้มีถนนสำหรับการสัญจรได้สะดวก	กองช่าง
๒๙๑	โครงการก่อสร้างลานคอนกรีตเสริมเหล็ก หมู่ที่ ๒๒ บ้านสันติสุข	เพื่อให้ประชาชนมีสถานที่ใช้ประโยชน์	ก่อสร้างลานคอนกรีตเสริมเหล็ก ขนาดพื้นที่ ๔๐๐ ตรม.	-	-	-	๒๖๒,๕๐๐	-	ร้อยละของประชาชนได้ใช้ประโยชน์	ประชาชนมีสถานที่ใช้ประโยชน์ร่วมกัน	กองช่าง
๒๙๒	โครงการก่อสร้างถนนลูกรังเส้นวังแก้ว หมู่ที่ ๒๒ บ้านสันติสุข	เพื่อให้ประชาชนสัญจรไปมาได้สะดวก	ก่อสร้างถนนลูกรังเส้นวังแก้ว กว้าง ๕ เมตร หนา ๐.๒๐ เมตร ยาว ๒,๐๐๐ เมตร	-	-	-	-	๔๐๐,๐๐๐	ถนนลูกรังจำนวน ๑ เส้น	ประชาชนได้มีถนนสำหรับการสัญจรได้สะดวก	กองช่าง

## ๒ บัญชีโครงการพัฒนาท้องถิ่น

รายละเอียดโครงการพัฒนา  
แผนพัฒนาท้องถิ่น (พ.ศ.๒๕๖๑ - ๒๕๖๕)  
องค์การบริหารส่วนตำบลดอนแสลบ

ก. ยุทธศาสตร์ที่ ๕ ส่งเสริมการพัฒนาการค้า การลงทุน เขตเศรษฐกิจพิเศษ และการค้าชายแดน

ข. ยุทธศาสตร์การพัฒนาของ อปท. ในเขตจังหวัดที่ ๒ ยุทธศาสตร์การพัฒนาด้านโครงสร้างพื้นฐาน

๒ ยุทธศาสตร์การพัฒนาด้านโครงสร้างพื้นฐาน

## ๒.๑ แผนงานอุตสาหกรรมและการโยธา

ที่	โครงการ	วัตถุประสงค์	เป้าหมาย (ผลผลิตของโครงการ)	งบประมาณและที่ผ่านมา					ตัวชี้วัด (KPI)	ผลที่คาดว่าจะได้รับ	หน่วยงาน ที่รับผิดชอบ หลัก
				๒๕๖๑ บาท	๒๕๖๒ บาท	๒๕๖๓ บาท	๒๕๖๔ บาท	๒๕๖๕ บาท			
๒๙๓	โครงการก่อสร้างถนนคอนกรีตเสริมเหล็ก หมู่ที่ ๒๓ บ้านดอนพัฒนา(บ้านนายเสมียน)	เพื่อให้ประชาชนสัญจรไปมาได้สะดวก	ก่อสร้างถนนคอนกรีตเสริมเหล็ก กว้าง ๔ เมตร ยาว ๒๗๐ เมตร	-	-	๖๐๐,๐๐๐-	-	-	คอนกรีตเสริมเหล็กจำนวน ๑ เส้น	ประชาชนได้มีถนนสำหรับใช้ในการสัญจรได้สะดวก	กองช่าง
๒๙๔	โครงการวางท่อระบายน้ำใส่บ่อพัก จุดที่ ๑ หมู่ที่ ๒๓ บ้านดอนพัฒนา	เพื่อให้น้ำไหลได้อย่างสะดวกป้องกันน้ำท่วมขัง	วางท่อระบายน้ำใส่บ่อพัก หมู่ที่ ๒๓ จุดที่ ๑ ยาว ๓๕๐ เมตร	-	-	๔๑๐,๐๐๐	-	-	ร้อยละของประชาชนได้ใช้ประโยชน์	การระบายน้ำได้สะดวกและรวดเร็วยิ่งขึ้น	กองช่าง
๒๙๕	โครงการก่อสร้างรางระบายน้ำ คสล. หมู่ที่ ๒๓ บ้านดอนพัฒนา	เพื่อให้น้ำไหลได้อย่างสะดวกป้องกันน้ำท่วมขัง	กว้าง ๐.๕๐ เมตร ยาว ๑๓๐ เมตร ลึกเฉลี่ย ๐.๕๐ เมตร	-	-	-	๔๐๐,๐๐๐	-	ร้อยละของประชาชนได้ใช้ประโยชน์	การระบายน้ำได้สะดวกและรวดเร็วยิ่งขึ้น	กองช่าง
๒๙๖	โครงการก่อสร้างถนนคอนกรีตเสริมเหล็ก หมู่ที่ ๒๓ บ้านดอนพัฒนา	เพื่อให้ประชาชนสัญจรไปมาได้สะดวก	กว้าง ๔.๐๐ เมตร ยาว ๒๐.๐๐ เมตร หนา ๐.๑๕ เมตร มีพื้นที่ดำเนินการไม่น้อยกว่า ๘๐.๐๐ ตร.ม.	-	-	๓๙,๓๐๐	-	-	คอนกรีตเสริมเหล็กจำนวน ๑ เส้น	ประชาชนได้มีถนนสำหรับใช้ในการสัญจรได้สะดวก	กองช่าง

๒ บัญชีโครงการพัฒนาท้องถิ่น

แบบ ผ.๐๒

รายละเอียดโครงการพัฒนา  
แผนพัฒนาท้องถิ่น (พ.ศ.๒๕๖๑ - ๒๕๖๕)  
องค์การบริหารส่วนตำบลดอนแสลบ

- ก. ยุทธศาสตร์ที่ ๕ ส่งเสริมการพัฒนาการค้า การลงทุน เขตเศรษฐกิจพิเศษ และการค้าชายแดน  
ข. ยุทธศาสตร์การพัฒนาของ อปท. ในเขตจังหวัดที่ ๒ ยุทธศาสตร์การพัฒนาด้านโครงสร้างพื้นฐาน  
๒ ยุทธศาสตร์การพัฒนาด้านโครงสร้างพื้นฐาน  
๒.๑ แผนงานอุตสาหกรรมและการโยธา

ที่	โครงการ	วัตถุประสงค์	เป้าหมาย (ผลผลิตของโครงการ)	งบประมาณและที่ผ่านมา					ตัวชี้วัด (KPI)	ผลที่คาดว่าจะได้รับ	หน่วยงาน ที่รับผิดชอบ หลัก
				๒๕๖๑ บาท	๒๕๖๒ บาท	๒๕๖๓ บาท	๒๕๖๔ บาท	๒๕๖๕ บาท			
๒๙๗	โครงการเจาะบ่อบาดาล หมู่ที่ ๒๔ บ้านทุ่งรวงทอง	เพื่อให้ประชาชน ได้มีน้ำใช้บริโภคอุปโภค	เจาะบ่อบาดาล จำนวน ๑ บ่อ	-	-	๑๒๐,๐๐๐	-	-	บ่อบาดาล จำนวน ๑ บ่อ	ประชาชนได้มีน้ำใช้ บริโภคอุปโภค	กองช่าง
๒๙๘	โครงการเป่าบ่อบาดาล หมู่ที่ ๒ บ้านพนมนาง	เพื่อให้ประชาชน ได้มีน้ำใช้บริโภคอุปโภค	เป่าบ่อบาดาล จำนวน ๑ บ่อ	-	-	๔,๕๐๐	-	-	เป่าบ่อบาดาล จำนวน ๑ บ่อ	ประชาชน ได้มีน้ำใช้ บริโภคอุปโภค	กองช่าง
๒๙๙	โครงการปรับปรุงหินคลุก หมู่ที่ ๒๔ บ้านทุ่งรวงทอง	เพื่อให้ประชาชน สบายใจไปมาได้ สะดวก	ปรับปรุงถนนหินคลุก ขนาด ๔.๐๐ ม. ยาว ๕๖๐ ม. หนา ๐.๑๕ ม.	-	-	๑๗๒,๐๐๐	-	-	ถนนหินคลุก ได้รับการปรับปรุง จำนวน ๑ เส้น	การสัญจรไปมาใน หมู่บ้านได้รับความ สะดวกสบายขึ้น	กองช่าง
๓๐๐	โครงการขุดลอกคลองน้ำทิ้ง ในชุมชน หมู่ที่ ๒๔ บ้านทุ่งรวงทอง	เพื่อให้เห็นน้ำไหลได้ อย่างสะดวก ป้องกันน้ำท่วมขัง	ขุดลอกคลองน้ำทิ้งในชุมชน ระยะทาง กว้าง ๒ เมตร ยาว ๑,๐๐๐ เมตร	-	-	-	๑๒๐,๐๐๐	-	ร้อยละของ ประชาชนได้ใช้ ประโยชน์	การระบายน้ำได้ สะดวกและรวดเร็ว ยิ่งขึ้น	กองช่าง

๒ บัญชีโครงการพัฒนาท้องถิ่น

แบบ ผ.๐๒

รายละเอียดโครงการพัฒนา  
แผนพัฒนาท้องถิ่น (พ.ศ.๒๕๖๑ - ๒๕๖๕)  
องค์การบริหารส่วนตำบลคอนแสลม

- ก. ยุทธศาสตร์ที่ ๕ ส่งเสริมการพัฒนาการค้า การลงทุน เขตเศรษฐกิจพิเศษ และการค้าชายแดน  
ข. ยุทธศาสตร์การพัฒนาของ อปท. ในเขตจังหวัดที่ ๒ ยุทธศาสตร์การพัฒนาด้านโครงสร้างพื้นฐาน  
๒ ยุทธศาสตร์การพัฒนาด้านโครงสร้างพื้นฐาน

๒.๑ แผนงานอุตสาหกรรมและการโยธา

ที่	โครงการ	วัตถุประสงค์	เป้าหมาย (ผลผลิตของโครงการ)	งบประมาณและที่ผ่านมา					ตัวชี้วัด (KPI)	ผลที่คาดว่าจะได้รับ	หน่วยงาน ที่รับผิดชอบ หลัก
				๒๕๖๑ บาท	๒๕๖๒ บาท	๒๕๖๓ บาท	๒๕๖๔ บาท	๒๕๖๕ บาท			
๓๐๑	โครงการก่อสร้างถนน คสล. หมู่ที่ ๒ บ้านพนมนาง	เพื่อให้ประชาชนสัญจรไปมาได้สะดวก	ก่อสร้างถนน คสล. ขนาดกว้าง ๔ ม. ยาว ๑๔๐.๐๐ ม. หนา ๐.๑๕ ม.	-	-	๔๐๐,๐๐๐	-	-	ถนนลูกรัง จำนวน ๑ เส้น	การสัญจรไปมาในหมู่บ้านได้รับความสะดวกสบายขึ้น	กองช่าง
๓๐๒	โครงการก่อสร้างฝายน้ำล้น หมู่ที่ ๒ บ้านพนมนาง	เพื่อการเก็บกักน้ำให้เพียงพอในการเกษตรในฤดูแล้ง	ก่อสร้างฝายน้ำล้น กว้าง ๓ ม. ยาว ๑๕๐ ม. สูง ๒.๕๐ ม.	-	-	-	๕๐๐,๐๐๐	-	ร้อยละของ ประชาชนได้ใช้ประโยชน์	ประชาชนมีน้ำสำหรับอุปโภคบริโภคอย่างเพียงพอ	กองช่าง
๓๐๓	โครงการวางระบายน้ำในชุมชน หมู่ที่ ๒ บ้านพนมนาง	เพื่อให้น้ำไหลได้อย่างสะดวกป้องกันน้ำท่วมขัง	ก่อสร้างวางระบายน้ำกว้าง ๐.๐๕ ม. ยาว ๒๐๐ ม. ลึก ๐.๐๕ ม.	-	-	-	-	๖๒๐,๐๐๐	ร้อยละของ ประชาชนได้ใช้ประโยชน์	การระบายน้ำได้สะดวกและรวดเร็วยิ่งขึ้น	กองช่าง
๓๐๔	โครงการก่อสร้างถนนลูกรัง หมู่ที่ ๖ บ้านตลุงใต้	เพื่อให้ประชาชนสัญจรไปมาได้สะดวก	ก่อสร้างถนนลูกรัง กว้าง ๖ เมตร ยาว ๓๕๐ เมตร หนา ๐.๑๕ เมตร	-	-	๖๐,๐๐๐	-	-	ถนนลูกรัง จำนวน ๑ เส้น	ประชาชนได้รับความสะดวก ปลอดภัยในการสัญจรไปมา	กองช่าง



## ๒ บัญชีโครงการพัฒนาท้องถิ่น

รายละเอียดโครงการพัฒนา  
แผนพัฒนาท้องถิ่น (พ.ศ.๒๕๖๑ - ๒๕๖๕)  
องค์การบริหารส่วนตำบลดอนแสลบ

- ก. ยุทธศาสตร์ที่ ๕ ส่งเสริมการพัฒนาการค้า การลงทุน เขตเศรษฐกิจพิเศษ และการค้าชายแดน  
ข. ยุทธศาสตร์การพัฒนาของ อปท. ในเขตจังหวัดที่ ๒ ยุทธศาสตร์การพัฒนาด้านโครงสร้างพื้นฐาน  
๒ ยุทธศาสตร์การพัฒนาด้านโครงสร้างพื้นฐาน  
๒.๑ แผนงานอุตสาหกรรมและการโยธา

ที่	โครงการ	วัตถุประสงค์	เป้าหมาย (ผลผลิตของโครงการ)	งบประมาณและที่ผ่านมา					ตัวชี้วัด (KPI)	ผลที่คาดว่าจะได้รับ	หน่วยงาน ที่รับผิดชอบหลัก
				๒๕๖๑ บาท	๒๕๖๒ บาท	๒๕๖๓ บาท	๒๕๖๔ บาท	๒๕๖๕ บาท			
๓๐๕	โครงการซ่อมแซมระบบปamahบ้าน หมู่ที่ ๖ บ้านตลุงใต้	เพื่อให้ประชาชนมีน้ำใช้อุปโภค – บริโภค	ซ่อมแซมระบบปamahบ้าน หมู่ที่ ๖ บ้านตลุงใต้	-	๒๐,๐๐๐	-	-	-	ร้อยละของประชาชนได้ใช้ประโยชน์	ประชาชนในพื้นที่มีน้ำประปาใช้ อุปโภค – บริโภค	กองช่าง
๓๐๖	โครงการซ่อมแซมถนนลาดยางสายบ้าน เขารักษ์ – บ้านตลุงใต้ หมู่ที่ ๖ บ้านตลุงใต้	เพื่อให้ประชาชนสัญจรไปมาได้สะดวก	ซ่อมแซมถนนลาดยางสายบ้าน เขารักษ์ – บ้านตลุงใต้	-	๖๐,๐๐๐	-	-	-	ถนนลาดยางได้รับการซ่อมแซมจำนวน ๑ เส้น	ประชาชนได้รับความสะดวก ปลอดภัยในการสัญจรไปมา	กองช่าง
๓๐๗	โครงการก่อสร้างถนนลาดยาง บริเวณถนนริมคลองจากหมู่ที่ ๗ – หมู่ที่ ๓ กว้าง ๕ เมตร ยาว ๓๐๐ เมตร หมู่ที่ ๗ บ้านหนองปลิง	เพื่อให้ประชาชนสัญจรไปมาได้สะดวก	ก่อสร้างถนนลาดยางบริเวณถนนริมคลอง จาก หมู่ที่ ๗ – หมู่ที่ ๓ กว้าง ๕ เมตร ยาว ๓๐๐ เมตร มีพื้นที่ประมาณ ๑,๓๐๐ ตรม.	-	-	๗๘๗,๕๐๐	-	-	ถนนลาดยางจำนวน ๑ เส้น	ประชาชนได้รับความสะดวก ปลอดภัยในการสัญจรไปมา	กองช่าง

รายละเอียดโครงการพัฒนา  
แผนพัฒนาท้องถิ่น (พ.ศ.๒๕๖๑ - ๒๕๖๕)  
องค์การบริหารส่วนตำบลดอนแสลบ

- ก. ยุทธศาสตร์ที่ ๕ ส่งเสริมการพัฒนาการค้า การลงทุน เขตเศรษฐกิจพิเศษ และการค้าชายแดน  
ข. ยุทธศาสตร์การพัฒนาของ อปท. ในเขตจังหวัดที่ ๒ ยุทธศาสตร์การพัฒนาด้านโครงสร้างพื้นฐาน  
๒ ยุทธศาสตร์การพัฒนาด้านโครงสร้างพื้นฐาน  
๒.๑ แผนงานอุตสาหกรรมและการโยธา

ที่	โครงการ	วัตถุประสงค์	เป้าหมาย (ผลผลิตของโครงการ)	งบประมาณและที่ผ่านมา					ตัวชี้วัด (KPI)	ผลที่คาดว่าจะได้รับ	หน่วยงาน ที่รับผิดชอบหลัก
				๒๕๖๑ บาท	๒๕๖๒ บาท	๒๕๖๓ บาท	๒๕๖๔ บาท	๒๕๖๕ บาท			
๓๐๘	โครงการติดตั้งเครื่องออกกำลังกาย หมู่ที่ ๑๑ บ้านใหม่	เพื่อให้ประชาชนได้มีสถานที่พักผ่อนและออกกำลังกาย	ติดตั้งเครื่องออกกำลังกาย	-	-	-	๒๕๐,๐๐๐	-	เครื่องออกกำลังกาย จำนวน ๑ ชุด	ประชาชน ได้มีสถานที่เล่นและออกกำลังกาย	กองช่าง
๓๐๙	โครงการซ่อมแซมระบบประปาหมู่บ้าน หมู่ที่ ๑๖ บ้านวังข้าวใหม่ ต.ดอนแสลบ อ.ห้วยกระเจา จ.กาญจนบุรี	เพื่อให้ประชาชน ได้มีน้ำใช้บริโภคอุปโภค	ขนาดท่อ PVC ๒ นิ้ว ยาว ๔๐๐ เมตร พร้อมปั้มน้ำ ๑ HP จำนวน ๑ ตัว	-	-	๘๐,๐๐๐	-	-	ร้อยละของ ประชาชน ได้ใช้ประโยชน์	ประชาชน ได้มีน้ำใช้บริโภคอุปโภค	กองช่าง
๓๑๐	โครงการก่อสร้างถนนคอนกรีตเสริมเหล็ก (ซอยบ้านลุงควร) หมู่ที่ ๒๐ บ้านดอนมะรุ่ม	เพื่อให้ประชาชน สบายใจไปได้สะดวก	ก่อสร้างถนนคอนกรีตเสริมเหล็ก กว้าง ๓ เมตร ยาว ๓๐๐ เมตร หนา ๐.๑๕ เมตร	-	-	๔๕๐,๐๐๐	-	-	ถนนคอนกรีตเสริมเหล็ก จำนวน ๑ เส้น	ประชาชนได้มีถนน สำหรับใช้ในการสัญจรได้สะดวก	กองช่าง
๓๑๑	โครงการลอกคูระบายน้ำในหมู่บ้าน หมู่ที่ ๒๐ บ้านดอนมะรุ่ม	เพื่อให้ระบายน้ำได้สะดวก น้ำไม่ท่วมขัง	ลอกคูระบายน้ำในหมู่บ้าน ขนาดกว้าง ๑.๕๐ เมตร ยาว ๓๐๐ เมตร	-	-	-	๔๐,๐๐๐	-	ร้อยละของ ประชาชน ได้ใช้ประโยชน์	การระบายน้ำได้สะดวกและรวดเร็วยิ่งขึ้น	กองช่าง

รายละเอียดโครงการพัฒนา  
แผนพัฒนาท้องถิ่น (พ.ศ.๒๕๖๑ - ๒๕๖๕)  
องค์การบริหารส่วนตำบลดอนแสลบ

- ก. ยุทธศาสตร์ที่ ๕ ส่งเสริมการพัฒนาการค้า การลงทุน เขตเศรษฐกิจพิเศษ และการค้าชายแดน  
ข. ยุทธศาสตร์การพัฒนาของ อปท. ในเขตจังหวัดที่ ๒ ยุทธศาสตร์การพัฒนาด้านโครงสร้างพื้นฐาน  
๒ ยุทธศาสตร์การพัฒนาด้านโครงสร้างพื้นฐาน  
๒.๑ แผนงานอุตสาหกรรมและการโยธา

ที่	โครงการ	วัตถุประสงค์	เป้าหมาย (ผลผลิตของโครงการ)	งบประมาณและที่ผ่านมา					ตัวชี้วัด (KPI)	ผลที่คาดว่าจะได้รับ	หน่วยงาน ที่รับผิดชอบหลัก
				๒๕๖๑ บาท	๒๕๖๒ บาท	๒๕๖๓ บาท	๒๕๖๔ บาท	๒๕๖๕ บาท			
๓๑๒	โครงการปรับปรุงระบบเสียงตามสาย หมู่ที่ ๑๐ บ้านหนองปล้อง	เพื่อประชาสัมพันธ์ข้อมูลข่าวสารในหมู่บ้าน	ปรับปรุงระบบเสียงตามสาย หมู่ที่ ๑๐ บ้านหนองปล้อง จำนวน ๕ จุด	๑๐๐,๐๐๐	๑๐๐,๐๐๐	-	-	-	ระบบเสียงตามสาย จำนวน ๕ จุด	ประชาชนได้รับทราบข้อมูลข่าวสารทั่วถึงทุกครัวเรือน	กองช่าง
๓๑๓	โครงการก่อสร้างถนนคอนกรีตเสริมเหล็ก พร้อมไหล่ทางหินคลุก หมู่ที่ ๒ บ้านพนมนาง	เพื่อให้มีเส้นทางคมนาคมสะดวกและรวดเร็ว	ก่อสร้างถนนคอนกรีตเสริมเหล็ก ขนาดกว้าง ๕.๐๐ ม. ยาว ๑๙๐ ม. หน้า ๐.๑๕ ม. พร้อมไหล่ทางหินคลุกข้างละ ๐.๕๐ เมตร	-	๔๙๙,๙๐๐	-	-	-	ถนนคอนกรีตเสริมเหล็ก จำนวน ๑ เส้น	มีถนนใช้สัญจรไปมาสะดวกขึ้น	กองช่าง
๓๑๔	โครงการก่อสร้างถนนคอนกรีตเสริมเหล็ก พร้อมไหล่ทางหินคลุก หมู่ที่ ๓ บ้านวังสำโรง	เพื่อให้มีเส้นทางคมนาคมสะดวกและรวดเร็ว	ก่อสร้างถนนคอนกรีตเสริมเหล็ก ขนาดกว้าง ๔.๐๐ ม. ยาว ๑๘๖ ม. หน้า ๐.๑๕ ม. พร้อมไหล่ทางหินคลุกข้างละ ๐.๕๐ เมตร	-	๓๘๓,๙๐๐	-	-	-	ถนนคอนกรีตเสริมเหล็ก จำนวน ๒ เส้น	มีถนนใช้สัญจรไปมาสะดวกขึ้น	กองช่าง

รายละเอียดโครงการพัฒนา  
แผนพัฒนาท้องถิ่น (พ.ศ.๒๕๖๑ - ๒๕๖๕)  
องค์การบริหารส่วนตำบลดอนแสลบ

- ก. ยุทธศาสตร์ที่ ๕ ส่งเสริมการพัฒนาการค้า การลงทุน เขตเศรษฐกิจพิเศษ และการค้าชายแดน  
ข. ยุทธศาสตร์การพัฒนาของ อปท. ในเขตจังหวัดที่ ๒ ยุทธศาสตร์การพัฒนาด้านโครงสร้างพื้นฐาน  
๒ ยุทธศาสตร์การพัฒนาด้านโครงสร้างพื้นฐาน  
๒.๑ แผนงานอุตสาหกรรมและการโยธา

ที่	โครงการ	วัตถุประสงค์	เป้าหมาย (ผลผลิตของโครงการ)	งบประมาณและที่ผ่านมา					ตัวชี้วัด (KPI)	ผลที่คาดว่าจะได้รับ	หน่วยงาน ที่รับผิดชอบ หลัก
				๒๕๖๑ บาท	๒๕๖๒ บาท	๒๕๖๓ บาท	๒๕๖๔ บาท	๒๕๖๕ บาท			
๓๑๕	โครงการก่อสร้างถนนคอนกรีตเสริมเหล็ก พร้อมไหล่ทางหินคลุก หมู่ที่ ๑๔ บ้านเขาใหญ่	เพื่อให้มีเส้นทางคมนาคมสะดวกและรวดเร็ว	ก่อสร้างถนนคอนกรีตเสริมเหล็ก ขนาดกว้าง ๕.๐๐ ม. ยาว ๑๙๐ ม. หนา ๐.๑๕ ม. พร้อมไหล่ทางหินคลุกข้างละ ๐.๕๐ ม.	-	๔๙๙,๙๐๐	-	-	-	ถนนคอนกรีตเสริมเหล็ก จำนวน ๑ เส้น	มีถนนใช้สัญจรไปมาสะดวกขึ้น	กองช่าง
๓๑๖	โครงการก่อสร้างถนนคอนกรีตเสริมเหล็ก พร้อมไหล่ทางหินคลุก หมู่ที่ ๑๖ บ้านวังข้าวใหม่	เพื่อให้มีเส้นทางคมนาคมสะดวกและรวดเร็ว	ก่อสร้างถนนคอนกรีตเสริมเหล็ก หมู่ที่ ๑๔ ขนาดกว้าง ๕.๐๐ ม. ยาว ๑๙๐ ม. หนา ๐.๑๕ ม. พร้อมไหล่ทางหินคลุกข้างละ ๐.๕๐ ม.	-	๔๙๙,๙๐๐	-	-	-	ถนนคอนกรีตเสริมเหล็ก จำนวน ๑ เส้น	มีถนนใช้สัญจรไปมาสะดวกขึ้น	กองช่าง
๓๑๗	โครงการก่อสร้างถนนคอนกรีตเสริมเหล็ก พร้อมไหล่ทางหินคลุก หมู่ที่ ๑๘ บ้านทุ่งเจริญ	เพื่อให้มีเส้นทางคมนาคมสะดวกและรวดเร็ว	ก่อสร้างถนนคอนกรีตเสริมเหล็ก ขนาดกว้าง ๔.๐๐ เมตร ยาว ๑๙๐ เมตร หนา ๐.๑๕ เมตร พร้อมไหล่ทางหินคลุกข้างละ ๐.๕๐ เมตร	-	๓๙๒,๐๐๐	-	-	-	ถนนคอนกรีตเสริมเหล็ก จำนวน ๑ เส้น	มีถนนใช้สัญจรไปมาสะดวกขึ้น	กองช่าง

รายละเอียดโครงการพัฒนา  
แผนพัฒนาท้องถิ่น (พ.ศ.๒๕๖๑ - ๒๕๖๕)  
องค์การบริหารส่วนตำบลดอนแสลบ

- ก. ยุทธศาสตร์ที่ ๕ ส่งเสริมการพัฒนาการค้า การลงทุน เขตเศรษฐกิจพิเศษ และการค้าชายแดน  
ข. ยุทธศาสตร์การพัฒนาของ อปท. ในเขตจังหวัดที่ ๒ ยุทธศาสตร์การพัฒนาด้านโครงสร้างพื้นฐาน  
๒ ยุทธศาสตร์การพัฒนาด้านโครงสร้างพื้นฐาน  
๒.๑ แผนงานอุตสาหกรรมและการโยธา

ที่	โครงการ	วัตถุประสงค์	เป้าหมาย (ผลผลิตของโครงการ)	งบประมาณและที่ผ่านมา					ตัวชี้วัด (KPI)	ผลที่คาดว่าจะได้รับ	หน่วยงาน ที่รับผิดชอบ หลัก
				๒๕๖๑ บาท	๒๕๖๒ บาท	๒๕๖๓ บาท	๒๕๖๔ บาท	๒๕๖๕ บาท			
๓๑๘	โครงการก่อสร้างถนนคอนกรีตเสริมเหล็ก พร้อมไหล่ทางหินคลุกหมู่ที่ ๒๓ บ้านดอนพัฒนา	เพื่อให้มีเส้นทางคมนาคมสะดวกและรวดเร็ว	ก่อสร้างถนนคอนกรีตเสริมเหล็ก ขนาดกว้าง ๔.๐๐ ม. ยาว ๒๔๐ ม. หนา ๐.๑๕ ม. พร้อมไหล่ทางหินคลุกข้างละ ๐.๕๐ ม.	-	๔๙๔,๘๐๐	-	-	-	ถนนคอนกรีตเสริมเหล็ก จำนวน ๑ เส้น	มีถนนใช้สัญจรไปมาสะดวกขึ้น	กองช่าง
๓๑๙	โครงการปรับปรุงถนนฝายพาราเอสพลัดติกคอนกรีต พร้อมไหล่ทาง หมู่ที่ ๓ บ้านวังสำโรง	เพื่อให้มีเส้นทางคมนาคมสะดวกและรวดเร็ว	ปรับปรุงถนนฝายพาราเอสพลัดติกคอนกรีต หมู่ที่ ๓ ขนาดกว้าง ๕.๐๐ ม. ยาว ๔๒๘ ม. หนา ๐.๑๕ ม. พร้อมไหล่ทาง	-	๑,๑๖๘,๘๐๐	-	-	-	ถนนฝายพาราเอสพลัดติกคอนกรีต ได้รับการปรับปรุง จำนวน ๑ เส้น	ประชาชนได้มีถนนสำหรับใช้ในกา รสัญจรได้สะดวก	กองช่าง
๓๒๐	โครงการซ่อมแซมถนนคอนกรีตเสริมเหล็ก หมู่ที่ ๙ บ้านกรับ	เพื่อให้มีเส้นทางคมนาคมสะดวกและรวดเร็ว	ซ่อมแซมถนนคอนกรีตเสริมเหล็ก กว้าง ๔.๐๐ เมตร ยาว ๑๐.๐๐ เมตร หนา ๐.๑๕ เมตร	-	-	๒๒,๗๐๐	-	-	ถนนคอนกรีตเสริมเหล็กได้รับการ การปรับปรุงจำนวน ๑ เส้น	ประชาชนได้มีถนน สำหรับใช้ในการ สัญจรได้สะดวก	กองช่าง

รายละเอียดโครงการพัฒนา  
แผนพัฒนาท้องถิ่น (พ.ศ.๒๕๖๑ - ๒๕๖๕)  
องค์การบริหารส่วนตำบลคอนแสลม

- ก. ยุทธศาสตร์ที่ ๕ ส่งเสริมการพัฒนาการค้า การลงทุน เขตเศรษฐกิจพิเศษ และการค้าชายแดน  
ข. ยุทธศาสตร์การพัฒนาของ อปท. ในเขตจังหวัดที่ ๒ ยุทธศาสตร์การพัฒนาด้านโครงสร้างพื้นฐาน  
๒ ยุทธศาสตร์การพัฒนาด้านโครงสร้างพื้นฐาน  
๒.๑ แผนงานอุตสาหกรรมและการโยธา

ที่	โครงการ	วัตถุประสงค์	เป้าหมาย (ผลผลิตของโครงการ)	งบประมาณและที่ผ่านมา					ตัวชี้วัด (KPI)	ผลที่คาดว่าจะได้รับ	หน่วยงาน ที่รับผิดชอบ หลัก
				๒๕๖๑ บาท	๒๕๖๒ บาท	๒๕๖๓ บาท	๒๕๖๔ บาท	๒๕๖๕ บาท			
๓๒๑	โครงการก่อสร้างถนนผิวทางแอสฟัลต์ติกคอนกรีต ชั้นพื้นทางดินซีเมนต์ปรับปรุงคุณภาพด้วยยางธรรมชาติ หมู่ที่ ๑๒ บ้านเขาดินสอ	เพื่อให้มีเส้นทางคมนาคมสะดวกและรวดเร็ว	ก่อสร้างถนนผิวทางแอสฟัลต์ติกคอนกรีต ชั้นพื้นทางดินซีเมนต์ปรับปรุงคุณภาพด้วยยางธรรมชาติ ขนาดกว้าง ๔.๐๐ ม. ยาว ๒๐๐ ม. หนา ๔.๐๐ ซม. มีขนาดพื้นที่ดำเนินการไม่น้อยกว่า ๘๐๐ ตร.ม.	-	๔๗๒,๒๐๐	-	-	-	ถนนผิวทางพาราแอสฟัลต์ติกคอนกรีต จำนวน ๑ เส้น	ประชาชนได้มีถนนสำหรับใช้ในการสัญจรได้สะดวก	กองช่าง
๓๒๒	โครงการก่อสร้างถนนผิวทางแอสฟัลต์ติกคอนกรีต ชั้นพื้นทางดินซีเมนต์ปรับปรุงคุณภาพด้วยยางธรรมชาติ หมู่ที่ ๑๗ บ้านวังแสนสุข	เพื่อให้มีเส้นทางคมนาคมสะดวกและรวดเร็ว	ก่อสร้างถนนผิวทางแอสฟัลต์ติกคอนกรีต ชั้นพื้นทางดินซีเมนต์ปรับปรุงคุณภาพด้วยยางธรรมชาติ หมู่ที่ ๑๗ ขนาดกว้าง ๔.๐๐ ม. ยาว ๒๐๐ ม. หนา ๔.๐๐ ซม. พื้นที่ดำเนินการไม่น้อยกว่า ๘๐๐ ตร.ม.	-	๔๗๒,๒๐๐	-	-	-	ถนนผิวทางพาราแอสฟัลต์ติกคอนกรีต จำนวน ๑ เส้น	ประชาชนได้มีถนนสำหรับใช้ในการสัญจรได้สะดวก	กองช่าง

รายละเอียดโครงการพัฒนา  
แผนพัฒนาท้องถิ่น (พ.ศ.๒๕๖๑ - ๒๕๖๕)  
องค์การบริหารส่วนตำบลดอนแสลบ

- ก. ยุทธศาสตร์ที่ ๕ ส่งเสริมการพัฒนาการค้า การลงทุน เขตเศรษฐกิจพิเศษ และการค้าชายแดน  
ข. ยุทธศาสตร์การพัฒนาของ อปท. ในเขตจังหวัดที่ ๒ ยุทธศาสตร์การพัฒนาด้านโครงสร้างพื้นฐาน  
๒ ยุทธศาสตร์การพัฒนาด้านโครงสร้างพื้นฐาน  
๒.๑ แผนงานอุตสาหกรรมและการโยธา

ที่	โครงการ	วัตถุประสงค์	เป้าหมาย (ผลผลิตของโครงการ)	งบประมาณและที่ผ่านมา					ตัวชี้วัด (KPI)	ผลที่คาดว่าจะได้รับ	หน่วยงาน ที่รับผิดชอบ หลัก
				๒๕๖๑ บาท	๒๕๖๒ บาท	๒๕๖๓ บาท	๒๕๖๔ บาท	๒๕๖๕ บาท			
๓๒๓	โครงการซ่อมแซมหอกระจายข่าวหมู่บ้าน หมู่ที่ ๙ บ้านกรับ	เพื่อให้ประชาชนได้รับข่าวสารความรู้อย่างทั่วถึงและพร้อมใช้งาน	ซ่อมแซมหอกระจายข่าวหมู่บ้าน หมู่ที่ ๙	-	๖๐,๐๐๐	-	-	-	ร้อยละของ ประชาชนได้ใช้ประโยชน์	ประชาชนได้รับข่าวสารความรู้อย่างทั่วถึงและพร้อมใช้งาน	กองช่าง
๓๒๔	โครงการซ่อมแซมหอกระจายข่าวหมู่บ้าน หมู่ที่ ๑๖ บ้านวังข้าวใหม่	เพื่อให้ประชาชนได้รับข่าวสารความรู้อย่างทั่วถึงและพร้อมใช้งาน	ซ่อมแซมหอกระจายข่าวหมู่บ้าน หมู่ที่๑๖	-	๖๐,๐๐๐	-	-	-	ร้อยละของ ประชาชนได้ใช้ประโยชน์	ประชาชนได้รับข่าวสารความรู้อย่างทั่วถึงและพร้อมใช้งาน	กองช่าง
๓๒๕	โครงการซ่อมแซมระบบประปาหมู่บ้าน หมู่ที่ ๙ บ้านกรับ ต.ดอนแสลบ อ.ห้วยกระเจา จ.กาญจนบุรี	เพื่อให้ประชาชน ได้มีน้ำใช้บริโภคอุปโภค	ซ่อมแซมระบบประปาหมู่บ้าน หมู่ที่ ๙	-	๖๐,๐๐๐	-	-	-	ร้อยละของ ประชาชนได้ใช้ประโยชน์	ประชาชน ได้มีน้ำใช้บริโภคอุปโภค	กองช่าง
๓๒๖	โครงการซ่อมแซมระบบประปาหมู่บ้าน หมู่ที่ ๖ บ้านตลุงใต้ ต.ดอนแสลบ อ. ห้วยกระเจา จ.กาญจนบุรี	เพื่อให้ประชาชน ได้มีน้ำใช้บริโภคอุปโภค	ซ่อมแซมระบบประปาหมู่บ้าน หมู่ที่ ๖	-	๒๐,๐๐๐	-	-	-	ร้อยละของ ประชาชนได้ใช้ประโยชน์	ประชาชนได้มีน้ำใช้บริโภคอุปโภค	กองช่าง

รายละเอียดโครงการพัฒนา  
แผนพัฒนาท้องถิ่น (พ.ศ.๒๕๖๑ - ๒๕๖๕)  
องค์การบริหารส่วนตำบลดอนแสลบ

- ก. ยุทธศาสตร์ที่ ๕ ส่งเสริมการพัฒนาการค้า การลงทุน เขตเศรษฐกิจพิเศษ และการค้าชายแดน  
ข. ยุทธศาสตร์การพัฒนาของ อปท. ในเขตจังหวัดที่ ๒ ยุทธศาสตร์การพัฒนาด้านโครงสร้างพื้นฐาน  
๒ ยุทธศาสตร์การพัฒนาด้านโครงสร้างพื้นฐาน  
๒.๑ แผนงานอุตสาหกรรมและการโยธา

ที่	โครงการ	วัตถุประสงค์	เป้าหมาย (ผลผลิตของโครงการ)	งบประมาณและที่ผ่านมา					ตัวชี้วัด (KPI)	ผลที่คาดว่าจะได้รับ	หน่วยงาน ที่รับผิดชอบ หลัก
				๒๕๖๑ บาท	๒๕๖๒ บาท	๒๕๖๓ บาท	๒๕๖๔ บาท	๒๕๖๕ บาท			
๓๒๗	โครงการก่อสร้างระบบ ประปาหมู่บ้านที่ ๑๘ บ้านทุ่ง เจริญ ต.ดอนแสลบ อ.ห้วยกระเจา จ.กาญจนบุรี	เพื่อให้ประชาชน ได้มี น้ำใช้บริโภคอุปโภค	ก่อสร้างระบบประปา หมู่บ้านที่ ๑๘ ขนาด ๑๒ ลูกบาศก์เมตร พร้อมถัง กรองสนิมเหล็กและแบบ อุปกรณ์ ระบบประปา	-	๔๕๕,๐๐๐	-	-	-	ร้อยละของ ประชาชนได้ใช้ ประโยชน์	ประชาชนได้รับข่าว สารความรู้อย่างทั่วถึง และพร้อมใช้งาน	กองช่าง
๓๒๘	ค่าวัสดุก่อสร้าง	เพื่อจ่ายเป็นค่าจัดซื้อ วัสดุก่อสร้างของกอง ช่าง	จัดซื้อวัสดุก่อสร้างของ กองช่าง	๕๐,๐๐๐	๕๐,๐๐๐	๕๐,๐๐๐	๕๐,๐๐๐	๕๐,๐๐๐	จัดซื้อวัสดุก่อสร้าง ให้ถูกต้องตาม ระเบียบพัสดุฯ	มีวัสดุก่อสร้างใช้อย่าง เพียงพอกับงาน	กองช่าง
๓๒๙	ค่าบำรุงรักษาและ ปรับปรุงครุภัณฑ์	เพื่อปรับปรุงบำรุง รักษาที่ดินและสิ่งก่อสร้าง ของหน่วยงาน	เพื่อปรับปรุงบำรุงรักษา ที่ดินและสิ่งก่อสร้างของ หน่วยงาน	๑๐๐,๐๐๐	๑๐๐,๐๐๐	๑๐๐,๐๐๐	๑๐๐,๐๐๐	๑๐๐,๐๐๐	มีการปรับปรุง ครุภัณฑ์ให้พร้อม ใช้งานร้อยละ ๙๐	ครุภัณฑ์มีสภาพพร้อม ใช้งาน	กองช่าง
๓๓๐	ค่าบำรุงรักษาและปรับปรุง ที่ดินและสิ่งก่อสร้าง	เพื่อปรับปรุงสิ่งก่อสร้าง ที่ชำรุดให้สามารถ ใช้งานได้	ปรับปรุงสิ่งก่อสร้างใน พื้นที่ที่ชำรุดเสียหาย	๓๐๐,๐๐๐	๓๐๐,๐๐๐	๓๐๐,๐๐๐	๓๐๐,๐๐๐	๓๐๐,๐๐๐	ร้อยละ ๘๐ ของ ประชาชนได้รับการ แก้ไขปัญห สิ่งก่อสร้างชำรุด	ประชาชนได้รับความ พึงพอใจในการแก้ไข ปัญหา	กองช่าง



รายละเอียดโครงการพัฒนา  
แผนพัฒนาท้องถิ่น (พ.ศ.๒๕๖๑ - ๒๕๖๕)  
องค์การบริหารส่วนตำบลดอนแสลบ

- ก. ยุทธศาสตร์ที่ ๕ ส่งเสริมการพัฒนาการค้า การลงทุน เขตเศรษฐกิจพิเศษ และการค้าชายแดน  
ข. ยุทธศาสตร์การพัฒนาของ อปท. ในเขตจังหวัดที่ ๒ ยุทธศาสตร์การพัฒนาด้านโครงสร้างพื้นฐาน  
๒ ยุทธศาสตร์การพัฒนาด้านโครงสร้างพื้นฐาน  
๒.๑ แผนงานอุตสาหกรรมและการโยธา

ที่	โครงการ	วัตถุประสงค์	เป้าหมาย (ผลผลิตของโครงการ)	งบประมาณและที่ผ่านมา					ตัวชี้วัด (KPI)	ผลที่คาดว่าจะ ได้รับ	หน่วยงาน ที่รับผิดชอบ หลัก
				๒๕๖๑ บาท	๒๕๖๒ บาท	๒๕๖๓ บาท	๒๕๖๔ บาท	๒๕๖๕ บาท			
๓๓๑	โครงการปรับปรุงถนนลาด ยาง หมู่ที่ ๓ บ้านวังสำโรง	เพื่อให้มีเส้นทาง คมนาคมสะดวกและ รวดเร็ว	ปรับปรุงถนนลาดยาง ขนาด กว้าง ๕.๐๐ เมตร ระยะทาง ยาว ๓๑๕.๐๐ เมตร ความ หนาเฉลี่ย ๐.๐๔ เมตร	-	-	๔๙๐,๐๐๐	-	-	ถนนลาดยางได้รับ การปรับปรุง จำนวน ๑ เส้น	การสัญจรไปมาใน หมู่บ้านได้รับความ สะดวกสบายขึ้น	กองช่าง
๓๓๒	โครงการก่อสร้างถนน คสล. หมู่ที่ ๘ บ้านหนองนางเล็ง	เพื่อให้มีเส้นทาง คมนาคมสะดวกและ รวดเร็ว	ก่อสร้างถนนคอนกรีตเสริม เหล็ก ขนาดกว้าง ๔ ม. ยาว ๒๐๐.๐๐ ม. หนา ๐.๑๕ ม.	-	-	๔๙๔,๘๐๐	-	-	ถนนคอนกรีต เสริมเหล็ก จำนวน ๑ เส้น	การสัญจรไปมาใน หมู่บ้านได้รับความ สะดวกสบายขึ้น	กองช่าง
๓๓๓	โครงการฝายกักเก็บน้ำหมู่ที่ ๙ บ้านกรับ	เพื่อให้มีประชาชนมี น้ำใช้ในการเกษตร	ก่อสร้างฝายกักเก็บน้ำหมู่ที่ ๙ บ้านกรับขนาดกว้าง ๒.๕๐ ม. ยาว ๒๒.๐๐ ม. สูง ๓.๐๐ เมตร	-	-	๓๐๙,๒๐๐	-	-	ฝายน้ำ จำนวน ๑ เส้น	การสัญจรไปมาใน หมู่บ้านได้รับความ สะดวกสบายขึ้น	กองช่าง

รายละเอียดโครงการพัฒนา  
แผนพัฒนาท้องถิ่น (พ.ศ.๒๕๖๑ - ๒๕๖๕)  
องค์การบริหารส่วนตำบลดอนแสลบ

- ก. ยุทธศาสตร์ที่ ๕ ส่งเสริมการพัฒนาการค้า การลงทุน เขตเศรษฐกิจพิเศษ และการค้าชายแดน  
ข. ยุทธศาสตร์การพัฒนาของ อปท. ในเขตจังหวัดที่ ๒ ยุทธศาสตร์การพัฒนาด้านโครงสร้างพื้นฐาน  
๒ ยุทธศาสตร์การพัฒนาด้านโครงสร้างพื้นฐาน  
๒.๑ แผนงานอุตสาหกรรมและการโยธา

ที่	โครงการ	วัตถุประสงค์	เป้าหมาย (ผลผลิตของโครงการ)	งบประมาณและที่ผ่านมา					ตัวชี้วัด (KPI)	ผลที่คาดว่าจะได้รับ	หน่วยงาน ที่รับผิดชอบ หลัก
				๒๕๖๑ บาท	๒๕๖๒ บาท	๒๕๖๓ บาท	๒๕๖๔ บาท	๒๕๖๕ บาท			
๓๓๔	โครงการก่อสร้างทางเดิน ทางเท้าพร้อมช่องแคมนอน คอนกรีต หมู่ที่ ๙ บ้านกรับ	เพื่อให้มีเส้นทางเดิน ทางเท้าสะดวกและ คมนาคมสะดวก รวดเร็ว	ก่อสร้างทางเดินทางเท้า พร้อมช่องแคมนอนคอนกรีต ขนาดกว้าง ๒.๐๐ เมตร ระยะทางยาว ๓๕.๐๐ เมตร	-	-	๘๙,๕๐๐	-	-	ทางเดินทางเท้าพร้อม ช่องแคมนอนคอนกรีต จำนวน ๑ เส้น	ประชาชนได้มีทาง เดินทางเท้าและถนน สำหรับการสัญจร ได้สะดวก	กองช่าง
๓๓๕	โครงการ ก่อสร้างถนน คสล. หมู่ที่ ๑๐ บ้านหนองปล้อง	เพื่อให้มีเส้นทาง คมนาคมสะดวก และรวดเร็ว	ก่อสร้างถนนคอนกรีตเสริม เหล็ก ขนาดกว้าง ๔ ม. ยาว ๑๘๕.๐๐ ม. หน้า ๐.๑๕ ม.	-	-	๔๕๖,๐๐๐	-	-	ถนนคอนกรีตเสริมเหล็ก จำนวน ๑ เส้น	การสัญจรไปมาใน หมู่บ้านได้รับความ สะดวกสบายขึ้น	กองช่าง
๓๓๖	โครงการก่อสร้างถนน คสล. หมู่ที่ ๑๔ บ้านเขาใหญ่	เพื่อให้มีเส้นทาง คมนาคมสะดวก และรวดเร็ว	ก่อสร้างถนนคอนกรีตเสริม เหล็ก ขนาด ๕ ม. ยาว ๑๗๕.๐๐ ม. หน้า ๐.๑๕ ม.	-	-	๔๙๔,๘๐๐	-	-	ถนนคอนกรีตเสริมเหล็ก จำนวน ๑ เส้น	การสัญจรไปมาใน หมู่บ้านได้รับความ สะดวกสบายขึ้น	กองช่าง

๒ บัญชีโครงการพัฒนาท้องถิ่น

แบบ ผ.๐๒

รายละเอียดโครงการพัฒนา  
แผนพัฒนาท้องถิ่น (พ.ศ.๒๕๖๑ - ๒๕๖๕)  
องค์การบริหารส่วนตำบลดอนแสลบ

- ก. ยุทธศาสตร์ที่ ๕ ส่งเสริมการพัฒนาการค้า การลงทุน เขตเศรษฐกิจพิเศษ และการค้าชายแดน  
ข. ยุทธศาสตร์การพัฒนาของ อปท. ในเขตจังหวัดที่ ๒ ยุทธศาสตร์การพัฒนาด้านโครงสร้างพื้นฐาน  
๒ ยุทธศาสตร์การพัฒนาด้านโครงสร้างพื้นฐาน  
๒.๑ แผนงานอุตสาหกรรมและการโยธา

ที่	โครงการ	วัตถุประสงค์	เป้าหมาย (ผลผลิตของโครงการ)	งบประมาณและที่ผ่านมา					ตัวชี้วัด (KPI)	ผลที่คาดว่าจะได้รับ	หน่วยงาน ที่รับผิดชอบ หลัก
				๒๕๖๑ บาท	๒๕๖๒ บาท	๒๕๖๓ บาท	๒๕๖๔ บาท	๒๕๖๕ บาท			
๓๓๓๗	โครงการปรับปรุงลาดยางสาย วัดวังข้าวใหม่ หมู่ที่ ๑๖ บ้าน วังข้าวใหม่	เพื่อให้มีเส้นทาง คมนาคมสะดวก และรวดเร็ว	ขนาดกว้าง ๔.๐๐ ม. ยาว ๓๖๐.๐๐ ม. หนา ๐.๐๔ ม.	-	-	๔๙๔,๘๐๐	-	-	ถนนคอนกรีตเสริมเหล็ก จำนวน ๑ เส้น	การสัญจรไปมาใน หมู่บ้านได้รับความ สะดวกสบายขึ้น	กองช่าง
๓๓๓๘	โครงการก่อสร้างวางท่อระบาย น้ำท่อ คสล. หมู่ที่ ๑ บ้านดอน แสลบ ต.ดอนแสลบ อ.ห้วยกระเจา จ.กาญจนบุรี	เพื่อให้มีน้ำไหลได้ อย่างสะดวกป้องกัน น้ำท่วมขัง	ขนาดท่อ ๐.๘๐ เมตร จำนวน ๑๓ ท่อน	-	-	๓๐๐,๐๐๐	-	-	ร้อยละของประชาชนได้ ใช้ประโยชน์	การระบายน้ำได้ สะดวกและรวดเร็วยิ่ง ขึ้น	กองช่าง
๓๓๓๙	โครงการซ่อมแซมระบบ ประปาหมู่บ้าน หมู่ที่ ๙ บ้าน กรับ ต.ดอนแสลบ อ.ห้วย กระเจา จ.กาญจนบุรี	เพื่อให้ประชาชน ได้มีน้ำใช้บริโภค อุปโภค	ขนาดท่อ PVC ๓ นิ้ว ยาว ๖๐๐ เมตร	-	-	๑๐๐,๐๐๐	-	-	ร้อยละของประชาชนได้ ใช้ประโยชน์	ประชาชน ได้มีน้ำใช้ บริโภคอุปโภค	กองช่าง
๓๔๐	โครงการปรับปรุงห้องประชุม เป็นสำนักงาน	เพื่อให้หน่วยงานมี สถานที่เหมาะสม ในการปฏิบัติงาน	ปรับปรุงห้องประชุมเป็น สำนักงาน	-	-	๕๐,๐๐๐	-	-	อาคารสำนักงานได้รับการ ปรับปรุงให้เหมาะสมและ พร้อมในการปฏิบัติงาน	หน่วยงานมีสถานที่ เหมาะสมในการ ปฏิบัติงาน	กองช่าง

รายละเอียดโครงการพัฒนา  
แผนพัฒนาท้องถิ่น (พ.ศ.๒๕๖๑ - ๒๕๖๕)  
องค์การบริหารส่วนตำบลดอนแสลบ

- ก. ยุทธศาสตร์ที่ ๕ ส่งเสริมการพัฒนาการค้า การลงทุน เขตเศรษฐกิจพิเศษ และการค้าชายแดน  
ข. ยุทธศาสตร์การพัฒนาของ อปท. ในเขตจังหวัดที่ ๒ ยุทธศาสตร์การพัฒนาด้านโครงสร้างพื้นฐาน  
๒ ยุทธศาสตร์การพัฒนาด้านโครงสร้างพื้นฐาน  
๒.๑ แผนงานอุตสาหกรรมและการโยธา

ที่	โครงการ	วัตถุประสงค์	เป้าหมาย (ผลผลิตของโครงการ)	งบประมาณและที่ผ่านมา					ตัวชี้วัด (KPI)	ผลที่คาดว่าจะได้รับ	หน่วยงาน ที่รับผิดชอบ หลัก
				๒๕๖๑ บาท	๒๕๖๒ บาท	๒๕๖๓ บาท	๒๕๖๔ บาท	๒๕๖๕ บาท			
๓๔๑	โครงการก่อสร้างวาง ระบายน้ำ หมู่ที่ ๑ บ้านดอนแสลบ	เพื่อให้ระบายน้ำได้ สะดวก น้ำไม่ท่วมขัง	ก่อสร้างวางระบายน้ำ ขนาดกว้าง ๐.๕๐ เมตร ยาว ๗๕.๐๐ เมตร ลึกเฉลี่ย ๐.๖๐ เมตร	-	-	๒๒๕,๖๐๐	-	-	ร้อยละของ ประชาชน ได้ใช้ประโยชน์	ทำให้น้ำไหลสะดวก เวลาฝนตกหนักและ ลดปัญหาน้ำท่วม คลั่งในหมู่บ้าน	กองช่าง
๓๔๒	โครงการก่อสร้างทาง เท้า หมู่ที่ ๙ บ้านกรับ	เพื่อเพิ่มความสะดวก ในการสัญจรไป - มา ของประชาชนในพื้นที่	ก่อสร้างทางเดินทางเท้ากว้าง ๒.๐๐ เมตร ยาว ๓๕.๐๐ เมตร	-	-	๖๓,๙๐๐	-	-	ร้อยละของ ประชาชน ได้ใช้ประโยชน์	ประชาชนมีความ ปลอดภัยและสะดวก ในการเดินทางมากขึ้น	กองช่าง
๓๔๓	โครงการปรับปรุงถนน ลาดยาง สาย กจ.ถ.๖๑ - ๐๐๕ บ้านเขารักษ์ - บ้านตลุงใต้ หมู่ที่ ๕ บ้านเขารักษ์	เพื่อให้มีเส้นทาง คมนาคมสะดวก และรวดเร็ว	ปรับปรุงถนนลาดยางสายสาย กจ. ถ.๖๑ - ๐๐๕ บ้านเขารักษ์ - บ้านตลุงใต้ หมู่ที่ ๕ บ้านเขารักษ์ กว้าง ๖.๐๐ เมตร ยาว ๓,๘๕๐.๐๐ เมตร ไหล่ทางข้างละ ๐.๕๐ เมตร หนา ๐.๐๔ เมตร มี พื้นที่ดำเนินการ ๒๖,๙๕๐.๐๐ ตร.ม.	-	-	๗,๐๐๐,๐๐๐	-	-	ถนนลาดยางได้ รับการปรับปรุง จำนวน ๑ เส้น	การสัญจรไปมาใน หมู่บ้านได้รับความ สะดวกสบายขึ้น	กองช่าง

รายละเอียดโครงการพัฒนา  
แผนพัฒนาท้องถิ่น (พ.ศ.๒๕๖๑ - ๒๕๖๕)  
องค์การบริหารส่วนตำบลตอนแสดลบ

- ก. ยุทธศาสตร์ที่ ๕ ส่งเสริมการพัฒนาการค้า การลงทุน เขตเศรษฐกิจพิเศษ และการค้าชายแดน  
ข. ยุทธศาสตร์การพัฒนาของ อปท. ในเขตจังหวัดที่ ๒ ยุทธศาสตร์การพัฒนาด้านโครงสร้างพื้นฐาน  
๒ ยุทธศาสตร์การพัฒนาด้านโครงสร้างพื้นฐาน  
๒.๒ แผนงานเคหะและชุมชน

ที่	โครงการ	วัตถุประสงค์	เป้าหมาย (ผลผลิตของโครงการ)	งบประมาณและที่ผ่านมา					ตัวชี้วัด (KPI)	ผลที่คาดว่าจะได้รับ	หน่วยงาน ที่รับผิดชอบ หลัก
				๒๕๖๑ บาท	๒๕๖๒ บาท	๒๕๖๓ บาท	๒๕๖๔ บาท	๒๕๖๕ บาท			
๑	โครงการก่อสร้างไฟฟ้า แสงสว่างโคมกิ่งเดี่ยว หมู่ ที่ ๑๐ บ้านหนองปล้อง	เพื่อให้มีแสงสว่างอย่าง เพียงพอในยามค่ำคืน	ก่อสร้างไฟฟ้าแสงสว่างโคมกิ่ง เดี่ยว หมู่ที่ ๑๐ ขนาด ๒๕๐ วัตต์ เสาสสูง ๙ เมตรระยะทาง ๑,๐๔๐ เมตร จำนวน ๑๒ ต้น	๔๓๐,๐๐๐	๔๓๐,๐๐๐	-	-	-	มีไฟส่องสว่าง เพิ่มขึ้นหมู่บ้าน ละ ๑ แห่ง	ประชาชนได้รับความ สะดวกและปลอดภัย ในการดำรงชีวิตมาก ขึ้น	กองช่าง
๒	โครงการปรับปรุงระบบ เสียงตามสาย หมู่ที่ ๑๐ บ้านหนองปล้อง	เพื่อประชาสัมพันธ์ข้อ มูลข่าวสารในหมู่บ้าน	ปรับปรุงระบบเสียงตามสาย หมู่ที่ ๑๐ บ้านหนองปล้อง จำนวน ๕ จุด	๑๐๐,๐๐๐	๑๐๐,๐๐๐	-	-	-	ระบบเสียงตาม สาย จำนวน ๕ จุด	ประชาชนได้รับทราบ ข้อมูลข่าวสารทั่วถึงทุก ครัวเรือน	กองช่าง
๓	โครงการขยายเขตระบบ ไฟฟ้าแรงต่ำ หมู่ที่ ๗ บ้าน หนองปลิง	เพื่อจ่ายเป็นเงินอุดหนุน การไฟฟ้าส่วนภูมิภาค สาขาอำเภอพนมทวน	อุดหนุนค่าใช้จ่ายขยายเขต ระบบไฟฟ้าแรงต่ำบ้านนาย มนัส ใจดี และพวก	๑๗๕,๑๗๑.๘๔	๑๗๕,๑๗๑.๘๔	-	-	-	ขยายเขตไฟฟ้า ประชาชนได้มี ไฟฟ้าใช้ทั่วถึง	ประชาชนมีไฟฟ้าใช้ อย่างทั่วถึง	กองช่าง
๔	โครงการติดตั้งเสาไฟโคม แบบกิ่งเดี่ยว หมู่ที่ ๑๐ บ้านหนองปล้อง	เพื่อให้ประชาชนมีไฟฟ้า แสงสว่างในหมู่บ้านยาม ค่ำคืน	ติดตั้งเสาไฟโคมแบบกิ่ง เดี่ยว ขนาด ๒๕๐ วัตต์ สูง ๙ เมตร จำนวน ๑๐ ต้น	๔๕๐,๐๐๐	-	-	-	-	มีไฟส่องสว่าง เพิ่มขึ้นหมู่บ้าน ละ ๑ แห่ง	ประชาชนมีความ ปลอดภัยในชีวิตและ ทรัพย์สินมากขึ้น	กองช่าง

รายละเอียดโครงการพัฒนา  
แผนพัฒนาท้องถิ่น (พ.ศ.๒๕๖๑ - ๒๕๖๕)

องค์การบริหารส่วนตำบลดอนแสลบ

ก. ยุทธศาสตร์ที่ ๕ ส่งเสริมการพัฒนาการค้า การลงทุน เขตเศรษฐกิจพิเศษ และการค้าชายแดน

ข. ยุทธศาสตร์การพัฒนาของ อปท. ในเขตจังหวัดที่ ๒ ยุทธศาสตร์การพัฒนาด้านโครงสร้างพื้นฐาน

๒ ยุทธศาสตร์การพัฒนาด้านโครงสร้างพื้นฐาน

๒.๒ แผนงานเคหะและชุมชน

ที่	โครงการ	วัตถุประสงค์	เป้าหมาย (ผลผลิตของโครงการ)	งบประมาณและที่ผ่านมา					ตัวชี้วัด (KPI)	ผลที่คาดว่าจะได้รับ	หน่วยงาน ที่รับผิดชอบ หลัก
				๒๕๖๑ บาท	๒๕๖๒ บาท	๒๕๖๓ บาท	๒๕๖๔ บาท	๒๕๖๕ บาท			
๕	โครงการติดตั้งเสาไฟโคมแบบกิ่งเดี่ยว หมู่ที่ ๕ บ้านเขารักษ์	เพื่อให้ประชาชนมีไฟฟ้าแสงสว่างในหมู่บ้านยามค่ำคืน	ติดตั้งเสาไฟโคมแบบกิ่งเดี่ยว ขนาด ๒๕๐ วัตต์ สูง ๙ เมตร จำนวน ๑๐ ต้น	๔๕๐,๐๐๐	-	-	-	-	มีไฟส่องสว่างเพิ่มขึ้น หมู่บ้านละ ๑ แห่ง	ประชาชนมีความปลอดภัยในชีวิตและทรัพย์สินมากขึ้น	กองช่าง
๖	โครงการติดตั้งเสาไฟโคมแบบกิ่งเดี่ยว หมู่ที่ ๙ บ้านกรับ	เพื่อให้ประชาชนมีไฟฟ้าแสงสว่างในหมู่บ้านยามค่ำคืน	ติดตั้งเสาไฟโคมแบบกิ่งเดี่ยว ขนาด ๒๕๐ วัตต์ สูง ๙ เมตร จำนวน ๑๐ ต้น	๔๕๐,๐๐๐	-	-	-	-	มีไฟส่องสว่างเพิ่มขึ้น หมู่บ้านละ ๑ แห่ง	ประชาชนมีความปลอดภัยในชีวิตและทรัพย์สินมากขึ้น	กองช่าง
๗	โครงการติดตั้งเสาไฟโคมแบบกิ่งเดี่ยว หมู่ที่ ๑๕ บ้านหนองเจริญทรัพย์	เพื่อให้ประชาชนมีไฟฟ้าแสงสว่างในหมู่บ้านยามค่ำคืน	ติดตั้งเสาไฟโคมแบบกิ่งเดี่ยว ขนาด ๒๕๐ วัตต์ สูง ๙ เมตร จำนวน ๑๐ ต้น	๔๕๐,๐๐๐	-	-	-	-	มีไฟส่องสว่างเพิ่มขึ้น หมู่บ้านละ ๑ แห่ง	ประชาชนมีความปลอดภัยในชีวิตและทรัพย์สินมากขึ้น	กองช่าง
๘	โครงการติดตั้งเสาไฟโคมแบบกิ่งเดี่ยว หมู่ที่ ๗ บ้านหนองปลิง	เพื่อให้ประชาชนมีไฟฟ้าแสงสว่างในหมู่บ้านยามค่ำคืน	ติดตั้งเสาไฟโคมแบบกิ่งเดี่ยว ขนาด ๒๕๐ วัตต์ สูง ๙ เมตร จำนวน ๑๐ ต้น	๔๕๐,๐๐๐	-	-	-	-	มีไฟส่องสว่างเพิ่มขึ้น หมู่บ้านละ ๑ แห่ง	ประชาชนมีความปลอดภัยในชีวิตและทรัพย์สินมากขึ้น	กองช่าง

รายละเอียดโครงการพัฒนา  
แผนพัฒนาท้องถิ่น (พ.ศ.๒๕๖๑ - ๒๕๖๕)  
องค์การบริหารส่วนตำบลดอนแสลบ

- ก. ยุทธศาสตร์ที่ ๕ ส่งเสริมการพัฒนาการค้า การลงทุน เขตเศรษฐกิจพิเศษ และการค้าชายแดน  
ข. ยุทธศาสตร์การพัฒนาของ อปท. ในเขตจังหวัดที่ ๒ ยุทธศาสตร์การพัฒนาด้านโครงสร้างพื้นฐาน  
๒ ยุทธศาสตร์การพัฒนาด้านโครงสร้างพื้นฐาน  
๒.๒ แผนงานเคหะและชุมชน

ที่	โครงการ	วัตถุประสงค์	เป้าหมาย (ผลผลิตของโครงการ)	งบประมาณและที่ผ่านมา					ตัวชี้วัด (KPI)	ผลที่คาดว่าจะได้รับ	หน่วยงาน ที่รับผิดชอบ หลัก
				๒๕๖๑ บาท	๒๕๖๒ บาท	๒๕๖๓ บาท	๒๕๖๔ บาท	๒๕๖๕ บาท			
๙	โครงการติดตั้งเสาไฟโคมแบบกิ่งเดี่ยว หมู่ที่ ๑๔ บ้านเขาใหญ่	เพื่อให้ประชาชนมีไฟฟ้าแสงสว่างในหมู่บ้านยามค่ำคืน	ติดตั้งเสาไฟโคมแบบกิ่งเดี่ยว ขนาด ๒๕๐ วัตต์ สูง ๙ เมตร จำนวน ๑๐ ต้น	๔๕๐,๐๐๐	-	-	-	-	มีไฟส่องสว่างเพิ่มขึ้น หมู่บ้านละ ๑ แห่ง	ประชาชนมีความปลอดภัยในชีวิตและทรัพย์สินมากขึ้น	กองช่าง
๑๐	โครงการติดตั้งเสาไฟโคมแบบกิ่งเดี่ยว หมู่ที่ ๑๖ บ้านวังข้าวใหม่	เพื่อให้ประชาชนมีไฟฟ้าแสงสว่างในหมู่บ้านยามค่ำคืน	ติดตั้งเสาไฟโคมแบบกิ่งเดี่ยว ขนาด ๒๕๐ วัตต์ สูง ๙ เมตร จำนวน ๔ ต้น	๑๘๐,๐๐๐	-	-	-	-	มีไฟส่องสว่างเพิ่มขึ้น หมู่บ้านละ ๑ แห่ง	ประชาชนมีความปลอดภัยในชีวิตและทรัพย์สินมากขึ้น	กองช่าง
๑๑	โครงการติดตั้งเสาไฟโคมแบบกิ่งเดี่ยว หมู่ที่ ๖ บ้านตลุงใต้	เพื่อให้ประชาชนมีไฟฟ้าแสงสว่างในหมู่บ้านยามค่ำคืน	ติดตั้งเสาไฟโคมแบบกิ่งเดี่ยว ขนาด ๒๕๐ วัตต์ สูง ๙ เมตร จำนวน ๑๐ ต้น	๔๕๐,๐๐๐	-	-	-	-	มีไฟส่องสว่างเพิ่มขึ้น หมู่บ้านละ ๑ แห่ง	ประชาชนมีความปลอดภัยในชีวิตและทรัพย์สินมากขึ้น	กองช่าง
๑๒	ติดตั้งมิเตอร์ไฟฟ้าศูนย์เด็กเล็กบ้านพนมนาง หมู่ที่ ๒	เพื่อทราบถึงปริมาณการใช้ไฟฟ้าของศูนย์พัฒนาเด็กเล็ก	ติดตั้งระบบไฟฟ้าและอุปกรณ์ มิเตอร์ไฟฟ้า ขนาด ๑๕ แอมป์	๑๐,๐๐๐	๑๐,๐๐๐	-	-	-	ปริมาณการใช้ไฟฟ้าต่อเดือน	ทราบถึงปริมาณการใช้ไฟฟ้าของศูนย์พัฒนาเด็กเล็ก	กองช่าง

รายละเอียดโครงการพัฒนา  
แผนพัฒนาท้องถิ่น (พ.ศ.๒๕๖๑ - ๒๕๖๕)  
องค์การบริหารส่วนตำบลดอนแสลบ

- ก. ยุทธศาสตร์ที่ ๕ ส่งเสริมการพัฒนาการค้า การลงทุน เขตเศรษฐกิจพิเศษ และการค้าชายแดน  
ข. ยุทธศาสตร์การพัฒนาของ อปท. ในเขตจังหวัดที่ ๒ ยุทธศาสตร์การพัฒนาด้านโครงสร้างพื้นฐาน  
๒ ยุทธศาสตร์การพัฒนาด้านโครงสร้างพื้นฐาน  
๒.๒ แผนงานเคหะและชุมชน

ที่	โครงการ	วัตถุประสงค์	เป้าหมาย (ผลผลิตของโครงการ)	งบประมาณและที่ผ่านมา					ตัวชี้วัด (KPI)	ผลที่คาดว่าจะได้รับ	หน่วยงาน ที่รับผิดชอบ หลัก
				๒๕๖๑ บาท	๒๕๖๒ บาท	๒๕๖๓ บาท	๒๕๖๔ บาท	๒๕๖๕ บาท			
๑๓	โครงการก่อสร้างโคมไฟฟ้า สาธารณะ หมู่ที่ ๑๐ บ้าน หนองปล้อง ตำบลดอน แสลบ อำเภอห้วยกระเจา จังหวัดกาญจนบุรี	เพื่อสร้างแสงสว่างใน หมู่บ้าน อำนวยความ สะดวกให้กับประชาชน	เสาไฟโคมแบบกิ่งเดี่ยว ขนาด ๒๕๐ วัตต์ จำนวน ๕ ต้น ตามแบบที่ อบต. กำหนด	-	๒๓๐,๐๐๐	-	-	-	มีไฟส่องสว่างเพิ่ม ขึ้นหมู่บ้านละ ๑ แห่ง	ประชาชนมีแสงสว่าง ยามค่ำคืน การสัญจร ไปมาสะดวกและ ปลอดภัย	กองช่าง
๑๔	โครงการก่อสร้างโคมไฟฟ้า สาธารณะ หมู่ที่ ๑๒บ้านเขา ดินสอ ตำบลดอนแสลบ อำเภอห้วยกระเจา จังหวัด กาญจนบุรี	เพื่อสร้างแสงสว่างใน หมู่บ้าน อำนวยความ สะดวกให้กับประชาชน	เสาไฟโคมแบบกิ่งเดี่ยว ขนาด ๒๕๐ วัตต์ จำนวน ๑๐ ต้น ตามแบบที่ อบต. กำหนด	-	๔๕๕,๐๐๐	-	-	-	มีไฟส่องสว่างเพิ่ม ขึ้นหมู่บ้านละ ๑ แห่ง	ประชาชนมีแสงสว่าง ยามค่ำคืน การสัญจร ไปมาสะดวกและ ปลอดภัย	กองช่าง
๑๕	โครงการก่อสร้างโคมไฟฟ้า สาธารณะหมู่ที่ ๑๓ บ้านโป่ง สวรรค์ ต.ดอนแสลบ อ.ห้วย กระเจา จ.กาญจนบุรี	เพื่อสร้างแสงสว่างใน หมู่บ้าน อำนวยความ สะดวกให้กับประชาชน	เสาไฟโคมแบบกิ่งเดี่ยว ขนาด ๒๕๐ วัตต์ จำนวน ๕ ต้น ตามแบบที่ อบต. กำหนด	-	๒๓๐,๐๐๐	-	-	-	มีไฟส่องสว่างเพิ่ม ขึ้นหมู่บ้านละ ๑ แห่ง	ประชาชนมีแสงสว่าง ยามค่ำคืน การสัญจร ไปมาสะดวกและ ปลอดภัย	กองช่าง



รายละเอียดโครงการพัฒนา  
แผนพัฒนาท้องถิ่น (พ.ศ.๒๕๖๑ - ๒๕๖๕)  
องค์การบริหารส่วนตำบลดอนแสลบ

- ก. ยุทธศาสตร์ที่ ๕ ส่งเสริมการพัฒนาการค้า การลงทุน เขตเศรษฐกิจพิเศษ และการค้าชายแดน  
ข. ยุทธศาสตร์การพัฒนาของ อปท. ในเขตจังหวัดที่ ๒ ยุทธศาสตร์การพัฒนาด้านโครงสร้างพื้นฐาน  
๒ ยุทธศาสตร์การพัฒนาด้านโครงสร้างพื้นฐาน  
๒.๒ แผนงานเคหะและชุมชน

ที่	โครงการ	วัตถุประสงค์	เป้าหมาย (ผลผลิตของโครงการ)	งบประมาณและที่ผ่านมา					ตัวชี้วัด (KPI)	ผลที่คาดว่าจะได้รับ	หน่วยงาน ที่รับผิดชอบ หลัก
				๒๕๖๑ บาท	๒๕๖๒ บาท	๒๕๖๓ บาท	๒๕๖๔ บาท	๒๕๖๕ บาท			
๑๖	โครงการก่อสร้างโคมไฟฟ้า สาธารณะ หมู่ที่ ๑๖ บ้าน วังข้าวใหม่ ต.ดอนแสลบ อ. ห้วยกระเจา จ.กาญจนบุรี	เพื่อสร้างแสงสว่างใน หมู่บ้าน อำนวยความ สะดวกให้กับประชาชน	เสาไฟโคมแบบกิ่งเดี่ยว ขนาด ๒๕๐ วัตต์ จำนวน ๑๐ ต้น ตามแบบที่ อบต. กำหนด	-	๔๕๕,๐๐๐	-	-	-	มีไฟส่องสว่างเพิ่ม ขึ้นหมู่บ้าน ละ ๑ แห่ง	ประชาชนมีแสงสว่าง ยามค่ำคืน การสัญจร ไปมาสะดวกและ ปลอดภัย	กองช่าง
๑๗	โครงการก่อสร้างโคมไฟฟ้า สาธารณะ หมู่ที่ ๑๗ บ้าน วังแสนสุข ตำบลดอนแสลบ อำเภอห้วยกระเจา จังหวัด กาญจนบุรี	เพื่อสร้างแสงสว่างใน หมู่บ้าน อำนวยความ สะดวกให้กับประชาชน	ปริมาณงาน เสาไฟโคมแบบ กิ่งเดี่ยว ขนาด ๒๕๐ วัตต์ จำนวน ๑๐ ต้น ตามแบบที่ อบต.กำหนด	-	๔๕๕,๐๐๐	-	-	-	มีไฟส่องสว่างเพิ่ม ขึ้นหมู่บ้าน ละ ๑ แห่ง	ประชาชนมีแสงสว่าง ยามค่ำคืน การสัญจร ไปมาสะดวกและ ปลอดภัย	กองช่าง
๑๘	โครงการก่อสร้างโคมไฟฟ้า สาธารณะ หมู่ที่ ๑๘ บ้าน ทุ่งเจริญ ตำบลดอนแสลบ อำเภอห้วยกระเจา จังหวัด กาญจนบุรี	เพื่อสร้างแสงสว่างใน หมู่บ้าน อำนวยความ สะดวกให้กับประชาชน	ปริมาณงาน เสาไฟโคมแบบ กิ่งเดี่ยว ขนาด ๒๕๐ วัตต์ จำนวน ๑๐ ต้น ตามแบบที่ อบต.กำหนด	-	๔๕๕,๐๐๐	-	-	-	มีไฟส่องสว่างเพิ่ม ขึ้นหมู่บ้าน ละ ๑ แห่ง	ประชาชนมีแสงสว่าง ยามค่ำคืน การสัญจร ไปมาสะดวกและ ปลอดภัย	กองช่าง

รายละเอียดโครงการพัฒนา  
แผนพัฒนาท้องถิ่น (พ.ศ.๒๕๖๑ - ๒๕๖๕)  
องค์การบริหารส่วนตำบลดอนแสลบ

- ก. ยุทธศาสตร์ที่ ๕ ส่งเสริมการพัฒนาการค้า การลงทุน เขตเศรษฐกิจพิเศษ และการค้าชายแดน  
ข. ยุทธศาสตร์การพัฒนาของ อปท. ในเขตจังหวัดที่ ๒ ยุทธศาสตร์การพัฒนาด้านโครงสร้างพื้นฐาน  
๒ ยุทธศาสตร์การพัฒนาด้านโครงสร้างพื้นฐาน  
๒.๒ แผนงานเคหะและชุมชน

ที่	โครงการ	วัตถุประสงค์	เป้าหมาย (ผลผลิตของโครงการ)	งบประมาณและที่ผ่านมา					ตัวชี้วัด (KPI)	ผลที่คาดว่าจะได้รับ	หน่วยงาน รับผิดชอบหลัก
				๒๕๖๑ บาท	๒๕๖๒ บาท	๒๕๖๓ บาท	๒๕๖๔ บาท	๒๕๖๕ บาท			
๑๙	โครงการก่อสร้างโคมโไฟฟ้า สาธารณะ หมู่ที่ ๒๒ บ้าน สันติสุข ตำบลดอนแสลบ อำเภอห้วยกระเจา จังหวัด กาญจนบุรี	เพื่อสร้างแสงสว่างใน หมู่บ้าน อำนวยความ สะดวกให้กับประชาชน	ปริมาณงาน เสาไฟโคมแบบ กิ่งเดี่ยวขนาด ๒๕๐ วัตต์ จำนวน ๑๐ ต้น ตามแบบที่ อบต.กำหนด	-	๔๕๐,๐๐๐	-	-	-	มีไฟส่องสว่างเพิ่ม ขึ้นหมู่บ้าน ละ ๑ แห่ง	ประชาชนมีแสงสว่าง ยามค่ำคืน การสัญจร ไปมาสะดวกและ ปลอดภัย	กองช่าง
๒๐	โครงการก่อสร้างโคมโไฟฟ้า สาธารณะ หมู่ที่ ๒๓ บ้าน ดอนพัฒนา ตำบลดอนแสลบ อำเภอห้วยกระเจา จังหวัด กาญจนบุรี	เพื่อสร้างแสงสว่างใน หมู่บ้าน อำนวยความ สะดวกให้กับประชาชน	ปริมาณงาน เสาไฟโคมแบบ กิ่งเดี่ยว ขนาด ๒๕๐ วัตต์ จำนวน ๕ ต้น ตามแบบที่ อบต.กำหนด	-	๒๓๐,๐๐๐	-	-	-	มีไฟส่องสว่างเพิ่ม ขึ้นหมู่บ้าน ละ ๑ แห่ง	ประชาชนมีแสงสว่าง ยามค่ำคืน การสัญจร ไปมาสะดวกและ ปลอดภัย	กองช่าง
๒๑	โครงการก่อสร้างโคมโไฟฟ้า สาธารณะ หมู่ที่ ๒๔ บ้านทุ่ง รวงทอง ตำบลดอนแสลบ อำเภอห้วยกระเจา จังหวัด กาญจนบุรี	เพื่อสร้างแสงสว่างใน หมู่บ้าน อำนวยความ สะดวกให้กับประชาชน	ปริมาณงาน เสาไฟโคมแบบ กิ่งเดี่ยว ขนาด ๒๕๐ วัตต์ จำนวน ๑๐ ต้น ตามแบบที่ อบต.กำหนด	-	๔๕๕,๐๐๐	-	-	-	มีไฟส่องสว่างเพิ่ม ขึ้นหมู่บ้าน ละ ๑ แห่ง	ประชาชนมีแสงสว่าง ยามค่ำคืน การสัญจร ไปมาสะดวกและ ปลอดภัย	กองช่าง

รายละเอียดโครงการพัฒนา  
แผนพัฒนาท้องถิ่น (พ.ศ.๒๕๖๑ - ๒๕๖๕)  
องค์การบริหารส่วนตำบลดอนแสลบ

- ก. ยุทธศาสตร์ที่ ๕ ส่งเสริมการพัฒนาการค้า การลงทุน เขตเศรษฐกิจพิเศษ และการค้าชายแดน  
ข. ยุทธศาสตร์การพัฒนาของ อปท. ในเขตจังหวัดที่ ๒ ยุทธศาสตร์การพัฒนาด้านโครงสร้างพื้นฐาน  
๒ ยุทธศาสตร์การพัฒนาด้านโครงสร้างพื้นฐาน  
๒.๒ แผนงานเคหะและชุมชน

ที่	โครงการ	วัตถุประสงค์	เป้าหมาย (ผลผลิตของโครงการ)	งบประมาณและที่ผ่านมา					ตัวชี้วัด (KPI)	ผลที่คาดว่าจะได้รับ	หน่วยงาน รับผิดชอบหลัก
				๒๕๖๑ บาท	๒๕๖๒ บาท	๒๕๖๓ บาท	๒๕๖๔ บาท	๒๕๖๕ บาท			
๒๒	โครงการก่อสร้างโคมไฟฟ้า สาธารณะหมู่ที่ ๔ บ้านวังนาค ต.ดอนแสลบ อ.ห้วยกระเจา จ.กาญจนบุรี	เพื่อสร้างแสงสว่างใน หมู่บ้าน อำนวยความ สะดวกให้กับประชาชน	ปริมาณงาน เสาไฟโคมแบบ กิ่งเดี่ยว ขนาด ๒๕๐ วัตต์ จำนวน ๑๐ ต้น ตามแบบที่ อบต.กำหนด	-	๔๕๕,๐๐๐	-	-	-	มีไฟส่องสว่างเพิ่ม ขึ้นหมู่บ้าน ละ ๑ แห่ง	ประชาชนมีแสงสว่าง ยามค่ำคืน การสัญจร ไปมาสะดวกและ ปลอดภัย	กองช่าง
๒๓	โครงการก่อสร้างโคมไฟฟ้า สาธารณะ หมู่ที่ ๙ บ้านกรับ ตำบลดอนแสลบ อำเภอห้วย กระเจา จังหวัดกาญจนบุรี	เพื่อสร้างแสงสว่างใน หมู่บ้าน อำนวยความ สะดวกให้กับประชาชน	ปริมาณงาน เสาไฟโคมแบบ กิ่งเดี่ยว ขนาด ๒๕๐ วัตต์ จำนวน ๕ ต้น ตามแบบที่ อบต.กำหนด	-	๒๓๐,๐๐๐	-	-	-	มีไฟส่องสว่าง เพิ่มขึ้นหมู่บ้านละ ๑ แห่ง	ประชาชนมีแสงสว่าง ยามค่ำคืน การสัญจร ไปมาสะดวกและ ปลอดภัย	กองช่าง
๒๔	โครงการก่อสร้างรั้วลวดตา ข่ายโครงเหล็กพร้อมติดตั้ง โคมไฟฟ้าส่องสว่างสนามฟุต ซอล หมู่ที่ ๑๐ บ้านหนอง ปลิง ตำบลดอนแสลบ อำเภอห้วยกระเจา จังหวัด กาญจนบุรี	เพื่อป้องกันฟุตบอล กระเด็นออกนอกเขต สนามและเพิ่มเป็นการ แสงสว่างในสนาม ฟุตซอล	รั้วลวดตาข่ายโครงเหล็ก ความยาว ๔๘.๐๐ เมตร สูง ๔.๐๐ เมตร พร้อมงาน ไฟฟ้าส่องสว่าง จำนวน ๔ จุด ตามแบบที่ อบต.กำหนด	-	๓๕๙,๕๐๐	-	-	-	ตาข่ายโครงเหล็ก ความยาว ๔๘.๐๐ เมตร สูง ๔.๐๐ เมตร พร้อมงาน ไฟฟ้าส่องสว่าง จำนวน ๔ จุด	ประชาชนมีแสงสว่าง ยามค่ำคืน การสัญจร ไปมาสะดวกและ ปลอดภัย	กองช่าง

รายละเอียดโครงการพัฒนา  
แผนพัฒนาท้องถิ่น (พ.ศ.๒๕๖๑ - ๒๕๖๕)  
องค์การบริหารส่วนตำบลดอนแสลบ

- ก. ยุทธศาสตร์ที่ ๕ ส่งเสริมการพัฒนาการค้า การลงทุน เขตเศรษฐกิจพิเศษ และการค้าชายแดน  
ข. ยุทธศาสตร์การพัฒนาของ อปท. ในเขตจังหวัดที่ ๒ ยุทธศาสตร์การพัฒนาด้านโครงสร้างพื้นฐาน  
๒ ยุทธศาสตร์การพัฒนาด้านโครงสร้างพื้นฐาน  
๒.๒ แผนงานเคหะและชุมชน

ที่	โครงการ	วัตถุประสงค์	เป้าหมาย (ผลผลิตของโครงการ)	งบประมาณและที่ผ่านมา					ตัวชี้วัด (KPI)	ผลที่คาดว่าจะได้รับ	หน่วยงาน ที่รับผิดชอบ หลัก
				๒๕๖๑ บาท	๒๕๖๒ บาท	๒๕๖๓ บาท	๒๕๖๔ บาท	๒๕๖๕ บาท			
๒๕	โครงการก่อสร้างโคมโไฟฟ้า สาธารณะ หมู่ที่ ๑๕ บ้าน หนองเจริญทรัพย์ ตำบล ดอนแสลบ อำเภอห้วย กระเจา จังหวัดกาญจนบุรี	เพื่อสร้างแสงสว่างใน หมู่บ้าน อำนวยความ สะดวกให้กับ ประชาชน	ก่อสร้างเสาไฟโคมแบบกิ่ง เดี่ยว หมู่ที่ ๑๕ บ้านหนอง เจริญทรัพย์ ขนาด ๒๕๐ วัตต์ จำนวน ๕ ต้น	-	๒๓๐,๐๐๐	-	-	-	มีไฟส่องสว่าง เพิ่มขึ้นหมู่บ้าน ละ ๑ แห่ง	ประชาชนมีแสงสว่าง ยามค่ำคืน การสัญจร ไปมาสะดวกและ ปลอดภัย	กองช่าง
๒๖	โครงการรั้วตาข่ายบริเวณ อาคารเตาเผาขยะ หมู่ที่ ๙ บ้านกรับ ตำบลดอนแสลบ อำเภอห้วยกระเจา จังหวัด กาญจนบุรี	เพื่อความเป็นระเบียบ เรียบร้อยของสถานที่ อาคารเตาเผาขยะ	ทำรั้วตาข่ายบริเวณอาคาร เตาเผาขยะ หมู่ที่ ๙บ้านกรับ กว้าง ๑๐.๐๐ เมตร ยาว ๑๘.๐๐ เมตร สูง ๑.๕๐ เมตร ตามแบบที่ อบต. กำหนด	-	๕๔,๖๐๐	-	-	-	จำนวนเมตรที่สร้าง รั้วตาข่าย	อาคารเตาเผาดูเป็น ระเบียบป้องกัน ทรัพย์สินสูญหาย	กองช่าง
๒๗	โครงการก่อสร้างโคมโไฟฟ้า สาธารณะ หมู่ที่ ๖ บ้านตลุงใต้	เพื่อสร้างแสงสว่างใน หมู่บ้าน อำนวยความ สะดวกให้กับ ประชาชน	เสาไฟโคมแบบกิ่งเดี่ยวขนาด ๒๕๐ วัตต์ สูง ๙เมตร จำนวน ๑๐ ต้น ตามแบบที่ อบต. กำหนด	-	๔๕๕,๐๐๐	-	-	-	มีไฟส่องสว่างเพิ่ม ขึ้นหมู่บ้านละ ๑ แห่ง	ประชาชนมีแสงสว่าง ยามค่ำคืน การสัญจร ไปมาสะดวกและ ปลอดภัย	กองช่าง

รายละเอียดโครงการพัฒนา  
แผนพัฒนาท้องถิ่น (พ.ศ.๒๕๖๑ - ๒๕๖๕)  
องค์การบริหารส่วนตำบลดอนแสลบ

- ก. ยุทธศาสตร์ที่ ๕ ส่งเสริมการพัฒนาการค้า การลงทุน เขตเศรษฐกิจพิเศษ และการค้าชายแดน
- ข. ยุทธศาสตร์การพัฒนาของ อปท. ในเขตจังหวัดที่ ๒ ยุทธศาสตร์การพัฒนาด้านโครงสร้างพื้นฐาน
- ๒ ยุทธศาสตร์การพัฒนาด้านโครงสร้างพื้นฐาน
- ๒.๒ แผนงานเคหะและชุมชน

ที่	โครงการ	วัตถุประสงค์	เป้าหมาย (ผลผลิตของโครงการ)	งบประมาณและที่ผ่านมา					ตัวชี้วัด (KPI)	ผลที่คาดว่าจะได้รับ	หน่วยงาน ที่รับผิดชอบ หลัก
				๒๕๖๑ บาท	๒๕๖๒ บาท	๒๕๖๓ บาท	๒๕๖๔ บาท	๒๕๖๕ บาท			
๒๘	โครงการก่อสร้างโคม ไฟฟ้าสาธารณะ หมู่ที่ ๘ บ้านหนองนางเล็ง	เพื่อสร้างแสงสว่างใน หมู่บ้าน อำนวยความ สะดวกให้กับประชาชน	เสาไฟโคมแบบกิ่งเดี่ยวขนาด ๒๕๐ วัตต์ สูง ๙ เมตร จำนวน ๘ ต้น ตามแบบที่ อบต.กำหนด	-	๓๖๕,๐๐๐	-	-	-	มีไฟส่องสว่าง เพิ่มขึ้นหมู่บ้าน ละ ๑ แห่ง	ประชาชนมีแสงสว่าง ยามค่ำคืน การสัญจร ไปมาสะดวกปลอดภัย	กองช่าง
๒๙	โครงการก่อสร้างโคม ไฟฟ้าสาธารณะหมู่ที่ ๙ บ้านกรับ	เพื่อสร้างแสงสว่างใน หมู่บ้าน อำนวยความ สะดวกให้กับประชาชน	เสาไฟโคมแบบกิ่งเดี่ยว ขนาด ๒๕๐ วัตต์ สูง ๙ เมตร จำนวน ๑๐ ต้น ตามแบบที่ อบต. กำหนด	-	๔๕๕,๐๐๐	-	-	-	มีไฟส่องสว่าง เพิ่มขึ้นหมู่บ้าน ละ ๑ แห่ง	ประชาชนมีแสงสว่าง ยามค่ำคืน การสัญจร ไปมาสะดวกปลอดภัย	กองช่าง
๓๐	โครงการก่อสร้างโคม ไฟฟ้าสาธารณะ หมู่ที่ ๑๐ บ้านหนองปล้อง	เพื่อสร้างแสงสว่างใน หมู่บ้าน อำนวยความ สะดวกให้กับประชาชน	เสาไฟโคมแบบกิ่งเดี่ยว ขนาด ๒๕๐ วัตต์ สูง ๙ เมตร จำนวน ๑๐ ต้น ตามแบบที่ อบต.กำหนด	-	๔๕๐,๐๐๐	-	-	-	มีไฟส่องสว่าง เพิ่มขึ้นหมู่บ้าน ละ ๑ แห่ง	ประชาชนมีแสงสว่าง ยามค่ำคืน การสัญจร ไปมาสะดวกปลอดภัย	กองช่าง
๓๑	โครงการก่อสร้างโคม ไฟฟ้าสาธารณะ หมู่ที่ ๒๓ บ้านดอนพัฒนา	เพื่อสร้างแสงสว่างใน หมู่บ้าน อำนวยความ สะดวกให้กับประชาชน	เสาไฟโคมแบบกิ่งเดี่ยวขนาด ๒๕๐ วัตต์ สูง ๙ เมตร จำนวน ๑๐ ต้น ตามแบบที่ อบต.กำหนด	-	๔๕๕,๐๐๐	-	-	-	มีไฟส่องสว่าง เพิ่มขึ้นหมู่บ้าน ละ ๑ แห่ง	ประชาชนมีแสงสว่าง ยามค่ำคืน การสัญจร ไปมาสะดวกปลอดภัย	กองช่าง

๒ บัญชีโครงการพัฒนาท้องถิ่น

แบบ ผ.๐๒

รายละเอียดโครงการพัฒนา  
แผนพัฒนาท้องถิ่น (พ.ศ.๒๕๖๑ - ๒๕๖๕)  
องค์การบริหารส่วนตำบลดอนแสลบ

- ก. ยุทธศาสตร์ที่ ๕ ส่งเสริมการพัฒนาการค้า การลงทุน เขตเศรษฐกิจพิเศษ และการค้าชายแดน  
ข. ยุทธศาสตร์การพัฒนาของ อปท. ในเขตจังหวัดที่ ๒ ยุทธศาสตร์การพัฒนาด้านโครงสร้างพื้นฐาน  
๒ ยุทธศาสตร์การพัฒนาด้านโครงสร้างพื้นฐาน

๒.๒ แผนงานเคหะและชุมชน

ที่	โครงการ	วัตถุประสงค์	เป้าหมาย (ผลผลิตของโครงการ)	งบประมาณและที่ผ่านมา					ตัวชี้วัด (KPI)	ผลที่คาดว่าจะได้รับ	หน่วยงาน รับผิดชอบหลัก
				๒๕๖๑ บาท	๒๕๖๒ บาท	๒๕๖๓ บาท	๒๕๖๔ บาท	๒๕๖๕ บาท			
๓๒	โครงการปรับปรุงภูมิทัศน์ สำนักงาน อบต. หมู่ที่ ๑ บ้านดอนแสลบ	เพื่อปรับปรุงภูมิทัศน์ สำนักงาน อบต. ให้เป็น ที่บริการที่สะอาดและ สวยงาม	สำนักงาน อบต.	-	-	๒๐๐,๐๐๐	๒๐๐,๐๐๐	-	ร้อยละของ ประชาชนที่ใช้ ประโยชน์	สำนักงาน อบต. มี ความสะอาดและ สวยงาม	กองช่าง
๓๓	โครงการก่อสร้างไฟฟ้า สาธารณะแบบกิ่งเดี่ยว หมู่ที่ ๑ บ้านดอนแสลบ	เพื่อสร้างแสงสว่างใน หมู่บ้าน อำนวยความ สะดวกให้กับประชาชน	เสาไฟโครมแบบกิ่งเดี่ยว ขนาด ๒๕๐ วัตต์ จำนวน ๑๐ ต้น	-	-	๔๕๐,๐๐๐	-	-	มีไฟส่องสว่างเพิ่ม ขึ้นหมู่บ้านละ ๑ แห่ง	ประชาชนมีแสงสว่าง ยามค่ำคืน การสัญจร ไปมาสะดวกปลอดภัย	กองช่าง
๓๔	โครงการก่อสร้างไฟฟ้า สาธารณะแบบกิ่งเดี่ยว หมู่ ที่ ๔ บ้านวังนาค	เพื่อสร้างแสงสว่างใน หมู่บ้าน อำนวยความ สะดวกให้กับประชาชน	เสาไฟโครมแบบกิ่งเดี่ยว ขนาด ๒๕๐ วัตต์ จำนวน ๑๐ ต้น	-	-	๔๕๐,๐๐๐	-	-	มีไฟส่องสว่างเพิ่ม ขึ้นหมู่บ้านละ ๑ แห่ง	ประชาชนมีแสงสว่าง ยามค่ำคืน การสัญจร ไปมาสะดวกปลอดภัย	กองช่าง
๓๕	โครงการก่อสร้างโคมไฟฟ้า สาธารณะคันคลอง หมู่ที่ ๔ วังนาค เชื้อถึง หมู่ที่ ๗	เพื่อสร้างแสงสว่างใน หมู่บ้าน อำนวยความ สะดวกให้กับประชาชน	เสาไฟโครมแบบกิ่งเดี่ยว ขนาด ๒๕๐ วัตต์ จำนวน ๑๐ ต้น	-	-	๔๕๐,๐๐๐	-	-	มีไฟส่องสว่างเพิ่ม ขึ้นหมู่บ้านละ ๑ แห่ง	ประชาชนมีแสงสว่าง ยามค่ำคืน การสัญจร ไปมาสะดวกปลอดภัย	กองช่าง

รายละเอียดโครงการพัฒนา  
แผนพัฒนาท้องถิ่น (พ.ศ.๒๕๖๑ - ๒๕๖๕)  
องค์การบริหารส่วนตำบลดอนแสลบ

- ก. ยุทธศาสตร์ที่ ๕ ส่งเสริมการพัฒนาการค้า การลงทุน เขตเศรษฐกิจพิเศษ และการค้าชายแดน  
ข. ยุทธศาสตร์การพัฒนาของ อปท. ในเขตจังหวัดที่ ๒ ยุทธศาสตร์การพัฒนาด้านโครงสร้างพื้นฐาน  
๒ ยุทธศาสตร์การพัฒนาด้านโครงสร้างพื้นฐาน  
๒.๒ แผนงานเคหะและชุมชน

ที่	โครงการ	วัตถุประสงค์	เป้าหมาย (ผลผลิตของโครงการ)	งบประมาณและที่ผ่านมา					ตัวชี้วัด (KPI)	ผลที่คาดว่าจะได้รับ	หน่วยงาน ที่รับผิดชอบ หลัก
				๒๕๖๑ บาท	๒๕๖๒ บาท	๒๕๖๓ บาท	๒๕๖๔ บาท	๒๕๖๕ บาท			
๓๖	โครงการก่อสร้างโคมโไฟฟ้า สาธารณะภายในหมู่บ้าน หมู่ที่ ๕ บ้านเขารักษ์	เพื่อสร้างแสงสว่างใน หมู่บ้าน อำนวยความ สะดวกให้กับประชาชน	เสาไฟโครมแบบกิ่งเดี่ยว ขนาด ๒๕๐ วัตต์ จำนวน ๑๐ ต้น	-	-	๔๕๐,๐๐๐	-	-	มีไฟส่องสว่างเพิ่ม ขึ้นหมู่บ้าน ละ ๑ แห่ง	ประชาชนมีแสงสว่าง ยามค่ำคืน การสัญจร ไปมาสะดวกปลอดภัย	กองช่าง
๓๗	โครงการก่อสร้างโคมโไฟฟ้า สาธารณะ หมู่ที่ ๖ บ้านตลุงใต้	เพื่อสร้างแสงสว่างและ อำนวยความสะดวก ให้กับประชาชน	เสาไฟโครมแบบกิ่งเดี่ยว ขนาด ๒๕๐ วัตต์ จำนวน ๑๐ ต้น	-	-	๔๕๕,๐๐๐	-	-	ร้อยละของ ประชาชน ได้ใช้ประโยชน์	ประชาชนมีแสงสว่าง ยามค่ำคืน ในการออก กำลังกาย	กองช่าง
๓๘	โครงการก่อสร้างโคมโไฟฟ้า สาธารณะทางไปหนองข้าง เล่น หมู่ที่ ๗ บ้านหนองปลิง	เพื่อสร้างแสงสว่างใน หมู่บ้าน อำนวยความ สะดวกให้กับประชาชน	เสาไฟโครมแบบกิ่งเดี่ยว ขนาด ๒๕๐ วัตต์ จำนวน ๑๐ ต้น	-	-	๔๕๐,๐๐๐	-	-	มีไฟส่องสว่าง เพิ่มขึ้นหมู่บ้านละ ๑ แห่ง	ประชาชนมีแสงสว่าง ยามค่ำคืน การสัญจร ไปมาสะดวกปลอดภัย	กองช่าง
๓๙	โครงการติดตั้งหม้อแปลงไฟ แสงสว่าง หมู่ที่ ๘ บ้านหนองนางเล็ง	เพื่ออำนวยความสะดวก และความปลอดภัย ให้กับประชาชน	ติดตั้งหม้อแปลงไฟแสงสว่าง ขนาด ๓๐ KVA	-	-	-	๑๕๐,๐๐๐	-	ร้อยละของ ประชาชนได้ใช้ ประโยชน์	ประชาชนได้รับความ สะดวกและความ ปลอดภัย	กองช่าง

รายละเอียดโครงการพัฒนา  
แผนพัฒนาท้องถิ่น (พ.ศ.๒๕๖๑ - ๒๕๖๕)  
องค์การบริหารส่วนตำบลดอนแสลบ

- ก. ยุทธศาสตร์ที่ ๕ ส่งเสริมการพัฒนาการค้า การลงทุน เขตเศรษฐกิจพิเศษ และการค้าชายแดน  
ข. ยุทธศาสตร์การพัฒนาของ อปท. ในเขตจังหวัดที่ ๒ ยุทธศาสตร์การพัฒนาด้านโครงสร้างพื้นฐาน  
๒ ยุทธศาสตร์การพัฒนาด้านโครงสร้างพื้นฐาน

## ๒.๒ แผนงานเคหะและชุมชน

ที่	โครงการ	วัตถุประสงค์	เป้าหมาย (ผลผลิตของโครงการ)	งบประมาณและที่ผ่านมา					ตัวชี้วัด (KPI)	ผลที่คาดว่าจะได้รับ	หน่วยงาน ที่รับผิดชอบ หลัก
				๒๕๖๑ บาท	๒๕๖๒ บาท	๒๕๖๓ บาท	๒๕๖๔ บาท	๒๕๖๕ บาท			
๔๐	โครงการก่อสร้างโคมไฟฟ้า สาธารณะ หมู่ที่ ๘ บ้านหนองนางเล็ง	เพื่อสร้างแสงสว่างใน หมู่บ้าน อำนวยความ สะดวกให้กับ ประชาชน	เสาไฟโครมแบบกิ่งเดี่ยว ขนาด ๒๕๐ วัตต์ จำนวน ๑๐ ต้น	-	-	๔๕๕,๐๐๐	-	-	มีไฟส่องสว่างเพิ่ม ขึ้นหมู่บ้าน ละ ๑ แห่ง	ประชาชนมีแสงสว่าง ยามค่ำคืน การสัญจร ไปมาสะดวกปลอดภัย	กองช่าง
๔๑	โครงการก่อสร้างโคมไฟฟ้า สาธารณะ ตั้งแต่ บ้านรอง นายกสมชัย กิจแก้วไปถึง ร.ร. วัดหนองปลิง หมู่ที่ ๑๐ บ้านหนองปล้อง	เพื่อสร้างแสงสว่างใน หมู่บ้าน อำนวยความ สะดวกให้กับ ประชาชน	เสาไฟโครมแบบกิ่งเดี่ยว ขนาด ๒๕๐ วัตต์ จำนวน ๑๐ ต้น ตั้งแต่ บ้าน รองนายก สมชัย กิจแก้ว ถึง ร.ร. วัดหนองปลิง	-	-	๔๕๐,๐๐๐	-	-	มีไฟส่องสว่าง เพิ่มขึ้นหมู่บ้าน ละ ๑ แห่ง	ประชาชนมีแสงสว่าง ยามค่ำคืน การสัญจร ไปมาสะดวกปลอดภัย	กองช่าง
๔๒	โครงการก่อสร้างโคมไฟฟ้า สาธารณะ หน้าอนามัย หนองปลิง ไปถึง วัดหนอง ปลิงซอย ๗ หมู่ที่ ๑๐ บ้านหนองปล้อง	เพื่ออำนวยความสะดวก สะดวกและความ ปลอดภัยให้กับ ประชาชน	เสาไฟโครมแบบกิ่งเดี่ยวขนาด ๒๕๐ วัตต์ จำนวน ๑๐ ต้น หน้าอนามัยหนองปลิง ไปถึง วัดหนองปลิง ซอย ๗	-	-	๔๕๐,๐๐๐	-	-	มีไฟส่องสว่าง เพิ่มขึ้นหมู่บ้าน ละ ๑ แห่ง	ประชาชนมีแสงสว่าง ยามค่ำคืน การสัญจร ไปมาสะดวกปลอดภัย	กองช่าง



รายละเอียดโครงการพัฒนา  
แผนพัฒนาท้องถิ่น (พ.ศ.๒๕๖๑ - ๒๕๖๕)  
องค์การบริหารส่วนตำบลดอนแสลบ

- ก. ยุทธศาสตร์ที่ ๕ ส่งเสริมการพัฒนาการค้า การลงทุน เขตเศรษฐกิจพิเศษ และการค้าชายแดน  
ข. ยุทธศาสตร์การพัฒนาของ อปท. ในเขตจังหวัดที่ ๒ ยุทธศาสตร์การพัฒนาด้านโครงสร้างพื้นฐาน  
๒ ยุทธศาสตร์การพัฒนาด้านโครงสร้างพื้นฐาน  
๒.๒ แผนงานเคหะและชุมชน

ที่	โครงการ	วัตถุประสงค์	เป้าหมาย (ผลผลิตของโครงการ)	งบประมาณและที่ผ่านมา					ตัวชี้วัด (KPI)	ผลที่คาดว่าจะได้รับ	หน่วยงาน ที่รับผิดชอบ หลัก
				๒๕๖๑ บาท	๒๕๖๒ บาท	๒๕๖๓ บาท	๒๕๖๔ บาท	๒๕๖๕ บาท			
๔๓	โครงการก่อสร้างโคมไฟฟ้า สาธารณะ เส้นบ้านป่าบุญ หมู่ที่ ๑๒ บ้านเขาดินสอ	เพื่อสร้างแสงสว่างใน หมู่บ้าน อำนวยความ สะดวกให้กับประชาชน	เสาไฟโครมแบบกิ่งเดี่ยว ขนาด ๒๕๐ วัตต์ จำนวน ๑๐ ต้น เส้นบ้านป่าบุญ หมู่ที่ ๑๒ บ้านเขาดินสอ	-	-	๔๕๐,๐๐๐	-	-	มีไฟส่องสว่าง เพิ่มขึ้นหมู่บ้าน ละ ๑ แห่ง	มีประชาชนมีแสงสว่าง ยามค่ำคืน การสัญจร ไปมาสะดวกและ ปลอดภัย	กองช่าง
๔๔	โครงการก่อสร้างโคมไฟฟ้า สาธารณะ หมู่ที่ ๑๓ บ้านโป่งสวรรค์	เพื่อสร้างแสงสว่างใน หมู่บ้าน อำนวยความ สะดวกให้กับประชาชน	เสาไฟโครมแบบกิ่งเดี่ยว ขนาด ๒๕๐ วัตต์ สูง ๙ เมตร จำนวน ๕๗ ต้น ระยะทาง ประมาณ ๒,๐๐๐ เมตร ตาม แบบที่ อบต.กำหนด	-	-	-	-	๒,๕๖๕,๐๐๐	มีไฟส่องสว่าง เพิ่มขึ้นหมู่บ้าน ละ ๑ แห่ง	ประชาชนมีแสงสว่าง ยามค่ำคืน การสัญจร ไปมาสะดวกปลอดภัย	กองช่าง
๔๕	โครงการก่อสร้างโคมไฟฟ้า สาธารณะ หมู่ที่ ๑๔ บ้านเขาใหญ่	เพื่อสร้างแสงสว่างใน หมู่บ้าน อำนวยความ สะดวกให้กับประชาชน	เสาไฟโครมแบบกิ่งเดี่ยว ขนาด ๒๕๐ วัตต์ สูง ๙ เมตร จำนวน ๑๐ ต้น ตาม แบบที่ อบต.กำหนด	-	-	๔๕๐,๐๐๐	-	-	มีไฟส่องสว่าง เพิ่มขึ้นหมู่บ้าน ละ ๑ แห่ง	ประชาชนมีแสงสว่าง ยามค่ำคืน การสัญจร ไปมาสะดวกปลอดภัย	กองช่าง

รายละเอียดโครงการพัฒนา  
แผนพัฒนาท้องถิ่น (พ.ศ.๒๕๖๑ - ๒๕๖๕)  
องค์การบริหารส่วนตำบลดอนแสลบ

- ก. ยุทธศาสตร์ที่ ๕ ส่งเสริมการพัฒนาการค้า การลงทุน เขตเศรษฐกิจพิเศษ และการค้าชายแดน  
ข. ยุทธศาสตร์การพัฒนาของ อปท. ในเขตจังหวัดที่ ๒ ยุทธศาสตร์การพัฒนาด้านโครงสร้างพื้นฐาน  
๒ ยุทธศาสตร์การพัฒนาด้านโครงสร้างพื้นฐาน  
๒.๒ แผนงานเคหะและชุมชน

ที่	โครงการ	วัตถุประสงค์	เป้าหมาย (ผลผลิตของโครงการ)	งบประมาณและที่ผ่านมา					ตัวชี้วัด (KPI)	ผลที่คาดว่าจะได้รับ	หน่วยงาน ที่รับผิดชอบ หลัก
				๒๕๖๑ บาท	๒๕๖๒ บาท	๒๕๖๓ บาท	๒๕๖๔ บาท	๒๕๖๕ บาท			
๔๖	โครงการก่อสร้างโคมไฟฟ้า สาธารณะ หมู่ที่ ๑๖ บ้าน วังข้าวใหม่	เพื่อสร้างแสงสว่างใน หมู่บ้าน อำนวยความ สะดวกให้กับประชาชน	เสาไฟโคมแบบกิ่งเดี่ยว ขนาด ๒๕๐ วัตต์ สูง ๙ ม. จำนวน ๒๐ ต้น บริเวณสาม แยกเพิ่มอีก ๒ จุด หมู่ที่ ๑๖ บ้านวังข้าวใหม่	-	-	-	๙๐๐,๐๐๐	-	มีไฟส่องสว่างเพิ่ม ขึ้น หมู่บ้าน ละ ๑ แห่ง	ประชาชนมีแสงสว่าง ยามค่ำคืน การสัญจร ไปมาสะดวกปลอดภัย	กองช่าง
๔๗	โครงการก่อสร้างโคมไฟฟ้า สาธารณะ หมู่ที่ ๑๗ บ้าน วังแสนสุข	เพื่อสร้างแสงสว่างใน หมู่บ้าน อำนวยความ สะดวกให้กับประชาชน	เสาไฟโคมแบบกิ่งเดี่ยว ขนาด ๒๕๐ วัตต์ สูง ๙ เมตร จำนวน ๑๐ ต้น หมู่ที่ ๑๗ บ้านวังแสนสุข	-	-	๔๕๐,๐๐๐	-	-	มีไฟส่องสว่างเพิ่ม ขึ้นหมู่บ้านละ ๑ แห่ง	ประชาชนมีแสงสว่าง ยามค่ำคืน การสัญจร ไปมาสะดวกปลอดภัย	กองช่าง
๔๘	โครงการก่อสร้างโคมไฟฟ้า สาธารณะ หมู่ที่ ๑๘ บ้านทุ่งเจริญ	เพื่อสร้างแสงสว่างใน หมู่บ้าน อำนวยความ สะดวกให้กับประชาชน	เสาไฟโคมแบบกิ่งเดี่ยว ขนาด ๒๕๐ วัตต์ สูง ๙ ม. จำนวน ๑๐ ต้น หมู่ที่ ๑๘ บ้านทุ่งเจริญ ตาม	-	-	๔๕๐,๐๐๐	-	-	มีไฟส่องสว่างเพิ่ม ขึ้นหมู่บ้านละ ๑ แห่ง	ประชาชนมีแสงสว่าง ยามค่ำคืน การสัญจร ไปมาสะดวกปลอดภัย	กองช่าง

รายละเอียดโครงการพัฒนา  
แผนพัฒนาท้องถิ่น (พ.ศ.๒๕๖๑ - ๒๕๖๕)  
องค์การบริหารส่วนตำบลดอนแสลบ

- ก. ยุทธศาสตร์ที่ ๕ ส่งเสริมการพัฒนาการค้า การลงทุน เขตเศรษฐกิจพิเศษ และการค้าชายแดน  
ข. ยุทธศาสตร์การพัฒนาของ อปท. ในเขตจังหวัดที่ ๒ ยุทธศาสตร์การพัฒนาด้านโครงสร้างพื้นฐาน  
๒ ยุทธศาสตร์การพัฒนาด้านโครงสร้างพื้นฐาน  
๒.๒ แผนงานเคหะและชุมชน

ที่	โครงการ	วัตถุประสงค์	เป้าหมาย (ผลผลิตของโครงการ)	งบประมาณและที่ผ่านมา					ตัวชี้วัด (KPI)	ผลที่คาดว่าจะได้รับ	หน่วยงาน ที่รับผิดชอบ หลัก
				๒๕๖๑ บาท	๒๕๖๒ บาท	๒๕๖๓ บาท	๒๕๖๔ บาท	๒๕๖๕ บาท			
๔๙	โครงการก่อสร้างไฟฟ้า สาธารณะแบบกิ่งเดี่ยว หมู่ที่ ๑๙ บ้านดอนทิวทรัพย์	เพื่อสร้างแสงสว่างใน หมู่บ้าน อำนวยความ สะดวกให้กับประชาชน	เสาไฟโคมแบบกิ่งเดี่ยวขนาด ๒๕๐ วัตต์ จำนวน ๘ ต้น หมู่ที่ ๑๙ บ้านดอนทิวทรัพย์	-	-	๔๕๕,๐๐๐	-	-	มีไฟส่องสว่างเพิ่ม ขึ้น หมู่บ้าน ละ ๑ แห่ง	ประชาชนมีแสงสว่าง ยามค่ำคืน การสัญจร ไปมาสะดวกปลอดภัย	กองช่าง
๕๐	โครงการก่อสร้างไฟฟ้า สาธารณะแบบกิ่งเดี่ยว หมู่ที่ ๒๐ บ้านดอนมะรุ่ม	เพื่อสร้างแสงสว่างใน หมู่บ้าน อำนวยความ สะดวกให้กับประชาชน	เสาไฟโคมแบบกิ่งเดี่ยว ขนาด ๒๕๐ วัตต์ ม.จำนวน ๕ ต้น หมู่ที่ ๒๐ บ้านดอนมะรุ่ม	-	-	๔๕๕,๐๐๐	-	-	มีไฟส่องสว่างเพิ่ม ขึ้น หมู่บ้าน ละ ๑ แห่ง	ประชาชนมีแสงสว่าง ยามค่ำคืน การสัญจร ไปมาสะดวกปลอดภัย	กองช่าง
๕๑	โครงการก่อสร้างโคมไฟฟ้า สาธารณะ หมู่ที่ ๒๑ บ้าน กาญจนานิเชก	เพื่อสร้างแสงสว่างใน หมู่บ้าน อำนวยความ สะดวกให้กับประชาชน	เสาไฟโคมแบบกิ่งเดี่ยวขนาด ๒๕๐ วัตต์ จำนวน ๑๐ ต้น หมู่ที่ ๒๑ บ้านกาญจนานิเชก	-	-	๔๕๕,๐๐๐	-	-	มีไฟส่องสว่างเพิ่ม ขึ้น หมู่บ้าน ละ ๑ แห่ง	ประชาชนมีแสงสว่าง ยามค่ำคืน การสัญจร ไปมาสะดวกปลอดภัย	กองช่าง

รายละเอียดโครงการพัฒนา  
แผนพัฒนาท้องถิ่น (พ.ศ.๒๕๖๑ - ๒๕๖๕)  
องค์การบริหารส่วนตำบลดอนแสลบ

- ก. ยุทธศาสตร์ที่ ๕ ส่งเสริมการพัฒนาการค้า การลงทุน เขตเศรษฐกิจพิเศษ และการค้าชายแดน  
ข. ยุทธศาสตร์การพัฒนาของ อปท. ในเขตจังหวัดที่ ๒ ยุทธศาสตร์การพัฒนาด้านโครงสร้างพื้นฐาน  
๒ ยุทธศาสตร์การพัฒนาด้านโครงสร้างพื้นฐาน  
๒.๒ แผนงานเคหะและชุมชน

ที่	โครงการ	วัตถุประสงค์	เป้าหมาย (ผลผลิตของโครงการ)	งบประมาณและที่ผ่านมา					ตัวชี้วัด (KPI)	ผลที่คาดว่าจะได้รับ	หน่วยงาน ที่รับผิดชอบ หลัก
				๒๕๖๑ บาท	๒๕๖๒ บาท	๒๕๖๓ บาท	๒๕๖๔ บาท	๒๕๖๕ บาท			
๕๒	โครงการก่อสร้างโคมไฟฟ้า สาธารณะ หมู่ที่ ๒๒ บ้านสันติสุข	เพื่อสร้างแสงสว่างใน หมู่บ้าน อำนวยความ สะดวกให้กับประชาชน	เสาไฟโคมแบบกิ่งเดี่ยว ขนาด ๒๕๐ วัตต์ สูง ๙ ม. จำนวน ๑๐ ต้น	-	-	๔๕๐,๐๐๐	-	-	มีไฟส่องสว่างเพิ่มขึ้น หมู่บ้านละ ๑ แห่ง	ประชาชนมีแสงสว่าง ยามค่ำคืน การสัญจร ไปมาสะดวกปลอดภัย	กองช่าง
๕๓	ขยายเขตระบบไฟฟ้าแรงต่ำ บ้านดอนพัฒนา หมู่ ๒๓ ตำบลดอนแสลบ อำเภอ ห้วยกระเจา จังหวัด กาญจนบุรี	เพื่อจ่ายเป็นเงินอุดหนุน การไฟฟ้าส่วนภูมิภาค สาขาอำเภอพนมทวน ค่าขยายเขตไฟฟ้าแรงต่ำ	ขยายเขตไฟฟ้าแรงต่ำให้กับ ลานตากผลผลิตบ้านดอน พัฒนา หมู่ ๒๓ ตำบลดอน แสลบ	-	-	-	๒๐๐,๐๐๐	-	ประชาชนที่ร้องขอมี ไฟฟ้าใช้ ตาก ผลผลิต ร้อยละ ๑๐๐	ประชาชนมีไฟฟ้าใช้ ตากผลผลิต	กองช่าง
๕๔	โครงการก่อสร้างไฟฟ้า สาธารณะแบบกิ่งเดี่ยว หมู่ ที่ ๒๓ บ้านดอนพัฒนา	เพื่อสร้างแสงสว่างใน หมู่บ้าน อำนวยความ สะดวกให้กับประชาชน	เสาไฟโคมแบบกิ่งเดี่ยว ขนาด ๒๕๐ วัตต์ จำนวน ๘ ต้น	-	-	๔๕๐,๐๐๐	-	-	มีไฟส่องสว่างเพิ่มขึ้น หมู่บ้านละ ๑ แห่ง	ประชาชนมีแสงสว่าง ยามค่ำคืน การสัญจร ไปมาสะดวกปลอดภัย	กองช่าง
๕๕	โครงการก่อสร้างโคมไฟฟ้า สาธารณะ หมู่ที่ ๒๔ บ้านทุ่งรวงทอง	เพื่อสร้างแสงสว่างใน หมู่บ้าน อำนวยความ สะดวกให้กับประชาชน	เสาไฟโคมแบบกิ่งเดี่ยว ขนาด ๒๕๐ วัตต์ สูง ๙ เมตร จำนวน ๑๐ ต้น	-	-	๔๕๐,๐๐๐	-	-	มีไฟส่องสว่างเพิ่มขึ้น หมู่บ้านละ ๑ แห่ง	ประชาชนมีแสงสว่าง ยามค่ำคืน การสัญจร ไปมาสะดวกปลอดภัย	กองช่าง

## ๒ บัญชีโครงการพัฒนาท้องถิ่น

รายละเอียดโครงการพัฒนา  
แผนพัฒนาท้องถิ่น (พ.ศ.๒๕๖๑ - ๒๕๖๕)

## องค์การบริหารส่วนตำบลดอนแสลบ

ก. ยุทธศาสตร์ที่ ๕ ส่งเสริมการพัฒนาการค้า การลงทุน เขตเศรษฐกิจพิเศษ และการค้าชายแดน

ข. ยุทธศาสตร์การพัฒนาของ อปท. ในเขตจังหวัดที่ ๒ ยุทธศาสตร์การพัฒนาด้านโครงสร้างพื้นฐาน

๒ ยุทธศาสตร์การพัฒนาด้านโครงสร้างพื้นฐาน

## ๒.๒ แผนงานเคหะและชุมชน

ที่	โครงการ	วัตถุประสงค์	เป้าหมาย (ผลผลิตของโครงการ)	งบประมาณและที่ผ่านมา					ตัวชี้วัด (KPI)	ผลที่คาดว่าจะได้รับ	หน่วยงาน ที่รับผิดชอบ หลัก
				๒๕๖๑ บาท	๒๕๖๒ บาท	๒๕๖๓ บาท	๒๕๖๔ บาท	๒๕๖๕ บาท			
๕๖	โครงการจัดทำระบบเสียงตามสายในหมู่บ้าน หมู่ที่ ๑๙ บ้านดอนทิวทรัพย์	เพื่อให้ประชาชนได้รับทราบข้อมูลข่าวสารต่างอย่างทั่วถึง	จัดทำระบบเสียงตามสายในหมู่บ้าน	-	-	-	๑๒๐,๐๐๐	-	๑. ร้อยละของประชาชนที่ได้รับประโยชน์ ๒. ร้อยละของประชาชนพึงพอใจ	๑. ทำให้ประชาชนได้รับทราบข้อมูลข่าวสารอย่างทั่วถึง	กองช่าง
๕๗	โครงการก่อสร้างโคมไฟฟ้าสาธารณะ หมู่ที่ ๙ บ้านกรับ	เพื่อสร้างแสงสว่างในหมู่บ้าน อำนวยความสะดวกให้กับประชาชน	เสาไฟโคมแบบกิ่งเดี่ยว ขนาด ๒๕๐ วัตต์ จำนวน ๕ ต้น	-	-	๔๕๕,๐๐๐	-	-	มีไฟส่องสว่างเพิ่มขึ้น หมู่บ้านละ ๑ แห่ง	ประชาชนมีแสงสว่าง ยามค่ำคืน การสัญจรไปมาสะดวกปลอดภัย	กองช่าง
๕๘	โครงการก่อสร้างโคมไฟฟ้าสาธารณะ หมู่ที่ ๑๑ บ้านใหม่	เพื่อสร้างแสงสว่างในหมู่บ้าน อำนวยความสะดวกให้กับประชาชน	เสาไฟโคมแบบกิ่งเดี่ยว ขนาด ๒๕๐ วัตต์ จำนวน ๑๐ ต้น	-	-	๔๕๕,๐๐๐	-	-	มีไฟส่องสว่างเพิ่มขึ้น หมู่บ้านละ ๑ แห่ง	ประชาชนมีแสงสว่าง ยามค่ำคืน การสัญจรไปมาสะดวกปลอดภัย	กองช่าง
๕๙	ค่าวัสดุยานพาหนะและขนส่ง	เพื่อจ่ายค่าวัสดุยานพาหนะและขนส่ง	จัดซื้อวัสดุยานพาหนะและขนส่ง	-	๕๐,๐๐๐	๕๐,๐๐๐	๕๐,๐๐๐	๕๐,๐๐๐	จัดซื้อวัสดุยานพาหนะและขนส่งให้ถูกต้องตามระเบียบพัสดุฯ	มีวัสดุยานพาหนะและขนส่งใช้อย่างเพียงพอ	กองช่าง

## ๒ บัญชีโครงการพัฒนาท้องถิ่น

รายละเอียดโครงการพัฒนา  
แผนพัฒนาท้องถิ่น (พ.ศ.๒๕๖๑ - ๒๕๖๕)  
องค์การบริหารส่วนตำบลคอนแสลม

ก. ยุทธศาสตร์ที่ ๑ เสริมสร้างสังคมเป็นสุข และสังคมแห่งการเรียนรู้ ปลอดภัย และมีสุขภาวะที่ดี

ข. ยุทธศาสตร์การพัฒนาของ อปท. ในเขตจังหวัดที่ ๓ ยุทธศาสตร์การพัฒนาด้านสังคม

๓. ยุทธศาสตร์การพัฒนาด้านสังคม

## ๓.๑ แผนงานบริหารงานทั่วไป

ที่	โครงการ	วัตถุประสงค์	เป้าหมาย (ผลผลิตของโครงการ)	งบประมาณและที่ผ่านมา					ตัวชี้วัด (KPI)	ผลที่คาดว่าจะได้รับ	หน่วยงาน ที่รับผิดชอบ หลัก
				๒๕๖๑ บาท	๒๕๖๒ บาท	๒๕๖๓ บาท	๒๕๖๔ บาท	๒๕๖๕ บาท			
๑	โครงการจัดตั้งศูนย์ช่วยเหลือประชาชนองค์การบริหารส่วนตำบลคอนแสลม	เพื่อให้ประชาชนที่ประสบสาธารณภัย และปัญหาคุณภาพชีวิตปัญหาโรคระบาดหรือโรคติดต่อได้รับการช่วยเหลือและมีคุณภาพชีวิตที่ดีขึ้น	ค่าใช้จ่ายในการดำเนินงานของศูนย์ช่วยเหลือประชาชน	-	๖๐,๐๐๐	๖๐,๐๐๐	-	-	มีการบริหารจัดการภายในศูนย์ช่วยเหลือประชาชน	ประชาชนได้รับการช่วยเหลือและมีคุณภาพชีวิตที่ดีขึ้น	สำนักปลัด
๒	บูรณาการ การช่วยเหลือประชาชน อุดหนุนสถานที่กลางศูนย์ปฏิบัติการร่วมในการช่วยเหลือประชาชนของ อปท.ในเขตอำเภอห้วยกระเจา	เพื่อให้ประชาชนที่ประสบสาธารณภัย และปัญหาคุณภาพชีวิต ปัญหาโรคระบาดหรือโรคติดต่อได้รับการช่วยเหลือและมีคุณภาพชีวิตที่ดีขึ้น	สถานที่กลาง ศูนย์ ฯ ๑ แห่ง	๖๐,๐๐๐	๖๐,๐๐๐	๖๐,๐๐๐	๖๐,๐๐๐	๖๐,๐๐๐	สถานที่กลาง ศูนย์ ฯ ๑ แห่ง	ประชาชนได้รับการช่วยเหลือและมีคุณภาพชีวิตที่ดีขึ้น	สำนักปลัด
๓	โครงการจัดหาเครื่องอุปโภค - บริโภคให้แก่ผู้ประสบภัย	เพื่อให้ประชาชนในตำบลได้รับการบรรเทาความเดือดร้อนในเบื้องต้น	จัดหาเครื่องอุปโภคและบริโภค	๑๐๐,๐๐๐	๑๐๐,๐๐๐	๑๐๐,๐๐๐	๑๐๐,๐๐๐	๑๐๐,๐๐๐	ประชาชนมีความเป็นอยู่ที่ดีขึ้นร้อยละ ๘๐	ประชาชนในตำบลได้รับการช่วยเหลืออย่างทั่วถึง	สำนักปลัด

## ๒ บัญชีโครงการพัฒนาท้องถิ่น

รายละเอียดโครงการพัฒนา  
แผนพัฒนาท้องถิ่น (พ.ศ.๒๕๖๑ - ๒๕๖๕)  
องค์การบริหารส่วนตำบลคอนแสลบ

ก. ยุทธศาสตร์ที่ ๒ เสริมสร้างเมืองน่าอยู่ เป็นมิตรต่อสิ่งแวดล้อม

ข. ยุทธศาสตร์การพัฒนาของ อปท. ในเขตจังหวัดที่ ๓ ยุทธศาสตร์การพัฒนาด้านสังคม

๓. ยุทธศาสตร์การพัฒนาด้านสังคม

## ๓.๒ แผนงานรักษาความสงบภายใน

ที่	โครงการ	วัตถุประสงค์	เป้าหมาย (ผลผลิตของโครงการ)	งบประมาณและที่ผ่านมา					ตัวชี้วัด (KPI)	ผลที่คาดว่าจะได้รับ	หน่วยงาน ที่รับผิดชอบ หลัก
				๒๕๖๑ บาท	๒๕๖๒ บาท	๒๕๖๓ บาท	๒๕๖๔ บาท	๒๕๖๕ บาท			
๑	โครงการฝึกอบรมทบทวนอาสาสมัครป้องกันภัยฝ่ายพลเรือน	เพื่อให้การปฏิบัติงานของอปพร.มีประสิทธิภาพมากยิ่งขึ้น	๒๔ หมู่บ้าน	๑๐๐,๐๐๐	๑๐๐,๐๐๐	-	๑๐๐,๐๐๐	๑๐๐,๐๐๐	สมาชิก อปพร.มีความรู้ในการปฏิบัติงานเพิ่มขึ้นร้อยละ ๘๐	อปพร.มีความรู้และประสิทธิภาพในการปฏิบัติงาน	สำนักปลัด
๒	โครงการอบรมวินัยจราจรเด็กนักเรียน	เพื่อให้นักเรียนได้รู้กฎจราจรและการใช้รถใช้ถนนให้ปลอดภัย	นักเรียนในตำบลคอนแสลบ	๒๐,๐๐๐	๒๐,๐๐๐	-	๒๐,๐๐๐	๒๐,๐๐๐	นักเรียนมีความรู้ความเข้าใจในกฎจราจรมากขึ้นร้อยละ ๘๐	นักเรียนได้รับความปลอดภัยบนท้องถนน	สำนักปลัด
๓	โครงการป้องกัน และแก้ไขปัญหายาเสพติด	เพื่อรวมพลังชุมชนในการต่อสู้เอาชนะยาเสพติด	๒๔ หมู่บ้าน	๕๐,๐๐๐	๕๐,๐๐๐	๕๐,๐๐๐	๕๐,๐๐๐	๕๐,๐๐๐	ลดการเกิดคดียาเสพติดในพื้นที่ร้อยละ ๖๐	ประชาชนในตำบลห่างไกลจากยาเสพติด	สำนักปลัด
๔	โครงการสนับสนุนหน่วยกู้ภัยและมูลนิธิกู้ภัย	เพื่อความปลอดภัยในชีวิตและทรัพย์สิน	สนับสนุนงบประมาณตามความเหมาะสม	๓๐,๐๐๐	๓๐,๐๐๐	-	-	-	ประชาชนมีความปลอดภัยในชีวิตและทรัพย์สินมากกว่าร้อยละ ๖๐	ประชาชนได้รับความปลอดภัยในชีวิตและทรัพย์สิน	สำนักปลัด

รายละเอียดโครงการพัฒนา  
แผนพัฒนาท้องถิ่น (พ.ศ.๒๕๖๑ - ๒๕๖๕)  
องค์การบริหารส่วนตำบลดอนแสลบ

- ก. ยุทธศาสตร์ที่ ๒ เสริมสร้างเมืองน่าอยู่ เป็นมิตรต่อสิ่งแวดล้อม
- ข. ยุทธศาสตร์การพัฒนาของ อปท. ในเขตจังหวัดที่ ๓ ยุทธศาสตร์การพัฒนาด้านสังคม
- ๓. ยุทธศาสตร์การพัฒนาด้านสังคม
  - ๓.๒ แผนงานรักษาความสงบภายใน

ที่	โครงการ	วัตถุประสงค์	เป้าหมาย (ผลผลิตของโครงการ)	งบประมาณและที่ผ่านมา					ตัวชี้วัด (KPI)	ผลที่คาดว่าจะได้รับ	หน่วยงาน ที่รับผิดชอบ หลัก
				๒๕๖๑ บาท	๒๕๖๒ บาท	๒๕๖๓ บาท	๒๕๖๔ บาท	๒๕๖๕ บาท			
๕	โครงการบูรณาการอบรมชุดปฏิบัติการจิตอาสาภัยพิบัติประจำองค์กรปกครองส่วนท้องถิ่น	เพื่อจ่ายเป็นค่าฝึกอบรมให้ความรู้กับจิตอาสาภัยพิบัติ	เป็นค่าจัดอบรมได้แก่ค่าวิทยากร อาหารว่างเครื่องดื่ม วัสดุอุปกรณ์ต่างๆ ฯลฯ	-	-	๔๐,๐๐๐	๔๐,๐๐๐	๔๐,๐๐๐	มีการดำเนินการตามโครงการและมีผู้เข้าร่วมตามเป้าหมายไม่น้อยกว่าร้อยละ ๗๐	จิตอาสาภัยพิบัติได้รับทราบแนวทางการปฏิบัติที่ถูกต้องเมื่อมีภัยพิบัติ	สำนักปลัด
๖	ค่าจ้างเหมาในการติดตั้งมู่ลี่กันแดดห้องวิทยุสื่อสารและศูนย์ อปพร.	เพื่อติดตั้งมู่ลี่บังแดดห้องวิทยุสื่อสารศูนย์ อปพร.	จ่ายเป็นค่าจ้างเหมาในการติดตั้งมู่ลี่	๑๕,๐๐๐	-	-	-	-	ติดตั้งมู่ลี่บังแดดห้องวิทยุสื่อสารศูนย์ อปพร.อย่างเรียบร้อย	ป้องกันแสงแดดทำให้อาคารเย็นขึ้น	สำนักปลัด
๗	โครงการบริการประชาชนและเผ่าระวังเหตุสาธารณภัย	เพื่อเป็นค่าตัดแต่งต้นไม้กิ่งไม้ เผ่าระวังและช่วยเหลือเหตุภัยพิบัติ	เพื่อเป็นค่าตัดแต่งต้นไม้ กิ่งไม้ และช่วยเหลือเหตุภัยพิบัติสาธารณภัยต่างๆ	๒๐,๐๐๐	๒๐,๐๐๐	๒๐,๐๐๐	๒๐,๐๐๐	๒๐,๐๐๐	มีการดำเนินการเพื่อเผ่าระวังเหตุภัยพิบัติต่างๆ	ประชาชนได้รับความปลอดภัยในชีวิตและทรัพย์สิน	สำนักปลัด
๘	โครงการป้องกันและแก้ไขปัญหาน้ำแล้ง	เพื่อเป็นค่าใช้จ่ายในโครงการป้องกันและแก้ไขปัญหาน้ำแล้ง	ค่าสำรวจซ่อมแซมภาชนะกักเก็บน้ำ และการสร้างฝายต้นน้ำปลุกป่าบริเวณต้นน้ำ	๕๐,๐๐๐	๕๐,๐๐๐	๕๐,๐๐๐	๕๐,๐๐๐	๕๐,๐๐๐	มีการดำเนินการตามโครงการ	ภาชนะกักเก็บน้ำอยู่ในสภาพพร้อมใช้งานและมีการเพิ่มแหล่งต้นน้ำในพื้นที่	สำนักปลัด



## ๒ บัญชีโครงการพัฒนาท้องถิ่น

รายละเอียดโครงการพัฒนา  
แผนพัฒนาท้องถิ่น (พ.ศ.๒๕๖๑ - ๒๕๖๕)  
องค์การบริหารส่วนตำบลดอนแสลบ

ก. ยุทธศาสตร์ที่ ๒ เสริมสร้างเมืองน่าอยู่ เป็นมิตรต่อสิ่งแวดล้อม

ข. ยุทธศาสตร์การพัฒนาของ อปท. ในเขตจังหวัดที่ ๓ ยุทธศาสตร์การพัฒนาด้านสังคม

๓. ยุทธศาสตร์การพัฒนาด้านสังคม

## ๓.๒ แผนงานรักษาความสงบภายใน

ที่	โครงการ	วัตถุประสงค์	เป้าหมาย (ผลผลิตของโครงการ)	งบประมาณและที่ผ่านมา					ตัวชี้วัด (KPI)	ผลที่คาดว่าจะได้รับ	หน่วยงาน ที่รับผิดชอบ หลัก
				๒๕๖๑ บาท	๒๕๖๒ บาท	๒๕๖๓ บาท	๒๕๖๔ บาท	๒๕๖๕ บาท			
๙	โครงการฝึกอบรมอาสาสมัครไฟฟ้า	เพื่อจ่ายเป็นค่าฝึกอบรมให้ความรู้กับประชาชนและอาสาสมัครป้องกันไฟฟ้า	เป็นค่าจัดอบรมได้แก่ค่าวิทยากร อาหารว่างเครื่องดื่ม วัสดุอุปกรณ์ต่างๆ	๒๐,๐๐๐	๒๐,๐๐๐	-	๒๐,๐๐๐	๒๐,๐๐๐	มีการดำเนินการตามโครงการและประชาชนเข้าร่วมตามเป้าหมายไม่น้อยกว่าร้อยละ ๖๐	ประชาชนได้รับทราบแนวทางการปฏิบัติที่ถูกต้องเมื่อมีไฟฟ้า	สำนักปลัด
๑๐	โครงการฝึกอบรมจัดตั้งใหม่อาสาสมัครป้องกันภัยฝ่ายพลเรือน	เพื่อฝึกอบรมจัดตั้งใหม่สมาชิก อปพร. ให้มีความรู้ในการปฏิบัติงาน	จัดกิจกรรมอบรมจัดตั้งใหม่	-	๒๐๐,๐๐๐	-	๒๐๐,๐๐๐	๒๐๐,๐๐๐	อปพร.เข้ารับการฝึกอบรมไม่น้อยกว่าร้อยละ ๙๐ ของเป้าหมาย	อปพร.มีความพร้อมในการปฏิบัติงานตลอดเวลา	สำนักปลัด
๑๑	โครงการป้องกันและลดอุบัติเหตุทางถนนในช่วงเทศกาลสำคัญ	เพื่อป้องกันอุบัติเหตุที่อาจเกิดขึ้น	จัดตั้งจุดตรวจเพื่อป้องกันเหตุ	-	๑๐๐,๐๐๐	๑๐๐,๐๐๐	๑๐๐,๐๐๐	๑๐๐,๐๐๐	ไม่มีการเกิดอุบัติเหตุในพื้นที่	ประชาชนมีความปลอดภัยในชีวิตและทรัพย์สิน	สำนักปลัด
๑๒	โครงการรณรงค์ประชาสัมพันธ์การควบคุมไฟฟ้า	เพื่อสร้างจิตสำนึกในการป้องกันไฟฟ้าให้กับประชาชน	รณรงค์ประชาสัมพันธ์ให้กับประชาชน	-	๒๐,๐๐๐	๒๐,๐๐๐	๒๐,๐๐๐	๒๐,๐๐๐	ประชาชนเข้าร่วมโครงการไม่น้อยกว่าร้อยละ ๘๐ ของเป้าหมาย	ประชาชนให้ความสำคัญและร่วมมือกันในการป้องกันไฟฟ้ามามากขึ้น	สำนักปลัด

## ๒ บัญชีโครงการพัฒนาท้องถิ่น

รายละเอียดโครงการพัฒนา  
แผนพัฒนาท้องถิ่น (พ.ศ.๒๕๖๑ - ๒๕๖๕)  
องค์การบริหารส่วนตำบลดอนแสลบ

ก. ยุทธศาสตร์ที่ ๒ เสริมสร้างเมืองน่าอยู่ เป็นมิตรต่อสิ่งแวดล้อม

ข. ยุทธศาสตร์การพัฒนาของ อปท. ในเขตจังหวัดที่ ๓ ยุทธศาสตร์การพัฒนาด้านสังคม

๓. ยุทธศาสตร์การพัฒนาด้านสังคม

## ๓.๒ แผนงานรักษาความสงบภายใน

ที่	โครงการ	วัตถุประสงค์	เป้าหมาย (ผลผลิตของโครงการ)	งบประมาณและที่ผ่านมา					ตัวชี้วัด (KPI)	ผลที่คาดว่าจะได้รับ	หน่วยงาน ที่รับผิดชอบ หลัก
				๒๕๖๑ บาท	๒๕๖๒ บาท	๒๕๖๓ บาท	๒๕๖๔ บาท	๒๕๖๕ บาท			
๑๓	โครงการจัดซ่อมแผนป้องกัน อัคคีภัย	เพื่อให้หน่วยงานมีความ พร้อมเมื่อเกิดอัคคีภัย	ซ่อมแผนป้องกันอัคคีภัย ในสำนักงาน	-	๓๐,๐๐๐	๓๐,๐๐๐	๓๐,๐๐๐	๓๐,๐๐๐	เจ้าหน้าที่และ อปพร. ซ่อมแผนร่วมกัน	เมื่อเกิดเหตุอัคคีภัย สามารถลดความ สูญเสียได้	สำนักปลัด
๑๔	โครงการวันงดสูบบุหรี่โลก	เพื่อให้ประชาชนรู้จักโทษ ของการสูบบุหรี่	ประชาชน ใน ตำบลดอน แสลบ	-	-	-	๒๐,๐๐๐	๒๐,๐๐๐	ประชาชนเข้าร่วม โครงการไม่น้อยกว่า ร้อยละ ๘๐ ของ เป้าหมาย	เพื่อให้ประชาชนรู้จัก โทษของการสูบบุหรี่	สำนักปลัด
๑๕	โครงการประชาสัมพันธ์ด้าน การป้องกันสาธารณภัยให้ ประชาชน	เพื่อประชาสัมพันธ์ด้าน การป้องกันสาธารณภัยใน พื้นที่	ประชาสัมพันธ์ด้านการ ป้องกันฯ อัคคีภัย, วัตภัย, อุทกภัย, ภัยทางถนน	-	๒๐,๐๐๐	๒๐,๐๐๐	๒๐,๐๐๐	๒๐,๐๐๐	ประชาชนได้รับทราบ ข่าวสารอย่างทั่วถึง	เกิดประสิทธิภาพและ ประสิทธิผลในการ ปฏิบัติงาน	สำนักปลัด

รายละเอียดโครงการพัฒนา  
แผนพัฒนาท้องถิ่น (พ.ศ.๒๕๖๑ - ๒๕๖๕)  
องค์การบริหารส่วนตำบลคอนแสลบ

ก. ยุทธศาสตร์ที่ ๑ เสริมสร้างสังคมเป็นสุข สังคมแห่งการเรียนรู้ ปลอดภัย และมีสุขภาวะที่ดี

ข. ยุทธศาสตร์การพัฒนาของ อปท. ในเขตจังหวัดที่ ๓ ยุทธศาสตร์การพัฒนาด้านสังคม

๓. ยุทธศาสตร์การพัฒนาด้านสังคม

๓.๓ แผนงานสาธารณสุข

ที่	โครงการ	วัตถุประสงค์	เป้าหมาย (ผลผลิตของโครงการ)	งบประมาณและที่ผ่านมา					ตัวชี้วัด (KPI)	ผลที่คาดว่าจะได้รับ	หน่วยงาน ที่รับผิดชอบ หลัก
				๒๕๖๑ บาท	๒๕๖๒ บาท	๒๕๖๓ บาท	๒๕๖๔ บาท	๒๕๖๕ บาท			
๑	ค่าวัสดุวิทยาศาสตร์หรือการแพทย์	เพื่อจัดซื้อวัสดุวิทยาศาสตร์หรือการแพทย์ป้องกันโรคให้กับประชาชน	จ่ายเป็นค่าจัดซื้อน้ำยาพ่นหมอกควันสำหรับป้องกันโรคไข้เลือดออก	๕๐,๐๐๐	๕๐,๐๐๐	๕๐,๐๐๐	๕๐,๐๐๐	๕๐,๐๐๐	มีน้ำยาพ่นหมอกควันอย่างทั่วถึง ๒๔ หมู่บ้าน	ประชาชนปลอดภัยจากโรคไข้เลือดออก	สำนักปลัด
๒	โครงการก่อสร้างสนามตะกร้อหมู่ที่ ๒บ้านพนมนาง	เพื่อให้ประชาชนได้ออกกำลังกาย	ก่อสร้างสนามตะกร้อในพื้นที่สาธารณประโยชน์	๒๐๐,๐๐๐	๒๐๐,๐๐๐	-	-	-	ประชาชนมีสุขภาพที่ดีขึ้นร้อยละ ๘๐	ประชาชนมีสุขภาพที่แข็งแรง	สำนักปลัด
๓	โครงการแข่งขันกีฬาฟุตบอลประชาชนสัมพันธ์รวมพลังใส่ใจสุขภาพ	เพื่อให้ประชาชนได้ออกกำลังกายอย่างทั่วถึง	ประชาชน เยาวชนในตำบลคอนแสลบ	๑๐๐,๐๐๐	๑๐๐,๐๐๐	-	-	-	ประชาชนมีสุขภาพที่ดีขึ้นร้อยละ ๘๐	ประชาชนมีสุขภาพที่แข็งแรง	สำนักปลัด
๔	อุดหนุนโครงการตามพระราชดำริด้านสาธารณสุขตำบลคอนแสลบ	เพื่อเป็นค่าใช้จ่ายในการอุดหนุนโครงการตามพระราชดำริด้านสาธารณสุขของหมู่บ้านในตำบลคอนแสลบ จำนวน ๒๔ หมู่ๆละ ๒๐,๐๐๐ บาท	๒๔ หมู่บ้าน	-	-	-	๔๘๐,๐๐๐	๔๘๐,๐๐๐	มีประชาชนเข้าร่วมตามเป้าหมายร้อยละ ๘๐ ขึ้นไป	เพื่อส่งเสริมความรู้ความเข้าใจเกี่ยวกับการสาธารณสุขขั้นพื้นฐานและเสริมสร้างพินามัยของประชาชนในตำบลคอนแสลบ	สำนักปลัด

รายละเอียดโครงการพัฒนา  
แผนพัฒนาท้องถิ่น (พ.ศ.๒๕๖๑ - ๒๕๖๕)

องค์การบริหารส่วนตำบลดอนแสลบ

ก. ยุทธศาสตร์ที่ ๑ เสริมสร้างสังคมเป็นสุข สังคมแห่งการเรียนรู้ ปลอดภัย และมีสุขภาวะที่ดี

ข. ยุทธศาสตร์การพัฒนาของ อปท. ในเขตจังหวัดที่ ๓ ยุทธศาสตร์การพัฒนาด้านสังคม

๓. ยุทธศาสตร์การพัฒนาด้านสังคม

๓.๓ แผนงานสาธารณสุข

ที่	โครงการ	วัตถุประสงค์	เป้าหมาย (ผลผลิตของโครงการ)	งบประมาณและที่ผ่านมา					ตัวชี้วัด (KPI)	ผลที่คาดว่าจะได้รับ	หน่วยงาน ที่รับผิดชอบ หลัก
				๒๕๖๑ บาท	๒๕๖๒ บาท	๒๕๖๓ บาท	๒๕๖๔ บาท	๒๕๖๕ บาท			
๕	ค่าวัสดุเชื้อเพลิงและหล่อลื่น	เพื่อจ่ายเป็นค่าเชื้อเพลิงและหล่อลื่น	จัดซื้อวัสดุเชื้อเพลิงสำหรับเครื่องพ่นหมอกควันป้องกันยุ่งลายและโรคไข้เลือดออก	๗๐,๐๐๐	๗๐,๐๐๐	๗๐,๐๐๐	๗๐,๐๐๐	๗๐,๐๐๐	พ่นหมอกควันให้กับประชาชนอย่างทั่วถึงทุกครัวเรือน	ประชาชนปลอดภัยจากโรคไข้เลือดออก	สำนักปลัด
๖	โครงการจัดซื้อที่ดินเพื่อสร้างลานกีฬาชุมชน หมู่ที่ ๑๘ บ้านทุ่งเจริญ	เพื่อให้ประชาชนได้ออกกำลังกายอย่างทั่วถึง	จัดซื้อที่ดินเพื่อสร้างลานกีฬาชุมชน	๕๐๐,๐๐๐	๕๐๐,๐๐๐	-	-	-	ประชาชนมีสุขภาพที่ดีขึ้นร้อยละ ๘๐	ประชาชนมีสุขภาพที่แข็งแรง	สำนักปลัด
๗	โครงการสัตว์ปลอดโรคคนปลอดภัยจากโรคพิษสุนัขบ้าตามพระปณิธานสมเด็จพระเจ้าน้องนางเธอ เจ้าฟ้าจุฬาภรณวลัยลักษณ์ อัครราชกุมารี กรมพระศรีสวางควัฒน วรขัตติยราชนารี	เพื่อให้ประชาชนปลอดภัยจากโรคพิษสุนัขบ้า	สำหรับขับเคลื่อนโครงการฯ ดำเนินการฉีดวัคซีนป้องกันและควบคุมโรคพิษสุนัขบ้าตัวละ ๓๐ บาท	๑๐๐,๐๐๐	๑๐๐,๐๐๐	๑๗๐,๐๐๐	๑๗๐,๐๐๐	๑๗๐,๐๐๐	ไม่มีประชาชนป่วยเป็นโรคพิษสุนัขบ้า	ประชาชนในพื้นที่ปลอดภัยจากโรคพิษสุนัขบ้า	สำนักปลัด

รายละเอียดโครงการพัฒนา  
แผนพัฒนาท้องถิ่น (พ.ศ.๒๕๖๑ - ๒๕๖๕)  
องค์การบริหารส่วนตำบลดอนแสลบ

ก. ยุทธศาสตร์ที่ ๑ เสริมสร้างสังคมเป็นสุข สังคมแห่งการเรียนรู้ ปลอดภัย และมีสุขภาวะที่ดี

ข. ยุทธศาสตร์การพัฒนาของ อปท. ในเขตจังหวัดที่ ๓ ยุทธศาสตร์การพัฒนาด้านสังคม

๓. ยุทธศาสตร์การพัฒนาด้านสังคม

๓.๓ แผนงานสาธารณสุข

ที่	โครงการ	วัตถุประสงค์	เป้าหมาย (ผลผลิตของโครงการ)	งบประมาณและที่ผ่านมา					ตัวชี้วัด (KPI)	ผลที่คาดว่าจะได้รับ	หน่วยงาน ที่รับผิดชอบ หลัก
				๒๕๖๑ บาท	๒๕๖๒ บาท	๒๕๖๓ บาท	๒๕๖๔ บาท	๒๕๖๕ บาท			
๘	สำรวจข้อมูลจำนวนสัตว์ และขึ้นทะเบียนจำนวน สัตว์ ตามโครงการสัตว์ ปลอดโรคคนปลอดภัยจาก โรคพิษสุนัขบ้า ตามพระ ปณิธาน สมเด็จพระเจ้า นางเธอ เจ้าฟ้าจุฬา ภรณวลัยลักษณ์ อัครราช กุมารี กรมพระศรีสวาง ควัฒน วรขัตติยราชนารี	เพื่อสำรวจและขึ้น ทะเบียนจำนวนสุนัขแมวปี ละ ๒ ครั้ง ในเดือน มีนาคมและสิงหาคม	สำรวจและขึ้นทะเบียน จำนวนสุนัขแมวตัวละ ๓ บา ต่อครั้ง (ปีละ ๖ บาท)	๓,๒๘๘	๓,๓๐๐	๓,๓๐๐	๓,๓๐๐	๓,๓๐๐	ไม่มีประชาชนป่วย เป็นโรคพิษสุนัขบ้า	ประชาชนในพื้นที่ ปลอดภัยจากโรค พิษสุนัขบ้า	สำนักปลัด

รายละเอียดโครงการพัฒนา  
แผนพัฒนาท้องถิ่น (พ.ศ.๒๕๖๑ - ๒๕๖๕)  
องค์การบริหารส่วนตำบลดอนแสลบ

ก. ยุทธศาสตร์ที่ ๑ เสริมสร้างสังคมเป็นสุข สังคมแห่งการเรียนรู้ ปลอดภัย และมีสุขภาวะที่ดี

ข. ยุทธศาสตร์การพัฒนาของ อปท. ในเขตจังหวัดที่ ๓ ยุทธศาสตร์การพัฒนาด้านสังคม

๓. ยุทธศาสตร์การพัฒนาด้านสังคม

๓.๓ แผนงานสาธารณสุข

ที่	โครงการ	วัตถุประสงค์	เป้าหมาย (ผลผลิตของโครงการ)	งบประมาณและที่ผ่านมา					ตัวชี้วัด (KPI)	ผลที่คาดว่าจะได้รับ	หน่วยงาน ที่รับผิดชอบ หลัก
				๒๕๖๑ บาท	๒๕๖๒ บาท	๒๕๖๓ บาท	๒๕๖๔ บาท	๒๕๖๕ บาท			
๙	โครงการอบรมหมอบ้านในพระราชประสงค์ หมู่ ๑ บ้านดอนแสลบ	เพื่อส่งเสริมให้ประชาชนมีสุขภาพแข็งแรง	ประชาชนในหมู่บ้าน ๔๐ คน	๔,๐๐๐	๔,๐๐๐	๖,๔๕๐	-	-	มีประชาชนเข้าร่วมตามเป้าหมายร้อยละ ๙๐ ขึ้นไป	เพื่อส่งเสริมให้ประชาชนมีสุขภาพแข็งแรง	สำนักปลัด
๑๐	โครงการปรับปรุงภาวะโภชนาการและสุขภาพเด็กของสมเด็จพระเทพรัตนราชสุดาฯ สยามบรมกษัตริย์ หมู่ ๑ บ้านดอนแสลบ	เพื่อให้ประชาชนในหมู่ ๑ มีสุขภาพอนามัยสมบูรณ์แข็งแรง	ประชาชนในหมู่บ้าน ๔๐ คน	๔,๐๐๐	๔,๐๐๐	๕,๑๐๐	-	-	มีประชาชนเข้าร่วมตามเป้าหมายร้อยละ ๙๐ ขึ้นไป	เพื่อให้ประชาชนในหมู่ ๑ มีสุขภาพอนามัยสมบูรณ์แข็งแรง	สำนักปลัด
๑๑	โครงการรณรงค์และแก้ไขปัญหาเสพติด TO BE NUMBER ONE (ศูนย์เพื่อนใจวัยรุ่นในหมู่บ้าน) ทูลกระหม่อมหญิงอุบลรัตนราชกัญญา สิริวัฒนาพรรณวดี หมู่ ๑ บ้านดอนแสลบ	เพื่อให้ประชาชนในหมู่ ๑ มีสุขภาพอนามัยสมบูรณ์แข็งแรงห่างไกลจากยาเสพติดและใช้เวลาว่างให้เกิดประโยชน์	ประชาชนในหมู่บ้าน ๖๐ คน	๑๒,๐๐๐	๑๒,๐๐๐	๘,๔๕๐	-	-	มีประชาชนเข้าร่วมตามเป้าหมายร้อยละ ๙๐ ขึ้นไป	ประชาชนในหมู่ ๑ มีสุขภาพอนามัยสมบูรณ์แข็งแรงห่างไกลจากยาเสพติดและใช้เวลาว่างให้เกิดประโยชน์	สำนักปลัด

รายละเอียดโครงการพัฒนา  
แผนพัฒนาท้องถิ่น (พ.ศ.๒๕๖๑ - ๒๕๖๕)

องค์การบริหารส่วนตำบลดอนแสลบ

ก. ยุทธศาสตร์ที่ ๑ เสริมสร้างสังคมเป็นสุข สังคมแห่งการเรียนรู้ ปลอดภัย และมีสุขภาวะที่ดี

ข. ยุทธศาสตร์การพัฒนาของ อปท. ในเขตจังหวัดที่ ๓ ยุทธศาสตร์การพัฒนาด้านสังคม

๓. ยุทธศาสตร์การพัฒนาด้านสังคม

๓.๓ แผนงานสาธารณสุข

ที่	โครงการ	วัตถุประสงค์	เป้าหมาย (ผลผลิตของโครงการ)	งบประมาณและที่ผ่านมา					ตัวชี้วัด (KPI)	ผลที่คาดว่าจะได้รับ	หน่วยงาน ที่รับผิดชอบ หลัก
				๒๕๖๑ บาท	๒๕๖๒ บาท	๒๕๖๓ บาท	๒๕๖๔ บาท	๒๕๖๕ บาท			
๑๒	โครงการรณรงค์และแก้ไขปัญหา ยาเสพติด TO BE NUMBER ONE(ศูนย์เพื่อนใจวัยรุ่นใน หมู่บ้าน)ทุลกระหม่อมหญิงอุบลรัตนราชกัญญา สิริวัฒนาพรรณวดี หมู่ ๒ บ้านพนมนาง	เพื่อให้ประชาชนในหมู่ ๒ มีสุขภาพอนามัย สมบูรณ์แข็งแรงห่างไกล จากยาเสพติดและใช้ เวลาว่างให้เกิด ประโยชน์	ประชาชนในหมู่บ้าน ๓๕ คน	๘,๐๐๐	๘,๐๐๐	๘,๔๕๐	-	-	มีประชาชนเข้าร่วม ตามเป้าหมายร้อยละ ๙๐ ขึ้นไป	ประชาชนในหมู่ ๒ มีสุขภาพอนามัย สมบูรณ์แข็งแรง ห่างไกลจากยาเสพติดและใช้เวลาว่าง ให้เกิดประโยชน์	สำนักปลัด
๑๓	โครงการสืบสานพระราปถิธาน สมเด็จพระเจ้า ๒ บ้านพนมนาง	สตรีในหมู่บ้านปลอดภัย จากโรคมะเร็งเต้านม มี สุขภาพแข็งแรง	ประชาชนใน หมู่บ้าน ๓๕ คน	๗,๐๐๐	๗,๐๐๐	๖,๔๕๐	-	-	มีประชาชนเข้าร่วม ตามเป้าหมายร้อยละ ๙๐ ขึ้นไป	สตรีในหมู่บ้าน ปลอดภัยจาก โรคมะเร็งเต้านม มี สุขภาพแข็งแรง	สำนักปลัด
๑๔	โครงการปรับปรุงภาวะโภชนา การและสุขภาพเด็กของสมเด็จพระเทพรัตนราชสุดาฯสยามบรม ราชกุมารี หมู่ ๒ บ้านพนมนาง	เด็กในหมู่บ้านมีภาวะ โภชนาการที่ดีขึ้น และมี สุขภาพแข็งแรง	ประชาชนในหมู่บ้าน ๓๕ คน	๕,๐๐๐	๕,๐๐๐	๕,๑๐๐	-	-	มีประชาชนเข้าร่วม ตามเป้าหมายร้อยละ ๙๐ ขึ้นไป	เด็กในหมู่บ้านมี ภาวะโภชนาการที่ดี ขึ้น และมีสุขภาพ แข็งแรง	สำนักปลัด

รายละเอียดโครงการพัฒนา  
แผนพัฒนาท้องถิ่น (พ.ศ.๒๕๖๑ - ๒๕๖๕)  
องค์การบริหารส่วนตำบลดอนแสลบ

- ก. ยุทธศาสตร์ที่ ๑ เสริมสร้างสังคมเป็นสุข สังคมแห่งการเรียนรู้ ปลอดภัย และมีสุขภาวะที่ดี
- ข. ยุทธศาสตร์การพัฒนาของ อปท. ในเขตจังหวัดที่ ๓ ยุทธศาสตร์การพัฒนาด้านสังคม
๓. ยุทธศาสตร์การพัฒนาด้านสังคม
- ๓.๓ แผนงานสาธารณสุข

ที่	โครงการ	วัตถุประสงค์	เป้าหมาย (ผลผลิตของโครงการ)	งบประมาณและที่ผ่านมา					ตัวชี้วัด (KPI)	ผลที่คาดว่าจะได้รับ	หน่วยงาน ที่รับผิดชอบ หลัก
				๒๕๖๑ บาท	๒๕๖๒ บาท	๒๕๖๓ บาท	๒๕๖๔ บาท	๒๕๖๕ บาท			
๑๕	โครงการรณรงค์และแก้ไขปัญหา ยาเสพติด TO BE NUMBER ONE (ศูนย์เพื่อนใจวัยรุ่นในหมู่บ้าน) ทูลกระหม่อมหญิงอุบลรัตนราชกัญญา สิริวัฒนาพรรณวดี หมู่ ๓ บ้านวังสำโรง	เพื่อให้ประชาชนใน หมู่ ๓ มีสุขภาพอนามัย สมบูรณ์แข็งแรงห่างไกล จากยาเสพติดและใช้ เวลาว่างให้เกิด ประโยชน์	ประชาชนใน หมู่บ้าน ๔๐ คน	๖,๐๐๐	๖,๐๐๐	๗,๔๕๐	-	-	มีประชาชนเข้าร่วม ตามเป้าหมายร้อยละ ๙๐ ขึ้นไป	ประชาชนในหมู่ ๓ มี สุขภาพอนามัยสมบูรณ์ แข็งแรงห่างไกลจากยา เสพติดและใช้เวลาว่าง ให้เกิดประโยชน์	สำนักปลัด
๑๖	โครงการควบคุมโรคขาดสารไอโอดีน ของสมเด็จพระเทพรัตนราชสุดาฯ สยามบรมราชกุมารี หมู่ ๓ บ้านวังสำโรง	เพื่อให้ประชาชนใน หมู่ ๓ มีสุขภาพอนามัย สมบูรณ์แข็งแรงได้รับ สารไอโอดีนที่ครบถ้วน	ประชาชนในหมู่บ้าน ๔๐ คน	๗,๐๐๐	๗,๐๐๐	๕,๑๐๐	-	-	มีประชาชนเข้าร่วม ตามเป้าหมายร้อยละ ๙๐ ขึ้นไป	ประชาชนในหมู่ ๓ มีสุขภาพอนามัย สมบูรณ์แข็งแรงได้รับ สารไอโอดีนที่ครบถ้วน	สำนักปลัด
๑๗	โครงการช่วยลดการติดเชื้อจากแม่สู่ลูกสภากาชาดไทย พระเจ้าวรวงศ์เธอพระองค์เจ้าโสมสวลี พระวรราชาทินัดดามาตุ อุดหนุน หมู่ ๓ บ้านวังสำโรง	เพื่อช่วยลดการติดเชื้อ จากแม่สู่ลูกของ ประชาชนในหมู่บ้าน	ประชาชนในหมู่บ้าน ๔๐ คน	๗,๐๐๐	๗,๐๐๐	๗,๔๕๐	-	-	มีประชาชนเข้าร่วม ตามเป้าหมายร้อยละ ๙๐ ขึ้นไป	ช่วยลดการติดเชื้อ จากแม่สู่ลูกของ ประชาชนในหมู่บ้าน	สำนักปลัด



รายละเอียดโครงการพัฒนา  
แผนพัฒนาท้องถิ่น (พ.ศ.๒๕๖๑ - ๒๕๖๕)  
องค์การบริหารส่วนตำบลดอนแสลบ

ก. ยุทธศาสตร์ที่ ๑ เสริมสร้างสังคมเป็นสุข สังคมแห่งการเรียนรู้ ปลอดภัย และมีสุขภาวะที่ดี

ข. ยุทธศาสตร์การพัฒนาของ อปท. ในเขตจังหวัดที่ ๓ ยุทธศาสตร์การพัฒนาด้านสังคม

๓. ยุทธศาสตร์การพัฒนาด้านสังคม

๓.๓ แผนงานสาธารณสุข

ที่	โครงการ	วัตถุประสงค์	เป้าหมาย (ผลผลิตของโครงการ)	งบประมาณและที่ผ่านมา					ตัวชี้วัด (KPI)	ผลที่คาดว่าจะได้รับ	หน่วยงาน ที่รับผิดชอบ หลัก
				๒๕๖๑ บาท	๒๕๖๒ บาท	๒๕๖๓ บาท	๒๕๖๔ บาท	๒๕๖๕ บาท			
๑๘	โครงการรณรงค์และแก้ไขปัญหา ยาเสพติด TO BE NUMBER ONE (ศูนย์เพื่อนใจวัยรุ่นในหมู่บ้าน) ทูลกระหม่อมหญิงอุบลรัตนราช กัญญา สิริวัฒนาพรรณวดี หมู่ ๔ บ้านวังนาค	เพื่อให้ประชาชนใน หมู่ ๔ มีสุขภาพอนามัย สมบูรณ์แข็งแรงทางไกล จากยาเสพติดและใช้ เวลาว่างให้เกิด ประโยชน์	ประชาชนในหมู่บ้าน ๔๐ คน	๑๐,๐๐๐	๑๐,๐๐๐	๘,๔๕๐	-	-	มีประชาชนเข้า ร่วมตามเป้าหมาย ร้อยละ ๙๐ ขึ้นไป	ประชาชนในหมู่ ๔ มี สุขภาพอนามัย สมบูรณ์แข็งแรงทาง ไกลจากยาเสพติดและ ใช้เวลาว่างให้เกิด ประโยชน์	สำนักปลัด
๑๙	โครงการตรวจสุขภาพเคลื่อนที่ สมเด็จพระเจ้าลูกเธอ เจ้าฟ้าจุฬา ภรณวลัยลักษณ์ อัครราชกุมารี อุดหนุน หมู่ ๔ บ้านวังนาค	เพื่อให้ประชาชนในหมู่ ๔ มีสุขภาพอนามัย สมบูรณ์แข็งแรง	ประชาชนในหมู่บ้าน ๔๐ คน	๕,๐๐๐	๕,๐๐๐	๖,๔๕๐	-	-	มีประชาชนเข้า ร่วมตามเป้าหมาย ร้อยละ ๙๐ ขึ้นไป	เพื่อให้ประชาชนในหมู่ ๔ มีสุขภาพอนามัย สมบูรณ์แข็งแรง	สำนักปลัด
๒๐	โครงการอบรมหมอบ้านในพระ ราชประสงค์ หมู่ ๔ บ้านวังนาค	เพื่อส่งเสริมให้ประชาชน มีสุขภาพแข็งแรง	ประชาชนในหมู่บ้าน ๒๐ คน	๕,๐๐๐	๕,๐๐๐	๕,๑๐๐	-	-	มีประชาชนเข้า ร่วมตามเป้าหมาย ร้อยละ ๙๐ ขึ้นไป	เพื่อส่งเสริมให้ ประชาชนมีสุขภาพ แข็งแรง	สำนักปลัด

รายละเอียดโครงการพัฒนา  
แผนพัฒนาท้องถิ่น (พ.ศ.๒๕๖๑ - ๒๕๖๕)  
องค์การบริหารส่วนตำบลดอนแสลบ

- ก. ยุทธศาสตร์ที่ ๑ เสริมสร้างสังคมเป็นสุข สังคมแห่งการเรียนรู้ ปลอดภัย และมีสุขภาวะที่ดี
- ข. ยุทธศาสตร์การพัฒนาของ อปท. ในเขตจังหวัดที่ ๓ ยุทธศาสตร์การพัฒนาด้านสังคม
๓. ยุทธศาสตร์การพัฒนาด้านสังคม
- ๓.๓ แผนงานสาธารณสุข

ที่	โครงการ	วัตถุประสงค์	เป้าหมาย (ผลผลิตของโครงการ)	งบประมาณและที่ผ่านมา					ตัวชี้วัด (KPI)	ผลที่คาดว่าจะได้รับ	หน่วยงาน ที่รับผิดชอบ หลัก
				๒๕๖๑ บาท	๒๕๖๒ บาท	๒๕๖๓ บาท	๒๕๖๔ บาท	๒๕๖๕ บาท			
๒๑	โครงการรณรงค์และแก้ไขปัญหายาเสพติด TO BE NUMBER ONE (ศูนย์เพื่อนใจวัยรุ่นในหมู่บ้าน) ทูลกระหม่อมหญิงอุบลรัตนราชกัญญา สิริวัฒนาพรรณวดี หมู่ ๕ บ้านเขารักษ์	เพื่อให้ประชาชนใน หมู่ ๕ มีสุขภาพอนามัย สมบูรณ์แข็งแรงห่างไกล จากยาเสพติดและใช้เวลาว่างให้เกิดประโยชน์	ประชาชนในหมู่บ้าน ๖๓ คน	๗,๐๐๐	๗,๐๐๐	๗,๔๕๐	-	-	มีประชาชนเข้าร่วมตามเป้าหมายร้อยละ ๙๐ ขึ้นไป	ประชาชนในหมู่บ้าน ๕ มีสุขภาพอนามัย สมบูรณ์แข็งแรงห่างไกลจากยาเสพติด และใช้เวลาว่างให้เกิดประโยชน์	สำนักปลัด
๒๒	โครงการส่งเสริมโภชนาการและสุขภาพอนามัยแม่และเด็กของ สมเด็จพระเทพรัตนราชสุดาฯ สยามบรมราชกุมารี หมู่ ๕ บ้านเขารักษ์	เพื่อให้ประชาชนใน หมู่ ๕ มีสุขภาพอนามัย สมบูรณ์แข็งแรง	ประชาชนในหมู่บ้าน ๕๓ คน	๖,๐๐๐	๖,๐๐๐	๕,๑๐๐	-	-	มีประชาชนเข้าร่วมตามเป้าหมาย ร้อยละ ๙๐ ขึ้นไป	เพื่อให้ประชาชนใน หมู่ ๕ มีสุขภาพอนามัยสมบูรณ์แข็งแรง	สำนักปลัด
๒๓	โครงการอบรมหมอบ้านในพระราชประสงค์ หมู่ ๕ บ้านเขารักษ์	เพื่อส่งเสริมให้ประชาชน มีสุขภาพแข็งแรง	ประชาชนในหมู่บ้าน ๖๓ คน	๗,๐๐๐	๗,๐๐๐	๗,๔๕๐	-	-	มีประชาชนเข้าร่วมตามเป้าหมาย ร้อยละ ๙๐ ขึ้นไป	เพื่อส่งเสริมให้ประชาชนมีสุขภาพแข็งแรง	สำนักปลัด

รายละเอียดโครงการพัฒนา  
แผนพัฒนาท้องถิ่น (พ.ศ.๒๕๖๑ - ๒๕๖๕)  
องค์การบริหารส่วนตำบลดอนแสลบ

ก. ยุทธศาสตร์ที่ ๑ เสริมสร้างสังคมเป็นสุข สังคมแห่งการเรียนรู้ ปลอดภัย และมีสุขภาวะที่ดี

ข. ยุทธศาสตร์การพัฒนาของ อปท. ในเขตจังหวัดที่ ๓ ยุทธศาสตร์การพัฒนาด้านสังคม

๓. ยุทธศาสตร์การพัฒนาด้านสังคม

๓.๓ แผนงานสาธารณสุข

ที่	โครงการ	วัตถุประสงค์	เป้าหมาย (ผลผลิตของโครงการ)	งบประมาณและที่ผ่านมา					ตัวชี้วัด (KPI)	ผลที่คาดว่าจะได้รับ	หน่วยงาน ที่รับผิดชอบ หลัก
				๒๕๖๑ บาท	๒๕๖๒ บาท	๒๕๖๓ บาท	๒๕๖๔ บาท	๒๕๖๕ บาท			
๒๔	โครงการรณรงค์และแก้ไขปัญหา ยาเสพติด TO BE NUMBER ONE (ศูนย์เพื่อนใจวัยรุ่นในหมู่บ้าน) ทูล กระหม่อมหญิงอุบลรัตนราชกัญญา สิริวัฒนาพรรณวดี หมู่ ๖ บ้านตลุงใต้	เพื่อให้ประชาชนใน หมู่ ๖ มีสุขภาพอนามัย สมบูรณ์แข็งแรงทางไกล จากยาเสพติดและใช้ เวลาว่างให้เกิด ประโยชน์	ประชาชนในหมู่บ้าน ๓๐ คน	๖,๐๐๐	๖,๐๐๐	๗,๔๕๐	-	-	มีประชาชนเข้า ร่วมตามเป้าหมาย ร้อยละ ๙๐ ขึ้นไป	ประชาชนในหมู่ ๖ มี สุขภาพอนามัยสมบูรณ์ แข็งแรงทางไกลจากยา เสพติดและใช้เวลาว่าง ให้เกิดประโยชน์	สำนักปลัด
๒๕	โครงการอบรมหมอบ้านในพระ ราชประสงค์ หมู่ ๖ บ้านตลุงใต้	เพื่อให้ประชาชนในหมู่ ๖ มีสุขภาพอนามัย สมบูรณ์แข็งแรง	ประชาชนในหมู่บ้าน ๓๐ คน	๗,๐๐๐	๗,๐๐๐	๗,๔๕๐	-	-	มีประชาชนเข้า ร่วมตามเป้าหมาย ร้อยละ ๙๐ ขึ้นไป	เพื่อให้ประชาชนในหมู่ ๖ มีสุขภาพอนามัย สมบูรณ์แข็งแรง	สำนักปลัด
๒๖	โครงการส่งเสริมโภชนาการและ สุขภาพอนามัยแม่และเด็กของ สมเด็จพระเทพรัตนราชสุดาฯ สยาม บรมราชกุมารี หมู่ ๖ บ้านตลุงใต้	เพื่อให้ประชาชนในหมู่ ๖ มีสุขภาพอนามัย สมบูรณ์แข็งแรง	ประชาชนในหมู่บ้าน ๓๐ คน	๗,๐๐๐	๗,๐๐๐	๕,๑๐๐	-	-	มีประชาชนเข้า ร่วมตามเป้าหมาย ร้อยละ ๙๐ ขึ้นไป	เพื่อให้ประชาชนในหมู่ ๖ มีสุขภาพอนามัย สมบูรณ์แข็งแรง	สำนักปลัด

รายละเอียดโครงการพัฒนา  
แผนพัฒนาท้องถิ่น (พ.ศ.๒๕๖๑ - ๒๕๖๕)  
องค์การบริหารส่วนตำบลดอนแสลบ

- ก. ยุทธศาสตร์ที่ ๑ เสริมสร้างสังคมเป็นสุข สังคมแห่งการเรียนรู้ ปลอดภัย และมีสุขภาวะที่ดี  
ข. ยุทธศาสตร์การพัฒนาของ อปท. ในเขตจังหวัดที่ ๓ ยุทธศาสตร์การพัฒนาด้านสังคม  
๓. ยุทธศาสตร์การพัฒนาด้านสังคม  
๓.๓ แผนงานสาธารณสุข

ที่	โครงการ	วัตถุประสงค์	เป้าหมาย (ผลผลิตของโครงการ)	งบประมาณและที่ผ่านมา					ตัวชี้วัด (KPI)	ผลที่คาดว่าจะได้รับ	หน่วยงาน ที่รับผิดชอบ หลัก
				๒๕๖๑ บาท	๒๕๖๒ บาท	๒๕๖๓ บาท	๒๕๖๔ บาท	๒๕๖๕ บาท			
๒๗	โครงการรณรงค์และแก้ไขปัญหายาเสพติด TO BE NUMBER ONE (ศูนย์เพื่อนใจวัยรุ่นในหมู่บ้าน) ทูลกระหม่อมหญิงอุบลรัตนราชกัญญา สิริวัฒนาพรรณวดี หมู่ ๗ บ้านหนองปลิง	เพื่อให้ประชาชนในหมู่บ้าน ๗ มีสุขภาพอนามัย สมบูรณ์แข็งแรงทางไกล จากยาเสพติดและใช้เวลาว่างให้เกิดประโยชน์	ประชาชนในหมู่บ้าน ๑๐๐ คน	๑๒,๐๐๐	๑๒,๐๐๐	๘,๔๕๐	-	-	มีประชาชนเข้าร่วมตามเป้าหมาย ร้อยละ ๙๐ ขึ้นไป	ประชาชนในหมู่บ้าน ๗ มีสุขภาพอนามัย สมบูรณ์แข็งแรงทางไกลจากยาเสพติด และใช้เวลาว่างให้เกิดประโยชน์	สำนักปลัด
๒๘	โครงการควบคุมโรคขาดสารไอโอดีนของสมเด็จพระเทพรัตนราชสุดาฯ สยามบรมราชกุมารี หมู่ ๗ บ้านหนองปลิง	เพื่อให้ประชาชนในหมู่บ้าน ๗ มีสุขภาพอนามัย สมบูรณ์แข็งแรงได้รับสารไอโอดีนที่ครบถ้วน	ประชาชนในหมู่บ้าน ๓๐ คน	๔,๐๐๐	๔,๐๐๐	๕,๑๐๐	-	-	มีประชาชนเข้าร่วมตามเป้าหมาย ร้อยละ ๙๐ ขึ้นไป	ประชาชนในหมู่บ้าน ๗ มีสุขภาพอนามัย สมบูรณ์แข็งแรงได้รับสารไอโอดีนที่ครบถ้วน	สำนักปลัด
๒๙	โครงการส่งเสริมโภชนาการและสุขภาพอนามัยแม่และเด็กของสมเด็จพระเทพรัตนราชสุดาฯ สยามบรมราชกุมารี หมู่ ๗ บ้านหนองปลิง	เพื่อให้ประชาชนในหมู่บ้าน ๗ มีสุขภาพอนามัย สมบูรณ์แข็งแรง	ประชาชนในหมู่บ้าน ๓๐ คน	๔,๐๐๐	๔,๐๐๐	๖,๔๕๐	-	-	มีประชาชนเข้าร่วมตามเป้าหมาย ร้อยละ ๙๐ ขึ้นไป	เพื่อให้ประชาชนในหมู่บ้าน ๗ มีสุขภาพอนามัยสมบูรณ์แข็งแรง	สำนักปลัด

รายละเอียดโครงการพัฒนา  
แผนพัฒนาท้องถิ่น (พ.ศ.๒๕๖๑ - ๒๕๖๕)  
องค์การบริหารส่วนตำบลดอนแสลบ

- ก. ยุทธศาสตร์ที่ ๑ เสริมสร้างสังคมเป็นสุข สังคมแห่งการเรียนรู้ ปลอดภัย และมีสุขภาวะที่ดี
- ข. ยุทธศาสตร์การพัฒนาของ อปท. ในเขตจังหวัดที่ ๓ ยุทธศาสตร์การพัฒนาด้านสังคม
๓. ยุทธศาสตร์การพัฒนาด้านสังคม
- ๓.๓ แผนงานสาธารณสุข

ที่	โครงการ	วัตถุประสงค์	เป้าหมาย (ผลผลิตของโครงการ)	งบประมาณและที่ผ่านมา					ตัวชี้วัด (KPI)	ผลที่คาดว่าจะได้รับ	หน่วยงาน ที่รับผิดชอบ หลัก
				๒๕๖๑ บาท	๒๕๖๒ บาท	๒๕๖๓ บาท	๒๕๖๔ บาท	๒๕๖๕ บาท			
๓๐	โครงการรณรงค์และแก้ไขปัญหายาเสพติด TO BE NUMBER ONE (ศูนย์เพื่อนใจวัยรุ่นในหมู่บ้าน) ทูลกระหม่อมหญิงอุบลรัตนราชกัญญา สิริวัฒนาพรรณวดี หมู่ ๘ บ้านหนองนางเล็ง	เพื่อให้ประชาชนใน หมู่ ๘ มีสุขภาพอนามัยสมบูรณ์แข็งแรงห่างไกลจากยาเสพติดและใช้เวลาว่างให้เกิดประโยชน์	ประชาชนในหมู่บ้าน ๔๘ คน	๗,๐๐๐	๗,๐๐๐	๗,๔๕๐	-	-	มีประชาชนเข้าร่วมตามเป้าหมายร้อยละ ๙๐ ขึ้นไป	ประชาชนในหมู่ ๘ มีสุขภาพอนามัยสมบูรณ์แข็งแรงห่างไกลจากยาเสพติดและใช้เวลาว่างให้เกิดประโยชน์	สำนักปลัด
๓๑	โครงการอบรมหมอบ้านในพระราชประสงค์ หมู่ ๘ บ้านหนองนางเล็ง	เพื่อให้ประชาชนในหมู่ ๘ มีสุขภาพอนามัยสมบูรณ์แข็งแรง	ประชาชนในหมู่บ้าน ๕๐ คน	๖,๐๐๐	๖,๐๐๐	๕,๑๐๐	-	-	มีประชาชนเข้าร่วมตามเป้าหมายร้อยละ ๙๐ ขึ้นไป	เพื่อให้ประชาชนในหมู่ ๘ มีสุขภาพอนามัยสมบูรณ์แข็งแรง	สำนักปลัด
๓๒	การส่งเสริมโภชนาการและสุขภาพอนามัยแม่และเด็กของสมเด็จพระเทพรัตนราชสุดาฯ สยามบรมราชกุมารี หมู่ ๘ บ้านหนองนางเล็ง	เพื่อให้ประชาชนในหมู่ ๘ มีสุขภาพอนามัยสมบูรณ์แข็งแรง	ประชาชนในหมู่บ้าน ๖๐ คน	๗,๐๐๐	๗,๐๐๐	๗,๔๕๐	-	-	มีประชาชนเข้าร่วมตามเป้าหมายร้อยละ ๙๐ ขึ้นไป	เพื่อให้ประชาชนในหมู่ ๘ มีสุขภาพอนามัยสมบูรณ์แข็งแรง	สำนักปลัด

รายละเอียดโครงการพัฒนา  
แผนพัฒนาท้องถิ่น (พ.ศ.๒๕๖๑ - ๒๕๖๕)  
องค์การบริหารส่วนตำบลดอนแสลบ

- ก. ยุทธศาสตร์ที่ ๑ เสริมสร้างสังคมเป็นสุข สังคมแห่งการเรียนรู้ ปลอดภัย และมีสุขภาวะที่ดี  
ข. ยุทธศาสตร์การพัฒนาของ อปท. ในเขตจังหวัดที่ ๓ ยุทธศาสตร์การพัฒนาด้านสังคม  
๓. ยุทธศาสตร์การพัฒนาด้านสังคม  
๓.๓ แผนงานสาธารณสุข

ที่	โครงการ	วัตถุประสงค์	เป้าหมาย (ผลผลิตของโครงการ)	งบประมาณและที่ผ่านมา					ตัวชี้วัด (KPI)	ผลที่คาดว่าจะได้รับ	หน่วยงาน ที่รับผิดชอบ หลัก
				๒๕๖๑ บาท	๒๕๖๒ บาท	๒๕๖๓ บาท	๒๕๖๔ บาท	๒๕๖๕ บาท			
๓๓	โครงการรณรงค์และแก้ไขปัญหายาเสพติด TO BE NUMBER ONE (ศูนย์เพื่อนใจวัยรุ่นในหมู่บ้าน) ทูลกระหม่อมหญิงอุบลรัตนราชกัญญา สิริวัฒนาพรรณวดี หมู่ ๙ บ้านกรับ	เพื่อให้ประชาชนใน หมู่ ๙ มีสุขภาพอนามัย สมบูรณ์แข็งแรงห่างไกลจากยาเสพติดและใช้เวลาว่างให้เกิดประโยชน์	ประชาชนในหมู่บ้าน ๔๐ คน	๑๐,๕๐๐	๑๐,๕๐๐	๘,๔๕๐	-	-	มีประชาชนเข้าร่วมตามเป้าหมาย ร้อยละ ๙๐ ขึ้นไป	ประชาชนในหมู่ ๙ มีสุขภาพอนามัย สมบูรณ์แข็งแรงห่างไกลจากยาเสพติดและใช้เวลาว่างให้เกิดประโยชน์	สำนักปลัด
๓๔	โครงการอบรมหมอบ้านในพระราชประสงค์ หมู่ ๙ บ้านกรับ	เพื่อให้ประชาชนในหมู่ ๙ มีสุขภาพอนามัย สมบูรณ์แข็งแรง	ประชาชนในหมู่บ้าน ๓๐ คน	๔,๕๐๐	๔,๕๐๐	๖,๔๕๐	-	-	มีประชาชนเข้าร่วมตามเป้าหมาย ร้อยละ ๙๐ ขึ้นไป	เพื่อให้ประชาชนใน หมู่ ๙ มีสุขภาพอนามัย สมบูรณ์แข็งแรง	สำนักปลัด
๓๕	โครงการปรับปรุงภาวะโภชนาการและสุขภาพเด็กของสมเด็จพระเทพรัตนราชสุดาฯ สยามบรมราชกุมารี หมู่ ๙ บ้านกรับ	เพื่อให้ประชาชนในหมู่ ๙ มีสุขภาพอนามัย สมบูรณ์แข็งแรง	ประชาชนในหมู่บ้าน ๓๖ คน	๕,๐๐๐	๕,๐๐๐	๕,๑๐๐	-	-	มีประชาชนเข้าร่วมตามเป้าหมาย ร้อยละ ๙๐ ขึ้นไป	เพื่อให้ประชาชนในหมู่ ๙ มีสุขภาพอนามัย สมบูรณ์แข็งแรง	สำนักปลัด

รายละเอียดโครงการพัฒนา  
แผนพัฒนาท้องถิ่น (พ.ศ.๒๕๖๑ - ๒๕๖๕)  
องค์การบริหารส่วนตำบลดอนแสลบ

- ก. ยุทธศาสตร์ที่ ๑ เสริมสร้างสังคมเป็นสุข สังคมแห่งการเรียนรู้ ปลอดภัย และมีสุขภาวะที่ดี  
ข. ยุทธศาสตร์การพัฒนาของ อปท. ในเขตจังหวัดที่ ๓ ยุทธศาสตร์การพัฒนาด้านสังคม  
๓. ยุทธศาสตร์การพัฒนาด้านสังคม  
๓.๓ แผนงานสาธารณสุข

ที่	โครงการ	วัตถุประสงค์	เป้าหมาย (ผลผลิตของโครงการ)	งบประมาณและที่ผ่านมา					ตัวชี้วัด (KPI)	ผลที่คาดว่าจะได้รับ	หน่วยงาน ที่รับผิดชอบ หลัก
				๒๕๖๑ บาท	๒๕๖๒ บาท	๒๕๖๓ บาท	๒๕๖๔ บาท	๒๕๖๕ บาท			
๓๖	โครงการอบรมหมอบ้านในพระราชประสงค์ หมู่ ๑๐ บ้านหนองปล้อง	เพื่อส่งเสริมให้ประชาชนมีสุขภาพแข็งแรง	ประชาชนในหมู่บ้าน ๔๐ คน	๔,๐๐๐	๔,๐๐๐	๗,๔๕๐	-	-	มีประชาชนเข้าร่วมตามเป้าหมาย ร้อยละ ๙๐ ขึ้นไป	เพื่อส่งเสริมให้ประชาชนมีสุขภาพแข็งแรง	สำนักปลัด
๓๗	โครงการปรับปรุงภาวะโภชนาการและสุขภาพเด็กของสมเด็จพระเทพรัตนราชสุดาฯ สยามบรมราชกุมารี หมู่ ๑๐ บ้านหนองปล้อง	เพื่อให้ประชาชนในหมู่บ้าน ๑๐ มีสุขภาพอนามัยสมบูรณ์แข็งแรง	ประชาชนในหมู่บ้าน ๕๐ คน	๔,๐๐๐	๔,๐๐๐	๕,๑๐๐	-	-	มีประชาชนเข้าร่วมตามเป้าหมาย ร้อยละ ๙๐ ขึ้นไป	เพื่อให้ประชาชนในหมู่บ้าน ๑๐ มีสุขภาพอนามัยสมบูรณ์แข็งแรง	สำนักปลัด
๓๘	โครงการรณรงค์และแก้ไขปัญหายาเสพติด TO BE NUMBER ONE (ศูนย์เพื่อนใจวัยรุ่นในหมู่บ้าน) ทูลกระหม่อมหญิงอุบลรัตนราชกัญญา สิริวัฒนาพรรณวดี อุดหนุน หมู่ ๑๐ บ้านหนองปล้อง	เพื่อให้ประชาชนในหมู่บ้าน ๑๐ มีสุขภาพอนามัยสมบูรณ์แข็งแรงห่างไกลจากยาเสพติดและใช้เวลาว่างให้เกิดประโยชน์	ประชาชนในหมู่บ้าน ๗๐ คน	๑๒,๐๐๐	๑๒,๐๐๐	๗,๔๕๐	-	-	มีประชาชนเข้าร่วมตามเป้าหมาย ร้อยละ ๙๐ ขึ้นไป	ประชาชนในหมู่บ้าน ๑๐ มีสุขภาพอนามัยสมบูรณ์แข็งแรงห่างไกลจากยาเสพติดและใช้เวลาว่างให้เกิดประโยชน์	สำนักปลัด

รายละเอียดโครงการพัฒนา  
แผนพัฒนาท้องถิ่น (พ.ศ.๒๕๖๑ - ๒๕๖๕)

องค์การบริหารส่วนตำบลดอนแสลบ

ก. ยุทธศาสตร์ที่ ๑ เสริมสร้างสังคมเป็นสุข สังคมแห่งการเรียนรู้ ปลอดภัย และมีสุขภาวะที่ดี

ข. ยุทธศาสตร์การพัฒนาของ อปท. ในเขตจังหวัดที่ ๓ ยุทธศาสตร์การพัฒนาด้านสังคม

๓. ยุทธศาสตร์การพัฒนาด้านสังคม

๓.๓ แผนงานสาธารณสุข

ที่	โครงการ	วัตถุประสงค์	เป้าหมาย (ผลผลิตของโครงการ)	งบประมาณและที่ผ่านมา					ตัวชี้วัด (KPI)	ผลที่คาดว่าจะได้รับ	หน่วยงาน ที่รับผิดชอบ หลัก
				๒๕๖๑ บาท	๒๕๖๒ บาท	๒๕๖๓ บาท	๒๕๖๔ บาท	๒๕๖๕ บาท			
๓๙	โครงการรณรงค์และแก้ไขปัญหายาเสพติด TO BE NUMBER ONE (ศูนย์เพื่อนใจวัยรุ่นในหมู่บ้าน) ทูลกระหม่อมหญิงอุบลรัตนราชกัญญา สิริวัฒนาพรรณวดี หมู่ ๑๑ บ้านใหม่	เพื่อให้ประชาชนในหมู่บ้าน ๑๑ มีสุขภาพอนามัยสมบูรณ์แข็งแรงห่างไกลจากยาเสพติดและใช้เวลาว่างให้เกิดประโยชน์	ประชาชนในหมู่บ้าน ๖๓ คน	๗,๐๐๐	๗,๐๐๐	๗,๔๕๐	-	-	มีประชาชนเข้าร่วมตามเป้าหมายร้อยละ ๙๐ ขึ้นไป	มีประชาชนเข้าร่วมตามเป้าหมายร้อยละ ๙๐ ขึ้นไป	สำนักปลัด
๔๐	โครงการส่งเสริมโภชนาการและสุขภาพอนามัยแม่และเด็กของสมเด็จพระเทพรัตนราชสุดาฯ สยามบรมราชกุมารี หมู่ ๑๑ บ้านใหม่	เพื่อให้ประชาชนในหมู่บ้าน ๑๑ มีสุขภาพอนามัยสมบูรณ์แข็งแรง	ประชาชนในหมู่บ้าน ๕๓ คน	๖,๐๐๐	๖,๐๐๐	๕,๑๐๐	-	-	มีประชาชนเข้าร่วมตามเป้าหมายร้อยละ ๙๐ ขึ้นไป	เพื่อให้ประชาชนในหมู่บ้าน ๑๑ มีสุขภาพอนามัยสมบูรณ์แข็งแรง	สำนักปลัด
๔๑	โครงการอบรมหมอบ้านในพระราชประสงค์ หมู่ ๑๑ บ้านใหม่	เพื่อส่งเสริมให้ประชาชนมีสุขภาพแข็งแรง	ประชาชนในหมู่บ้าน ๖๓ คน	๗,๐๐๐	๗,๐๐๐	๗,๔๕๐	-	-	มีประชาชนเข้าร่วมตามเป้าหมายร้อยละ ๙๐ ขึ้นไป	เพื่อส่งเสริมให้ประชาชนมีสุขภาพแข็งแรง	สำนักปลัด



รายละเอียดโครงการพัฒนา  
แผนพัฒนาท้องถิ่น (พ.ศ.๒๕๖๑ - ๒๕๖๕)  
องค์การบริหารส่วนตำบลดอนแสลบ

- ก. ยุทธศาสตร์ที่ ๑ เสริมสร้างสังคมเป็นสุข สังคมแห่งการเรียนรู้ ปลอดภัย และมีสุขภาวะที่ดี  
ข. ยุทธศาสตร์การพัฒนาของ อปท. ในเขตจังหวัดที่ ๓ ยุทธศาสตร์การพัฒนาด้านสังคม  
๓. ยุทธศาสตร์การพัฒนาด้านสังคม  
๓.๓ แผนงานสาธารณสุข

ที่	โครงการ	วัตถุประสงค์	เป้าหมาย (ผลผลิตของโครงการ)	งบประมาณและที่ผ่านมา					ตัวชี้วัด (KPI)	ผลที่คาดว่าจะได้รับ	หน่วยงาน ที่รับผิดชอบ หลัก
				๒๕๖๑ บาท	๒๕๖๒ บาท	๒๕๖๓ บาท	๒๕๖๔ บาท	๒๕๖๕ บาท			
๔๒	โครงการรณรงค์และแก้ไขปัญหายาเสพติด TO BE NUMBER ONE (ศูนย์เพื่อนใจวัยรุ่นในหมู่บ้าน) ทูลกระหม่อมหญิงอุบลรัตนราชกัญญา สิริวัฒนาพรรณวดี หมู่ ๑๒ บ้านเขาดินสอ	เพื่อให้ประชาชนในหมู่บ้าน ๑๒ มีสุขภาพอนามัย สมบูรณ์แข็งแรงห่างไกลจากยาเสพติดและใช้เวลาว่างให้เกิดประโยชน์	ประชาชนในหมู่บ้าน ๓๐ คน	๖,๐๐๐	๖,๐๐๐	๖,๔๕๐	-	-	มีประชาชนเข้าร่วมตามเป้าหมาย ร้อยละ ๙๐ ขึ้นไป	ประชาชนในหมู่บ้าน ๑๒ มีสุขภาพอนามัย สมบูรณ์แข็งแรงห่างไกลจากยาเสพติดและใช้เวลาว่างให้เกิดประโยชน์	สำนักปลัด
๔๓	โครงการสืบสานพระราชปณิธานสมเด็จพระเจ้า ราชภัฏมหารัชมงคล หมู่ ๑๒ บ้านเขาดินสอ	สตรีในหมู่บ้านปลอดภัย จากโรคมะเร็งเต้านม มีสุขภาพแข็งแรง	ประชาชนในหมู่บ้าน ๔๐ คน	๗,๐๐๐	๗,๐๐๐	๘,๔๕๐	-	-	มีประชาชนเข้าร่วมตามเป้าหมาย ร้อยละ ๙๐ ขึ้นไป	สตรีในหมู่บ้านปลอดภัย จากโรคมะเร็งเต้านม มีสุขภาพแข็งแรง	สำนักปลัด
๔๔	โครงการอบรมหมอบ้านในพระราชประสงค์ หมู่ ๑๒ บ้านเขาดินสอ	เพื่อส่งเสริมให้ประชาชน มีสุขภาพแข็งแรง	ประชาชนในหมู่บ้าน ๔๐ คน	๗,๐๐๐	๗,๐๐๐	๕,๑๐๐	-	-	มีประชาชนเข้าร่วมตามเป้าหมาย ร้อยละ ๙๐ ขึ้นไป	เพื่อส่งเสริมให้ประชาชนมีสุขภาพแข็งแรง	สำนักปลัด

รายละเอียดโครงการพัฒนา  
แผนพัฒนาท้องถิ่น (พ.ศ.๒๕๖๑ - ๒๕๖๕)

องค์การบริหารส่วนตำบลคอนแสลม

ก. ยุทธศาสตร์ที่ ๑ เสริมสร้างสังคมเป็นสุข สังคมแห่งการเรียนรู้ ปลอดภัย และมีสุขภาวะที่ดี

ข. ยุทธศาสตร์การพัฒนาของ อปท. ในเขตจังหวัดที่ ๓ ยุทธศาสตร์การพัฒนาด้านสังคม

๓. ยุทธศาสตร์การพัฒนาด้านสังคม

๓.๓ แผนงานสาธารณสุข

ที่	โครงการ	วัตถุประสงค์	เป้าหมาย (ผลผลิตของโครงการ)	งบประมาณและที่ผ่านมา					ตัวชี้วัด (KPI)	ผลที่คาดว่าจะได้รับ	หน่วยงาน ที่รับผิดชอบ หลัก
				๒๕๖๑ บาท	๒๕๖๒ บาท	๒๕๖๓ บาท	๒๕๖๔ บาท	๒๕๖๕ บาท			
๔๕	โครงการรณรงค์และแก้ไขปัญหา ยาเสพติด TO BE NUMBER ONE (ศูนย์เพื่อนใจวัยรุ่นในหมู่บ้าน) ทูลกระหม่อมหญิงอุบลรัตนราช กัญญา สิริวัฒนาพรรณวดี หมู่ ๑๓ บ้านโป่งสวรรค์	เพื่อให้ประชาชนใน หมู่ ๑๓ มีสุขภาพอนามัย สมบูรณ์แข็งแรงห่างไกล จากยาเสพติดและใช้ เวลาว่างให้เกิด ประโยชน์	ประชาชนในหมู่บ้าน ๓๐ คน	๘,๐๐๐	๘,๐๐๐	๗,๔๕๐	-	-	มีประชาชนเข้า ร่วมตามเป้าหมาย ร้อยละ ๙๐ ขึ้นไป	ประชาชนในหมู่ ๑๓ มีสุขภาพอนามัยสม บูรณ์แข็งแรงห่างไกล จากยาเสพติดและใช้ เวลาว่างให้เกิด ประโยชน์	สำนักปลัด
๔๖	โครงการส่งเสริมโภชนาการและ สุขภาพอนามัยแม่และเด็กของ สมเด็จพระเทพรัตนราชสุดาฯ สยามบรมราชกุมารี หมู่ ๑๓ บ้านโป่งสวรรค์	เพื่อให้ประชาชนในหมู่ ๑๓ มีสุขภาพอนามัย สมบูรณ์แข็งแรง	ประชาชนในหมู่บ้าน ๒๐ คน	๖,๐๐๐	๖,๐๐๐	๕,๑๐๐	-	-	มีประชาชนเข้า ร่วมตามเป้าหมาย ร้อยละ ๙๐ ขึ้นไป	เพื่อให้ประชาชนในหมู่ ๑๓ มีสุขภาพอนามัย สมบูรณ์แข็งแรง	สำนักปลัด
๔๗	โครงการอบรมหมอบ้านใน พระราชประสงค์ หมู่ ๑๓ บ้านโป่ง สวรรค์	เพื่อส่งเสริมให้ประชาชน มีสุขภาพแข็งแรง	ประชาชนในหมู่บ้าน ๒๐ คน	๖,๐๐๐	๖,๐๐๐	๗,๔๕๐	-	-	มีประชาชนเข้า ร่วมตามเป้าหมาย ร้อยละ ๙๐ ขึ้นไป	เพื่อส่งเสริมให้ ประชาชนมีสุขภาพ แข็งแรง	สำนักปลัด

รายละเอียดโครงการพัฒนา  
แผนพัฒนาท้องถิ่น (พ.ศ.๒๕๖๑ - ๒๕๖๕)  
องค์การบริหารส่วนตำบลดอนแสลบ

- ก. ยุทธศาสตร์ที่ ๑ เสริมสร้างสังคมเป็นสุข สังคมแห่งการเรียนรู้ ปลอดภัย และมีสุขภาวะที่ดี
- ข. ยุทธศาสตร์การพัฒนาของ อปท. ในเขตจังหวัดที่ ๓ ยุทธศาสตร์การพัฒนาด้านสังคม
๓. ยุทธศาสตร์การพัฒนาด้านสังคม
- ๓.๓ แผนงานสาธารณสุข

ที่	โครงการ	วัตถุประสงค์	เป้าหมาย (ผลผลิตของ โครงการ)	งบประมาณและที่ผ่านมา					ตัวชี้วัด (KPI)	ผลที่คาดว่าจะได้รับ	หน่วยงาน ที่รับผิดชอบ หลัก
				๒๕๖๑ บาท	๒๕๖๒ บาท	๒๕๖๓ บาท	๒๕๖๔ บาท	๒๕๖๕ บาท			
๔๘	โครงการรณรงค์และแก้ไขปัญหา ยาเสพติด TO BE NUMBER ONE (ศูนย์เพื่อนใจวัยรุ่นในหมู่บ้าน) ทูลกระหม่อมหญิงอุบลรัตนราช กัญญา สิริวัฒนาพรรณวดี หมู่ ๑๔ บ้านเขาใหญ่	เพื่อให้ประชาชนใน หมู่ ๑๔ มีสุขภาพอนามัย สมบูรณ์แข็งแรงห่างไกล จากยาเสพติดและใช้เวลาว่างให้เกิดประโยชน์	ประชาชนในหมู่บ้าน ๔๘ คน	๗,๐๐๐	๗,๐๐๐	๗,๔๕๐	-	-	มีประชาชนเข้าร่วมตามเป้าหมาย ร้อยละ ๙๐ ขึ้นไป	ประชาชนในหมู่ ๑๔ มีสุขภาพอนามัย สมบูรณ์แข็งแรงห่างไกล จากยาเสพติดและใช้ เวลาว่างให้เกิด ประโยชน์	สำนักปลัด
๔๙	โครงการส่งเสริมโภชนาการและ สุขภาพอนามัยแม่และเด็กของ สมเด็จพระเทพรัตนราชสุดาฯ สยามบรมราชกุมารี หมู่ ๑๔ บ้านเขาใหญ่	เพื่อให้ประชาชนใน หมู่ ๑๔ มีสุขภาพอนามัย สมบูรณ์แข็งแรง	ประชาชนในหมู่บ้าน ๖๐ คน	๗,๐๐๐	๗,๐๐๐	๕,๑๐๐	-	-	มีประชาชนเข้าร่วมตามเป้าหมาย ร้อยละ ๙๐ ขึ้นไป	เพื่อให้ประชาชนในหมู่ ๑๔ มีสุขภาพอนามัย สมบูรณ์แข็งแรง	สำนักปลัด
๕๐	โครงการอบรมหมอบ้านในพระ ราชประสงค์ หมู่ ๑๔ บ้านเขาใหญ่	เพื่อส่งเสริมให้ประชาชน มีสุขภาพแข็งแรง	ประชาชนในหมู่บ้าน ๕๐ คน	๖,๐๐๐	๖,๐๐๐	๗,๔๕๐	-	-	มีประชาชนเข้าร่วมตามเป้าหมาย ร้อยละ ๙๐ ขึ้นไป	เพื่อส่งเสริมให้ ประชาชนมีสุขภาพ แข็งแรง	สำนักปลัด

รายละเอียดโครงการพัฒนา  
แผนพัฒนาท้องถิ่น (พ.ศ.๒๕๖๑ - ๒๕๖๕)

องค์การบริหารส่วนตำบลดอนแสลบ

ก. ยุทธศาสตร์ที่ ๑ เสริมสร้างสังคมเป็นสุข สังคมแห่งการเรียนรู้ ปลอดภัย และมีสุขภาวะที่ดี

ข. ยุทธศาสตร์การพัฒนาของ อปท. ในเขตจังหวัดที่ ๓ ยุทธศาสตร์การพัฒนาด้านสังคม

๓. ยุทธศาสตร์การพัฒนาด้านสังคม

๓.๓ แผนงานสาธารณสุข

ที่	โครงการ	วัตถุประสงค์	เป้าหมาย (ผลผลิตของโครงการ)	งบประมาณและที่ผ่านมา					ตัวชี้วัด (KPI)	ผลที่คาดว่าจะได้รับ	หน่วยงาน ที่รับผิดชอบ หลัก
				๒๕๖๑ บาท	๒๕๖๒ บาท	๒๕๖๓ บาท	๒๕๖๔ บาท	๒๕๖๕ บาท			
๕๑	โครงการรณรงค์และแก้ไขปัญหายาเสพติด TO BE NUMBER ONE (ศูนย์เพื่อนใจวัยรุ่นในหมู่บ้าน) ทูลกระหม่อมหญิงอุบลรัตนราชกัญญา สิริวัฒนาพรรณวดี หมู่ ๑๕ บ้านหนองเจริญทรัพย์	เพื่อให้ประชาชนในหมู่บ้าน ๑๕ มีสุขภาพอนามัย สมบูรณ์แข็งแรงห่างไกลจากยาเสพติดและใช้เวลาว่างให้เกิดประโยชน์	ประชาชนในหมู่บ้าน ๓๐ คน	๗,๓๕๐	๗,๓๕๐	๗,๔๕๐	-	-	มีประชาชนเข้าร่วมตามเป้าหมาย ร้อยละ ๙๐ ขึ้นไป	ประชาชนในหมู่บ้าน ๑๕ มีสุขภาพอนามัย สมบูรณ์แข็งแรงห่างไกลจากยาเสพติดและใช้เวลาว่างให้เกิดประโยชน์	สำนักปลัด
๕๒	โครงการสืบสานพระราชปณิธานสมเด็จพระเจ้า ราชภัฏมหาราชบรมราชชนนีนาถ หมู่ ๑๕ บ้านหนองเจริญทรัพย์	สตรีในหมู่บ้านปลอดภัย จากโรคมะเร็งเต้านม มีสุขภาพแข็งแรง	ประชาชนในหมู่บ้าน ๔๕ คน	๘,๔๐๐	๘,๔๐๐	๗,๔๕๐	-	-	มีประชาชนเข้าร่วมตามเป้าหมาย ร้อยละ ๙๐ ขึ้นไป	สตรีในหมู่บ้านปลอดภัย จากโรคมะเร็งเต้านม มีสุขภาพแข็งแรง	สำนักปลัด
๕๓	โครงการอบรมหมอบ้านในพระราชประสงค์ หมู่ ๑๕ บ้านหนองเจริญทรัพย์	เพื่อส่งเสริมให้ประชาชน มีสุขภาพแข็งแรง	ประชาชนในหมู่บ้าน ๑๕ คน	๔,๒๕๐	๔,๒๕๐	๕,๑๐๐	-	-	มีประชาชนเข้าร่วมตามเป้าหมาย ร้อยละ ๙๐ ขึ้นไป	เพื่อส่งเสริมให้ประชาชนมีสุขภาพแข็งแรง	สำนักปลัด

รายละเอียดโครงการพัฒนา  
แผนพัฒนาท้องถิ่น (พ.ศ.๒๕๖๑ - ๒๕๖๕)

องค์การบริหารส่วนตำบลดอนแสลบ

ก. ยุทธศาสตร์ที่ ๑ เสริมสร้างสังคมเป็นสุข สังคมแห่งการเรียนรู้ ปลอดภัย และมีสุขภาวะที่ดี

ข. ยุทธศาสตร์การพัฒนาของ อปท. ในเขตจังหวัดที่ ๓ ยุทธศาสตร์การพัฒนาด้านสังคม

๓. ยุทธศาสตร์การพัฒนาด้านสังคม

๓.๓ แผนงานสาธารณสุข

ที่	โครงการ	วัตถุประสงค์	เป้าหมาย (ผลผลิตของโครงการ)	งบประมาณและที่ผ่านมา					ตัวชี้วัด (KPI)	ผลที่คาดว่าจะได้รับ	หน่วยงาน ที่รับผิดชอบ หลัก
				๒๕๖๑ บาท	๒๕๖๒ บาท	๒๕๖๓ บาท	๒๕๖๔ บาท	๒๕๖๕ บาท			
๕๔	โครงการรณรงค์และแก้ไขปัญหายาเสพติด TO BE NUMBER ONE (ศูนย์เพื่อนใจวัยรุ่นในหมู่บ้าน) ทูลกระหม่อมหญิงอุบลรัตนราชกัญญา สิริวัฒนาพรรณวดี หมู่ ๑๖ บ้านวังข้าวใหม่	เพื่อให้ประชาชนใน หมู่ ๑๖ มีสุขภาพอนามัย สมบูรณ์แข็งแรงห่างไกลจากยาเสพติดและใช้เวลาว่างให้เกิดประโยชน์	ประชาชนในหมู่บ้าน ๓๐ คน	๗,๐๐๐	๗,๐๐๐	๗,๔๕๐	-	-	มีประชาชนเข้าร่วมตามเป้าหมาย ร้อยละ ๙๐ ขึ้นไป	ประชาชนในหมู่ ๑๖ มีสุขภาพอนามัย สมบูรณ์แข็งแรงห่างไกลจากยาเสพติดและใช้เวลาว่าให้เกิดประโยชน์	สำนักปลัด
๕๕	โครงการควบคุมโรคขาดสารไอโอดีนของสมเด็จพระเทพรัตนราชสุดาฯ สยามบรมราชกุมารี หมู่ ๑๖ บ้านวังข้าวใหม่	เพื่อให้ประชาชนในหมู่ ๑๖ มีสุขภาพอนามัย สมบูรณ์แข็งแรงได้รับสารไอโอดีนที่ครบถ้วน	ประชาชนในหมู่บ้าน ๓๐ คน	๖,๐๐๐	๖,๐๐๐	๗,๔๕๐	-	-	มีประชาชนเข้าร่วมตามเป้าหมาย ร้อยละ ๙๐ ขึ้นไป	ประชาชนในหมู่ ๑๖ มีสุขภาพอนามัย สมบูรณ์แข็งแรงได้รับสารไอโอดีนที่ครบถ้วน	สำนักปลัด
๕๖	โครงการส่งเสริมโภชนาการและสุขภาพอนามัยแม่และเด็กของสมเด็จพระเทพรัตนราชสุดาฯ สยามบรมราชกุมารี หมู่ ๑๖ บ้านวังข้าวใหม่	เพื่อให้ประชาชนใน หมู่ ๑๖ มีสุขภาพอนามัย สมบูรณ์แข็งแรง	ประชาชนในหมู่บ้าน ๔๐ คน	๗,๐๐๐	๗,๐๐๐	๕,๑๐๐	-	-	มีประชาชนเข้าร่วมตามเป้าหมาย ร้อยละ ๙๐ ขึ้นไป	เพื่อให้ประชาชนในหมู่ ๑๖ มีสุขภาพอนามัย สมบูรณ์แข็งแรง	สำนักปลัด

รายละเอียดโครงการพัฒนา  
แผนพัฒนาท้องถิ่น (พ.ศ.๒๕๖๑ - ๒๕๖๕)  
องค์การบริหารส่วนตำบลดอนแสลบ

ก. ยุทธศาสตร์ที่ ๑ เสริมสร้างสังคมเป็นสุข สังคมแห่งการเรียนรู้ ปลอดภัย และมีสุขภาวะที่ดี

ข. ยุทธศาสตร์การพัฒนาของ อปท. ในเขตจังหวัดที่ ๓ ยุทธศาสตร์การพัฒนาด้านสังคม

๓. ยุทธศาสตร์การพัฒนาด้านสังคม

๓.๓ แผนงานสาธารณสุข

ที่	โครงการ	วัตถุประสงค์	เป้าหมาย (ผลผลิตของ โครงการ)	งบประมาณและที่ผ่านมา					ตัวชี้วัด (KPI)	ผลที่คาดว่าจะได้รับ	หน่วยงาน ที่รับผิดชอบ หลัก
				๒๕๖๑ บาท	๒๕๖๒ บาท	๒๕๖๓ บาท	๒๕๖๔ บาท	๒๕๖๕ บาท			
๕๗	โครงการรณรงค์และแก้ไขปัญหายาเสพติด TO BE NUMBER ONE (ศูนย์เพื่อนใจวัยรุ่นในหมู่บ้าน) ทูลกระหม่อมหญิงอุบลรัตนราชกัญญา สิริวัฒนาพรรณวดี หมู่ ๑๗ บ้านวังแสนสุข	เพื่อให้ประชาชนใน หมู่ ๑๗ มีสุขภาพอนามัย สมบูรณ์แข็งแรงห่างไกลจากยาเสพติดและใช้เวลาว่างให้เกิดประโยชน์	ประชาชนในหมู่บ้าน ๓๐ คน	๗,๐๐๐	๗,๐๐๐	๖,๔๕๐	-	-	มีประชาชนเข้าร่วมตามเป้าหมาย ร้อยละ ๙๐ ขึ้นไป	ประชาชนใน หมู่ ๑๗ มีสุขภาพอนามัย สมบูรณ์แข็งแรงห่างไกลจากยาเสพติดและใช้เวลาว่างให้เกิดประโยชน์	สำนักปลัด
๕๘	โครงการควบคุมโรคขาดสารไอโอดีนของสมเด็จพระเทพรัตนราชสุดาฯ สยามบรมราชกุมารี หมู่ ๑๗ บ้านวังแสนสุข	เพื่อให้ประชาชนใน หมู่ ๑๗ มีสุขภาพอนามัย สมบูรณ์แข็งแรงได้รับสารไอโอดีนที่ครบถ้วน	ประชาชนในหมู่บ้าน ๒๐ คน	๕,๐๐๐	๕,๐๐๐	๕,๑๐๐	-	-	มีประชาชนเข้าร่วมตามเป้าหมาย ร้อยละ ๙๐ ขึ้นไป	ประชาชนใน หมู่ ๑๗ มีสุขภาพอนามัย สมบูรณ์แข็งแรงได้รับสารไอโอดีนที่ครบถ้วน	สำนักปลัด
๕๙	โครงการตรวจสุขภาพเคลื่อนที่สมเด็จพระเจ้าลูกเธอ เจ้าฟ้าจุฬาภรณวลัยลักษณ์ อัครราชกุมารี หมู่ ๑๗ บ้านวังแสนสุข	เพื่อให้ประชาชนใน หมู่ ๑๗ มีสุขภาพอนามัย สมบูรณ์แข็งแรง	ประชาชนในหมู่บ้าน ๓๐ คน	๘,๐๐๐	๘,๐๐๐	๘,๔๕๐	-	-	มีประชาชนเข้าร่วมตามเป้าหมาย ร้อยละ ๙๐ ขึ้นไป	เพื่อให้ประชาชนใน หมู่ ๑๗ มีสุขภาพอนามัย สมบูรณ์แข็งแรง	สำนักปลัด

รายละเอียดโครงการพัฒนา  
แผนพัฒนาท้องถิ่น (พ.ศ.๒๕๖๑ - ๒๕๖๕)

องค์การบริหารส่วนตำบลดอนแสลบ

ก. ยุทธศาสตร์ที่ ๑ เสริมสร้างสังคมเป็นสุข สังคมแห่งการเรียนรู้ ปลอดภัย และมีสุขภาวะที่ดี

ข. ยุทธศาสตร์การพัฒนาของ อปท. ในเขตจังหวัดที่ ๓ ยุทธศาสตร์การพัฒนาด้านสังคม

๓. ยุทธศาสตร์การพัฒนาด้านสังคม

๓.๓ แผนงานสาธารณสุข

ที่	โครงการ	วัตถุประสงค์	เป้าหมาย (ผลผลิตของโครงการ)	งบประมาณและที่ผ่านมา					ตัวชี้วัด (KPI)	ผลที่คาดว่าจะได้รับ	หน่วยงาน รับผิดชอบหลัก
				๒๕๖๑ บาท	๒๕๖๒ บาท	๒๕๖๓ บาท	๒๕๖๔ บาท	๒๕๖๕ บาท			
๖๐	โครงการรณรงค์และแก้ไขปัญหายาเสพติด TO BE NUMBER ONE (ศูนย์เพื่อนใจวัยรุ่นในหมู่บ้าน) ทูลกระหม่อมหญิงอุบลรัตนราชกัญญา สิริวัฒนาพรรณวดี หมู่ ๑๘ บ้านทุ่งเจริญ	เพื่อให้ประชาชนใน หมู่ ๑๘ มีสุขภาพอนามัย สมบูรณ์แข็งแรงทางไกล จากยาเสพติดและใช้เวลาว่างให้เกิดประโยชน์	ประชาชนในหมู่บ้าน ๔๐ คน	๘,๐๐๐	๘,๐๐๐	๘,๔๕๐	-	-	มีประชาชนเข้าร่วมตามเป้าหมาย ร้อยละ ๙๐ ขึ้นไป	ประชาชนใน หมู่ ๑๘ มีสุขภาพอนามัย สมบูรณ์แข็งแรงทางไกลจากยาเสพติดและใช้เวลาว่างให้เกิดประโยชน์	สำนักปลัด
๖๑	โครงการส่งเสริมโภชนาการและสุขภาพอนามัยแม่และเด็กของ สมเด็จพระเทพรัตนราชสุดาฯ สยามบรมราชกุมารี หมู่ ๑๘ บ้านทุ่งเจริญ	เพื่อให้ประชาชนใน หมู่ ๑๘ มีสุขภาพอนามัย สมบูรณ์แข็งแรง	ประชาชนในหมู่บ้าน ๔๐ คน	๖,๐๐๐	๖,๐๐๐	๖,๔๕๐	-	-	มีประชาชนเข้าร่วมตามเป้าหมาย ร้อยละ ๙๐ ขึ้นไป	เพื่อให้ประชาชนในหมู่ ๑๘ มีสุขภาพอนามัย สมบูรณ์แข็งแรง	สำนักปลัด
๖๒	โครงการปรับปรุงภาวะโภชนาการและสุขภาพเด็กของสมเด็จพระเทพรัตนราชสุดาฯ สยามบรมราชกุมารี หมู่ ๑๘ บ้านทุ่งเจริญ	เพื่อให้ประชาชนในหมู่ ๑๘ มีสุขภาพอนามัย สมบูรณ์แข็งแรง	ประชาชนในหมู่บ้าน ๔๐ คน	๖,๐๐๐	๖,๐๐๐	๕,๑๐๐	-	-	มีประชาชนเข้าร่วมตามเป้าหมาย ร้อยละ ๙๐ ขึ้นไป	เพื่อให้ประชาชนในหมู่ ๑๘ มีสุขภาพอนามัย สมบูรณ์แข็งแรง	สำนักปลัด

รายละเอียดโครงการพัฒนา  
แผนพัฒนาท้องถิ่น (พ.ศ.๒๕๖๑ - ๒๕๖๕)  
องค์การบริหารส่วนตำบลดอนแสลบ

- ก. ยุทธศาสตร์ที่ ๑ เสริมสร้างสังคมเป็นสุข สังคมแห่งการเรียนรู้ ปลอดภัย และมีสุขภาวะที่ดี
- ข. ยุทธศาสตร์การพัฒนาของ อปท. ในเขตจังหวัดที่ ๓ ยุทธศาสตร์การพัฒนาด้านสังคม
๓. ยุทธศาสตร์การพัฒนาด้านสังคม
- ๓.๓ แผนงานสาธารณสุข

ที่	โครงการ	วัตถุประสงค์	เป้าหมาย (ผลผลิตของโครงการ)	งบประมาณและที่ผ่านมา					ตัวชี้วัด (KPI)	ผลที่คาดว่าจะได้รับ	หน่วยงาน ที่รับผิดชอบ หลัก
				๒๕๖๑ บาท	๒๕๖๒ บาท	๒๕๖๓ บาท	๒๕๖๔ บาท	๒๕๖๕ บาท			
๖๓	โครงการรณรงค์และแก้ไขปัญหายาเสพติด TO BE NUMBER ONE (ศูนย์เพื่อนใจวัยรุ่นในหมู่บ้าน) ทูลกระหม่อมหญิงอุบลรัตนราชกัญญา สิริวัฒนาพรรณวดี หมู่ ๑๙ บ้านดอนทิวทรัพย์	เพื่อให้ประชาชนในหมู่บ้าน ๑๙ มีสุขภาพอนามัย สมบูรณ์แข็งแรงห่างไกลจากยาเสพติดและใช้เวลาว่างให้เกิดประโยชน์	ประชาชนในหมู่บ้าน ๖๓ คน	๗,๐๐๐	๗,๐๐๐	๗,๔๕๐	-	-	มีประชาชนเข้าร่วมตามเป้าหมาย ร้อยละ ๙๐ ขึ้นไป	ประชาชนในหมู่บ้าน ๑๙ มีสุขภาพอนามัย สมบูรณ์แข็งแรง ห่างไกลจากยาเสพติด และใช้เวลาว่างให้เกิดประโยชน์	สำนักปลัด
๖๔	โครงการส่งเสริมโภชนาการและสุขภาพอนามัยแม่และเด็กของสมเด็จพระเทพรัตนราชสุดาฯ สยามบรมราชกุมารี หมู่ ๑๙ บ้านดอนทิวทรัพย์	เพื่อให้ประชาชนในหมู่บ้าน ๑๙ มีสุขภาพอนามัย สมบูรณ์แข็งแรง	ประชาชนในหมู่บ้าน ๕๓ คน	๖,๐๐๐	๖,๐๐๐	๕,๑๐๐	-	-	มีประชาชนเข้าร่วมตามเป้าหมาย ร้อยละ ๙๐ ขึ้นไป	เพื่อให้ประชาชนในหมู่บ้าน ๑๙ มีสุขภาพอนามัย สมบูรณ์แข็งแรง	สำนักปลัด
๖๕	โครงการอบรมหมอบ้านในพระราชประสงค์ หมู่ ๑๙ บ้านดอนทิวทรัพย์	เพื่อส่งเสริมให้ประชาชนมีสุขภาพแข็งแรง	ประชาชนในหมู่บ้าน ๖๓ คน	๗,๐๐๐	๗,๐๐๐	๗,๔๕๐	-	-	มีประชาชนเข้าร่วมตามเป้าหมาย ร้อยละ ๙๐ ขึ้นไป	เพื่อส่งเสริมให้ประชาชนมีสุขภาพแข็งแรง	สำนักปลัด



รายละเอียดโครงการพัฒนา  
แผนพัฒนาท้องถิ่น (พ.ศ.๒๕๖๑ - ๒๕๖๕)

องค์การบริหารส่วนตำบลดอนแสลบ

ก. ยุทธศาสตร์ที่ ๑ เสริมสร้างสังคมเป็นสุข สังคมแห่งการเรียนรู้ ปลอดภัย และมีสุขภาวะที่ดี

ข. ยุทธศาสตร์การพัฒนาของ อปท. ในเขตจังหวัดที่ ๓ ยุทธศาสตร์การพัฒนาด้านสังคม

๓. ยุทธศาสตร์การพัฒนาด้านสังคม

๓.๓ แผนงานสาธารณสุข

ที่	โครงการ	วัตถุประสงค์	เป้าหมาย (ผลผลิตของโครงการ)	งบประมาณและที่ผ่านมา					ตัวชี้วัด (KPI)	ผลที่คาดว่าจะได้รับ	หน่วยงาน ที่รับผิดชอบ หลัก
				๒๕๖๑ บาท	๒๕๖๒ บาท	๒๕๖๓ บาท	๒๕๖๔ บาท	๒๕๖๕ บาท			
๖๖	โครงการรณรงค์และแก้ไขปัญหายาเสพติด TO BE NUMBER ONE (ศูนย์เพื่อนใจวัยรุ่นในหมู่บ้าน) ทูลกระหม่อมหญิงอุบลรัตนราชกัญญา สิริวัฒนาพรรณวดี หมู่ ๒๐ บ้านดอนมะรุม	เพื่อให้ประชาชนใน หมู่ ๒๐ มีสุขภาพอนามัย สมบูรณ์แข็งแรงห่างไกลจากยาเสพติดและใช้เวลาว่างให้เกิดประโยชน์	ประชาชนในหมู่บ้าน ๖๓ คน	๗,๐๐๐	๗,๐๐๐	๗,๔๕๐	-	-	มีประชาชนเข้าร่วมตามเป้าหมายร้อยละ ๙๐ ขึ้นไป	ประชาชนในหมู่ ๒๐ มีสุขภาพอนามัย สมบูรณ์แข็งแรงห่างไกลจากยาเสพติดและใช้เวลาว่างให้เกิดประโยชน์	สำนักปลัด
๖๗	โครงการส่งเสริมโภชนาการและสุขภาพอนามัยแม่และเด็กของสมเด็จพระเทพรัตนราชสุดาฯ สยามบรมราชกุมารี หมู่ ๒๐ บ้านดอนมะรุม	เพื่อให้ประชาชนในหมู่ ๒๐ มีสุขภาพอนามัย สมบูรณ์แข็งแรง	ประชาชนในหมู่บ้าน ๕๓ คน	๖,๐๐๐	๖,๐๐๐	๕,๑๐๐	-	-	มีประชาชนเข้าร่วมตามเป้าหมาย ร้อยละ ๙๐ ขึ้นไป	เพื่อให้ประชาชนในหมู่ ๒๐ มีสุขภาพอนามัย สมบูรณ์แข็งแรง	สำนักปลัด
๖๘	โครงการอบรมหมอบ้านในพระราชประสงค์ หมู่ ๒๐ บ้านดอนมะรุม	เพื่อส่งเสริมให้ประชาชนมีสุขภาพแข็งแรง	ประชาชนในหมู่บ้าน ๖๓ คน	๗,๐๐๐	๗,๐๐๐	๗,๔๕๐	-	-	มีประชาชนเข้าร่วมตามเป้าหมาย ร้อยละ ๙๐ ขึ้นไป	เพื่อส่งเสริมให้ประชาชนมีสุขภาพแข็งแรง	สำนักปลัด

รายละเอียดโครงการพัฒนา  
แผนพัฒนาท้องถิ่น (พ.ศ.๒๕๖๑ - ๒๕๖๕)

องค์การบริหารส่วนตำบลดอนแสลบ

ก. ยุทธศาสตร์ที่ ๑ เสริมสร้างสังคมเป็นสุข สังคมแห่งการเรียนรู้ ปลอดภัย และมีสุขภาวะที่ดี

ข. ยุทธศาสตร์การพัฒนาของ อปท. ในเขตจังหวัดที่ ๓ ยุทธศาสตร์การพัฒนาด้านสังคม

๓. ยุทธศาสตร์การพัฒนาด้านสังคม

๓.๓ แผนงานสาธารณสุข

ที่	โครงการ	วัตถุประสงค์	เป้าหมาย (ผลผลิตของโครงการ)	งบประมาณและที่ผ่านมา					ตัวชี้วัด (KPI)	ผลที่คาดว่าจะได้รับ	หน่วยงาน ที่รับผิดชอบ หลัก
				๒๕๖๑ บาท	๒๕๖๒ บาท	๒๕๖๓ บาท	๒๕๖๔ บาท	๒๕๖๕ บาท			
๖๙	โครงการรณรงค์และแก้ไขปัญหายาเสพติด TO BE NUMBER ONE (ศูนย์เพื่อนใจวัยรุ่นในหมู่บ้าน) ทูลกระหม่อมหญิงอุบลรัตนราชกัญญา สิริวัฒนาพรรณวดี หมู่ ๒๑ บ้านกาญจนานิกะ	เพื่อให้ประชาชนใน หมู่ ๒๑ มีสุขภาพอนามัย สมบูรณ์แข็งแรงห่างไกลจากยาเสพติดและใช้เวลาว่างให้เกิดประโยชน์	ประชาชนในหมู่บ้าน ๖๓ คน	๗,๐๐๐	๗,๐๐๐	๗,๔๕๐	-	-	มีประชาชนเข้าร่วมตามเป้าหมาย ร้อยละ ๙๐ ขึ้นไป	ประชาชนในหมู่ ๒๑ มีสุขภาพอนามัย สมบูรณ์แข็งแรงห่างไกลจากยาเสพติดและใช้เวลาว่างให้เกิดประโยชน์	สำนักปลัด
๗๐	โครงการส่งเสริมโภชนาการและสุขภาพอนามัยแม่และเด็กของสมเด็จพระเทพรัตนราชสุดาฯ สยามบรมราชกุมารี หมู่ ๒๑ บ้านกาญจนานิกะ	เพื่อให้ประชาชนในหมู่ ๒๑ มีสุขภาพอนามัย สมบูรณ์แข็งแรง	ประชาชนในหมู่บ้าน ๕๓ คน	๖,๐๐๐	๖,๐๐๐	๕,๑๐๐	-	-	มีประชาชนเข้าร่วมตามเป้าหมาย ร้อยละ ๙๐ ขึ้นไป	เพื่อให้ประชาชนในหมู่ ๒๑ มีสุขภาพอนามัย สมบูรณ์แข็งแรง	สำนักปลัด
๗๑	โครงการอบรมหมอบ้านในพระราชประสงค์ หมู่ ๒๑ บ้านกาญจนานิกะ	เพื่อส่งเสริมให้ประชาชนมีสุขภาพแข็งแรง	ประชาชนในหมู่บ้าน ๖๓ คน	๗,๐๐๐	๗,๐๐๐	๗,๔๕๐	-	-	มีประชาชนเข้าร่วมตามเป้าหมาย ร้อยละ ๙๐ ขึ้นไป	เพื่อส่งเสริมให้ประชาชนมีสุขภาพแข็งแรง	สำนักปลัด

รายละเอียดโครงการพัฒนา  
แผนพัฒนาท้องถิ่น (พ.ศ.๒๕๖๑ - ๒๕๖๕)  
องค์การบริหารส่วนตำบลดอนแสลบ

- ก. ยุทธศาสตร์ที่ ๑ เสริมสร้างสังคมเป็นสุข สังคมแห่งการเรียนรู้ ปลอดภัย และมีสุขภาวะที่ดี  
ข. ยุทธศาสตร์การพัฒนาของ อปท. ในเขตจังหวัดที่ ๓ ยุทธศาสตร์การพัฒนาด้านสังคม  
๓. ยุทธศาสตร์การพัฒนาด้านสังคม  
๓.๓ แผนงานสาธารณสุข

ที่	โครงการ	วัตถุประสงค์	เป้าหมาย (ผลผลิตของโครงการ)	งบประมาณและที่ผ่านมา					ตัวชี้วัด (KPI)	ผลที่คาดว่าจะได้รับ	หน่วยงาน ที่รับผิดชอบ หลัก
				๒๕๖๑ บาท	๒๕๖๒ บาท	๒๕๖๓ บาท	๒๕๖๔ บาท	๒๕๖๕ บาท			
๗๒	โครงการรณรงค์และแก้ไขปัญหายาเสพติด TO BE NUMBER ONE (ศูนย์เพื่อนใจวัยรุ่นในหมู่บ้าน) ทูลกระหม่อมหญิงอุบลรัตนราชกัญญา สิริวัฒนาพรรณวดี หมู่ ๒๒ บ้านสันติสุข	เพื่อให้ประชาชนใน หมู่ ๒๒ มีสุขภาพอนามัยสมบูรณ์ แข็งแรงห่างไกลจากยาเสพติดและใช้เวลาว่างให้เกิดประโยชน์	ประชาชนในหมู่บ้าน ๓๐ คน	๗,๐๐๐	๗,๐๐๐	๗,๔๕๐	-	-	มีประชาชนเข้าร่วมตามเป้าหมาย ร้อยละ ๙๐ ขึ้นไป	ประชาชนในหมู่บ้าน มีสุขภาพอนามัยสมบูรณ์แข็งแรงห่างไกลจากยาเสพติดและใช้เวลาว่างให้เกิดประโยชน์	สำนักปลัด
๗๓	โครงการส่งเสริมโภชนาการและสุขภาพอนามัยแม่และเด็กของสมเด็จพระเทพรัตนราชสุดาฯ สยามบรมราชกุมารี หมู่ ๒๒ บ้านสันติสุข	เพื่อให้ประชาชนใน หมู่ ๒๒ มีสุขภาพอนามัยสมบูรณ์ แข็งแรง	ประชาชนในหมู่บ้าน ๓๐ คน	๖,๐๐๐	๖,๐๐๐	๕,๑๐๐	-	-	มีประชาชนเข้าร่วมตามเป้าหมาย ร้อยละ ๙๐ ขึ้นไป	เพื่อให้ประชาชนในหมู่บ้าน มีสุขภาพอนามัยสมบูรณ์แข็งแรง	สำนักปลัด
๗๔	โครงการอบรมหมอบ้านในพระราชประสงค์ หมู่ ๒๒ บ้านสันติสุข	เพื่อส่งเสริมให้ประชาชนมีสุขภาพแข็งแรง	ประชาชนในหมู่บ้าน ๓๐ คน	๗,๐๐๐	๗,๐๐๐	๗,๔๕๐	-	-	มีประชาชนเข้าร่วมตามเป้าหมาย ร้อยละ ๙๐ ขึ้นไป	เพื่อส่งเสริมให้ประชาชนมีสุขภาพแข็งแรง	สำนักปลัด

รายละเอียดโครงการพัฒนา  
แผนพัฒนาท้องถิ่น (พ.ศ.๒๕๖๑ - ๒๕๖๕)

องค์การบริหารส่วนตำบลดอนแสลบ

ก. ยุทธศาสตร์ที่ ๑ เสริมสร้างสังคมเป็นสุข สังคมแห่งการเรียนรู้ ปลอดภัย และมีสุขภาวะที่ดี

ข. ยุทธศาสตร์การพัฒนาของ อปท. ในเขตจังหวัดที่ ๓ ยุทธศาสตร์การพัฒนาด้านสังคม

๓. ยุทธศาสตร์การพัฒนาด้านสังคม

๓.๓ แผนงานสาธารณสุข

ที่	โครงการ	วัตถุประสงค์	เป้าหมาย (ผลผลิตของโครงการ)	งบประมาณและที่ผ่านมา					ตัวชี้วัด (KPI)	ผลที่คาดว่าจะได้รับ	หน่วยงาน ที่รับผิดชอบ หลัก
				๒๕๖๑ บาท	๒๕๖๒ บาท	๒๕๖๓ บาท	๒๕๖๔ บาท	๒๕๖๕ บาท			
๗๕	โครงการรณรงค์และแก้ไขปัญหายาเสพติด TO BE NUMBER ONE (ศูนย์เพื่อนใจวัยรุ่นในหมู่บ้าน) ทูลกระหม่อมหญิงอุบลรัตนราชกัญญา สิริวัฒนาพรรณวดี หมู่ ๒๓ บ้านดอนพัฒนา	เพื่อให้ประชาชนใน หมู่ ๒๓ มีสุขภาพอนามัยสมบูรณ์ แข็งแรงห่างไกลจากยาเสพติดและใช้เวลาว่างให้เกิดประโยชน์	ประชาชนในหมู่บ้าน ๔๐ คน	๘,๐๐๐	๘,๐๐๐	๘,๔๕๐	-	-	มีประชาชนเข้าร่วมตามเป้าหมาย ร้อยละ ๙๐ ขึ้นไป	ประชาชนในหมู่ ๒๓ มีสุขภาพอนามัยสมบูรณ์แข็งแรงห่างไกลจากยาเสพติดและใช้เวลาว่างให้เกิดประโยชน์	สำนักปลัด
๗๖	โครงการควบคุมโรคขาดสารไอโอดีนของสมเด็จพระเทพรัตนราชสุดาฯ สยามบรมราชกุมารี หมู่ ๒๓ บ้านดอนพัฒนา	เพื่อให้ประชาชนในหมู่ ๒๓ มีสุขภาพอนามัยสมบูรณ์แข็งแรงได้รับสารไอโอดีนที่ครบถ้วน	ประชาชนในหมู่บ้าน เข้าอบรม ๒๐ คน	๕,๐๐๐	๕,๐๐๐	๕,๑๐๐	-	-	มีประชาชนเข้าร่วมตามเป้าหมาย ร้อยละ ๙๐ ขึ้นไป	ประชาชนในหมู่ ๒๓ มีสุขภาพอนามัยสมบูรณ์แข็งแรงได้รับสารไอโอดีนที่ครบถ้วน	สำนักปลัด
๗๗	โครงการอบรมหมอบ้านในพระราชประสงค์ อุดหนุน หมู่ ๒๓ บ้านดอนพัฒนา	เพื่อส่งเสริมให้ประชาชนมีสุขภาพแข็งแรง	ประชาชนในหมู่บ้าน เป้าหมาย ๓๕ คน	๗,๐๐๐	๗,๐๐๐	๖,๔๕๐	-	-	มีประชาชนเข้าร่วมตามเป้าหมาย ร้อยละ ๙๐ ขึ้นไป	เพื่อส่งเสริมให้ประชาชนมีสุขภาพแข็งแรง	สำนักปลัด

## ๒ บัญชีโครงการพัฒนาท้องถิ่น

รายละเอียดโครงการพัฒนา  
แผนพัฒนาท้องถิ่น (พ.ศ.๒๕๖๑ - ๒๕๖๕)  
องค์การบริหารส่วนตำบลดอนแสลบ

ก. ยุทธศาสตร์ที่ ๑ เสริมสร้างสังคมเป็นสุข สังคมแห่งการเรียนรู้ ปลอดภัย และมีสุขภาวะที่ดี

ข. ยุทธศาสตร์การพัฒนาของ อปท. ในเขตจังหวัดที่ ๓ ยุทธศาสตร์การพัฒนาด้านสังคม

๓. ยุทธศาสตร์การพัฒนาด้านสังคม

## ๓.๓ แผนงานสาธารณสุข

ที่	โครงการ	วัตถุประสงค์	เป้าหมาย (ผลผลิตของโครงการ)	งบประมาณและที่ผ่านมา					ตัวชี้วัด (KPI)	ผลที่คาดว่าจะได้รับ	หน่วยงาน ที่รับผิดชอบ หลัก
				๒๕๖๑ บาท	๒๕๖๒ บาท	๒๕๖๓ บาท	๒๕๖๔ บาท	๒๕๖๕ บาท			
๗๘	รณรงค์และแก้ไขปัญหาเสพติด TO BE NUMBER ONE (ศูนย์เพื่อนใจวัยรุ่นในหมู่บ้าน) ทูลกระหม่อมหญิงอุบลรัตนราชกัญญา สิริวัฒนาพรรณวดี หมู่ ๒๔ บ้านทุ่งรวงทอง	เพื่อให้ประชาชนในหมู่ ๒๔ มีสุขภาพอนามัย สมบูรณ์แข็งแรงห่างไกลจากยาเสพติดและใช้เวลาว่างให้เกิดประโยชน์	ประชาชนในหมู่บ้าน ๖๓ คน	๗,๐๐๐	๗,๐๐๐	๕,๑๐๐	-	-	มีประชาชนเข้าร่วมตามเป้าหมาย ร้อยละ ๙๐ ขึ้นไป	ประชาชนในหมู่ ๒๔ มีสุขภาพอนามัย สมบูรณ์แข็งแรงห่างไกลจากยาเสพติดและใช้เวลาว่างให้เกิดประโยชน์	สำนักปลัด
๗๙	โครงการส่งเสริมโภชนาการและสุขภาพอนามัยแม่และเด็กของสมเด็จพระเทพรัตนราชสุดาฯ สยามบรมราชกุมารี หมู่ ๒๔ บ้านทุ่งรวงทอง	เพื่อให้ประชาชนใน หมู่ ๒๔ มีสุขภาพอนามัย สมบูรณ์แข็งแรง	ประชาชนในหมู่บ้าน เข้าอบรม ๕๓ คน	๖,๐๐๐	๖,๐๐๐	๗,๔๕๐	-	-	มีประชาชนเข้าร่วมตามเป้าหมาย ร้อยละ ๙๐ ขึ้นไป	เพื่อให้ประชาชนใน หมู่ ๒๔ มีสุขภาพอนามัยสมบูรณ์แข็งแรง	สำนักปลัด
๘๐	โครงการอบรมหมอบ้านในพระราชประสงค์ หมู่ ๒๔ บ้านทุ่งรวงทอง	เพื่อส่งเสริมให้ประชาชน มีสุขภาพแข็งแรง	ประชาชนในหมู่บ้าน เข้าอบรม ๖๓ คน	๗,๐๐๐	๗,๐๐๐	๗,๔๕๐	-	-	มีประชาชนเข้าร่วมตามเป้าหมาย ร้อยละ ๙๐ ขึ้นไป	เพื่อส่งเสริมให้ประชาชนมีสุขภาพแข็งแรง	สำนักปลัด

รายละเอียดโครงการพัฒนา  
แผนพัฒนาท้องถิ่น (พ.ศ.๒๕๖๑ - ๒๕๖๕)  
องค์การบริหารส่วนตำบลดอนแสลบ

- ก. ยุทธศาสตร์ที่ ๑ เสริมสร้างสังคมเป็นสุข สังคมแห่งการเรียนรู้ ปลอดภัย และมีสุขภาวะที่ดี  
ข. ยุทธศาสตร์การพัฒนาของ อปท. ในเขตจังหวัดที่ ๓ ยุทธศาสตร์การพัฒนาด้านสังคม  
๓. ยุทธศาสตร์การพัฒนาด้านสังคม  
๓.๓ แผนงานสาธารณสุข

ที่	โครงการ	วัตถุประสงค์	เป้าหมาย (ผลผลิตของโครงการ)	งบประมาณและที่ผ่านมา					ตัวชี้วัด (KPI)	ผลที่คาดว่าจะได้รับ	หน่วยงาน ที่รับผิดชอบ หลัก
				๒๕๖๑ บาท	๒๕๖๒ บาท	๒๕๖๓ บาท	๒๕๖๔ บาท	๒๕๖๕ บาท			
๘๑	โครงการลดความเสี่ยงและป้องกันโรคพิษสุนัขบ้า	เพื่อป้องกันโรคพิษสุนัขบ้าให้กับประชาชน	จัดซื้อวัคซีนป้องกันโรคและเป็นค่าจ้างเหมาสำรวจข้อมูลค่าฉีดวัคซีนทำหมัน ฯลฯ	-	๑๗๐,๐๐๐	-	-	-	สุนัขแมวได้รับวัคซีนทุกตัว ร้อยละ ๑๐๐	ตำบลปลอดภัยโรคพิษสุนัขบ้า	สำนักปลัด
๘๒	โครงการรณรงค์ป้องกันและควบคุมโรคไข้เลือดออก	เพื่อป้องกันโรคไข้เลือดออกให้กับประชาชน	จัดกิจกรรมรณรงค์และซื้อทรายอะเบท น้ำยาพ่นหมอกควัน ฯลฯ	-	๒๐๐,๐๐๐	๒๐๐,๐๐๐	๒๐๐,๐๐๐	๒๐๐,๐๐๐	ไม่มีผู้ป่วยโรคไข้เลือดออกในพื้นที่	ประชาชนปลอดภัยโรคไข้เลือดออก	สำนักปลัด
๘๓	อุดหนุนงบประมาณสาธารณสุขมูลฐานชุมชนในเขตตำบลดอนแสลบ	เพื่อพัฒนางานสาธารณสุขมูลฐานในเขตตำบลดอนแสลบ	อุดหนุนศูนย์สาธารณสุขมูลฐาน หมู่ที่ ๑ - ๒๔	๑๘๐,๐๐๐	๑๘๐,๐๐๐	๑๘๐,๐๐๐	๑๘๐,๐๐๐	๑๘๐,๐๐๐	อุดหนุนศูนย์สาธารณสุขมูลฐาน หมู่ที่ ๑ - ๒๔	ศูนย์สาธารณสุขมูลฐานทั้ง ๒๔ หมู่บ้านได้ดำเนินการในการพัฒนางานสาธารณสุขมูลฐานชุมชน	สำนักปลัด

รายละเอียดโครงการพัฒนา  
แผนพัฒนาท้องถิ่น (พ.ศ.๒๕๖๑ - ๒๕๖๕)  
องค์การบริหารส่วนตำบลดอนแสลบ

- ก. ยุทธศาสตร์ที่ ๑ เสริมสร้างสังคมเป็นสุข สังคมแห่งการเรียนรู้ ปลอดภัย และมีสุขภาวะที่ดี  
ข. ยุทธศาสตร์การพัฒนาของ อปท. ในเขตจังหวัดที่ ๓ ยุทธศาสตร์การพัฒนาด้านสังคม  
๓. ยุทธศาสตร์การพัฒนาด้านสังคม  
๓.๔ แผนงานสร้างความเข้มแข็งของชุมชน

ที่	โครงการ	วัตถุประสงค์	เป้าหมาย (ผลผลิตของโครงการ)	งบประมาณและที่ผ่านมา					ตัวชี้วัด (KPI)	ผลที่คาดว่าจะได้รับ	หน่วยงาน ที่รับผิดชอบ หลัก
				๒๕๖๑ บาท	๒๕๖๒ บาท	๒๕๖๓ บาท	๒๕๖๔ บาท	๒๕๖๕ บาท			
๑	โครงการจัดงานวันผู้สูงอายุ	เพื่อสร้างกิจกรรมให้ผู้สูงอายุและครอบครัวได้แสดงความกตัญญู	จัดกิจกรรมวันผู้สูงอายุในระดับตำบล ๒๔ หมู่บ้าน	๑๐๐,๐๐๐	๑๐๐,๐๐๐	-	๑๐๐,๐๐๐	๑๐๐,๐๐๐	ผู้สูงอายุมีสุขภาพกายและใจดีขึ้นร้อยละ ๘๐	ผู้สูงอายุได้เข้าร่วมกิจกรรมอย่างมีความสุข	สำนักปลัด
๒	โครงการปกป้องสถาบันของชาติ	เพื่อแสดงความจงรักภักดีต่อสถาบันของชาติ	จัดกิจกรรมที่แสดงถึงความจงรักภักดี ๒๔ หมู่บ้าน	๕๐,๐๐๐	๕๐,๐๐๐	-	-	-	ประชาชนมีจิตสำนึกในความจงรักภักดีต่อสถาบันมากกว่าร้อยละ ๘๐	ประชาชนมีจิตสำนึกในความจงรักภักดีต่อสถาบัน	สำนักปลัด
๓	โครงการอบรมเพิ่มศักยภาพแกนนำกลุ่มพัฒนาสตรีตำบลดอนแสลบ	เพื่อพัฒนาคุณภาพชีวิตของประชาชนให้ดีขึ้น	จัดอบรมให้ความรู้ประชาชนและศึกษาดูงาน	-	๑๗๒,๐๐๐	๑๗๒,๐๐๐	๑๗๒,๐๐๐	๑๗๒,๐๐๐	ประชาชนเข้าร่วมร้อยละ ๗๐ ตามเป้าหมาย	ประชาชนได้รับความรู้มาปรับใช้ในชีวิตประจำวัน	สำนักปลัด
๔	โครงการฝึกอบรมทัศนศึกษาดูงานส่งเสริมพัฒนาศักยภาพและแลกเปลี่ยนเรียนรู้เครือข่ายการดำเนินงานด้านสาธารณสุขในชุมชน	เพื่อพัฒนาศักยภาพของเครือข่ายในพื้นที่	๒๔ หมู่บ้าน	-	๖๗๐,๐๐๐	๖๗๐,๐๐๐	๖๗๐,๐๐๐	๖๗๐,๐๐๐	มีแนวทางในการพัฒนาตนเองดีขึ้นร้อยละ ๖๐	พัฒนาศักยภาพของเครือข่ายในพื้นที่เพิ่มขึ้น	สำนักปลัด

รายละเอียดโครงการพัฒนา  
แผนพัฒนาท้องถิ่น (พ.ศ.๒๕๖๑ - ๒๕๖๕)

องค์การบริหารส่วนตำบลดอนแสลบ

ก. ยุทธศาสตร์ที่ ๑ เสริมสร้างสังคมเป็นสุข สังคมแห่งการเรียนรู้ ปลอดภัย และมีสุขภาวะที่ดี

ข. ยุทธศาสตร์การพัฒนาของ อปท. ในเขตจังหวัดที่ ๓ ยุทธศาสตร์การพัฒนาด้านสังคม

๓. ยุทธศาสตร์การพัฒนาด้านสังคม

๓.๔ แผนงานสร้างความเข้มแข็งของชุมชน

ที่	โครงการ	วัตถุประสงค์	เป้าหมาย (ผลผลิตของโครงการ)	งบประมาณและที่ผ่านมา					ตัวชี้วัด (KPI)	ผลที่คาดว่าจะได้รับ	หน่วยงาน ที่รับผิดชอบ หลัก
				๒๕๖๑ บาท	๒๕๖๒ บาท	๒๕๖๓ บาท	๒๕๖๔ บาท	๒๕๖๕ บาท			
๕	อุดหนุนชมรมผู้สูงอายุ ตำบลดอนแสลบ	เพื่อให้ชมรมผู้สูงอายุมี งบประมาณในการบริหาร จัดการ	อุดหนุนชมรมผู้สูงอายุตำบล ดอนแสลบ	๒๐๐,๐๐๐	๑๐๐,๐๐๐	๑๐๐,๐๐๐	๑๐๐,๐๐๐	๑๐๐,๐๐๐	ชมรมผู้สูงอายุมีงบ ประมารในการ บริหารจัดการ	ชมรมผู้สูงอายุมีการ ดำเนินกิจกรรมต่างๆ ภายในชมรมอย่าง สม่ำเสมอ	สำนักปลัด
๖	โครงการส่งเสริมอาชีพถ่าน อัดแท่ง หมู่ที่ ๑๒ บ้านเขา ดินสอ	เพื่อเป็นการส่งเสริมอาชีพ ให้กับประชาชน	จัดกิจกรรมอบรมให้ความรู้ กับประชาชน	-	๒๐,๐๐๐	-	๒๐,๐๐๐	๒๐,๐๐๐	ประชาชนเข้าร่วม ตามเป้าหมายที่ กำหนด	ประชาชนได้รับความ รู้ในการประกอบ อาชีพมากขึ้น	สำนักปลัด
๗	โครงการส่งเสริมอาชีพ กลุ่มทำพริกแกง หมู่ที่ ๑๔ บ้านเขาใหญ่	เพื่อเป็นการส่งเสริมอาชีพ ให้กับประชาชน	จัดกิจกรรมอบรมให้ความรู้ กับประชาชน	-	๒๐,๐๐๐	๒๐,๐๐๐	๒๐,๐๐๐	๒๐,๐๐๐	ประชาชนเข้าร่วม ตามเป้าหมายที่ กำหนด	ประชาชนได้รับความ รู้ในการประกอบ อาชีพมากขึ้น	สำนักปลัด
๘	โครงการส่งเสริมอาชีพ การเลี้ยงปูนา หมู่ที่ ๒๒ บ้านสันติสุข	เพื่อเป็นการส่งเสริมอาชีพ ให้กับประชาชน	จัดกิจกรรมอบรมให้ความรู้ กับประชาชน	-	๒๐,๐๐๐	-	๒๐,๐๐๐	๒๐,๐๐๐	ประชาชนเข้าร่วม ตามเป้าหมายที่ กำหนด	ประชาชนได้รับความ รู้ในการประกอบ อาชีพมากขึ้น	สำนักปลัด



รายละเอียดโครงการพัฒนา  
แผนพัฒนาท้องถิ่น (พ.ศ.๒๕๖๑ - ๒๕๖๕)  
องค์การบริหารส่วนตำบลดอนแสลบ

ก. ยุทธศาสตร์ที่ ๑ เสริมสร้างสังคมเป็นสุข สังคมแห่งการเรียนรู้ ปลอดภัย และมีสุขภาวะที่ดี

ข. ยุทธศาสตร์การพัฒนาของ อปท. ในเขตจังหวัดที่ ๓ ยุทธศาสตร์การพัฒนาด้านสังคม

๓. ยุทธศาสตร์การพัฒนาด้านสังคม

๓.๔ แผนงานสร้างความเข้มแข็งของชุมชน

ที่	โครงการ	วัตถุประสงค์	เป้าหมาย (ผลผลิตของโครงการ)	งบประมาณและที่ผ่านมา					ตัวชี้วัด (KPI)	ผลที่คาดว่าจะได้รับ	หน่วยงาน ที่รับผิดชอบ หลัก
				๒๕๖๑ บาท	๒๕๖๒ บาท	๒๕๖๓ บาท	๒๕๖๔ บาท	๒๕๖๕ บาท			
๙	โครงการส่งเสริมอาชีพการงาน ตะกร้าตำบลดอนแสลบ	เพื่อเป็นการส่งเสริม อาชีพให้กับประชาชน	จัดกิจกรรมอบรมให้ ความรู้กับประชาชน	-	๒๐,๐๐๐	๒๐,๐๐๐	๕๐,๐๐๐	๕๐,๐๐๐	ประชาชนเข้าร่วม ร้อยละ ๘๐	ประชาชนได้รับความ รู้ในการประกอบ อาชีพมากขึ้น	สำนักปลัด
๑๐	โครงการโรงเรียนผู้สูงอายุ	เพื่อจัดกิจกรรมให้ผู้ สูงอายุใช้เวลาให้เกิด ประโยชน์	จัดกิจกรรมการเรียน การสอนตามหลักสูตรที่ กำหนด	-	๑๐๐,๐๐๐	-	-	-	ผู้สูงอายุสนใจเข้า โรงเรียนตามเป้า หมายที่กำหนด	ผู้สูงอายุได้ใช้เวลาว่าง ให้เกิดประโยชน์	สำนักปลัด
๑๑	โครงการฝึกอบรมทัศนศึกษา งานเสริมพัฒนาเครือข่ายด้าน เศรษฐกิจชุมชน	เพื่อเพิ่มศักยภาพให้ กับเครือข่ายด้านเศรษฐกิจ ชุมชนในพื้นที่	จัดอบรมและศึกษา ดูงาน	-	๔๐๐,๐๐๐	๔๐๐,๐๐๐	๔๐๐,๐๐๐	๔๐๐,๐๐๐	ประชาชนเครือข่าย เข้าร่วมร้อยละ ๘๐	เครือข่ายเศรษฐกิจ ชุมชนมีความเข้มแข็ง	สำนักปลัด
๑๒	โครงการฝึกอบรมเพื่อพัฒนา ศักยภาพผู้สูงอายุ	เพื่อพัฒนาคุณภาพชีวิต ของผู้สูงอายุ	ส่งเสริมพัฒนาศักยภาพ ผู้สูงอายุในชุมชน	-	-	-	๔๐๐,๐๐๐	๔๐๐,๐๐๐	ผู้สูงอายุเข้าร่วม ร้อยละ ๘๐ ตาม	ผู้สูงอายุได้รับการ พัฒนาคุณภาพชีวิต	สำนักปลัด
๑๓	โครงการอบรมและศึกษาดูงาน เพื่อพัฒนาศักยภาพด้านร่างกาย จิตใจ และสังคมให้แก่ผู้สูงอายุ ตำบลดอนแสลบ	เพื่อพัฒนาศักยภาพด้าน ร่างกาย จิตใจ และ สังคมให้แก่ผู้สูงอายุ	จัดอบรมและศึกษา ดูงาน	-	-	๔๐๐,๐๐๐	๔๐๐,๐๐๐	๔๐๐,๐๐๐	ผู้สูงอายุเข้าร่วม ร้อยละ ๘๐ ตาม	ผู้สูงอายุได้รับการ พัฒนาคุณภาพชีวิต	สำนักปลัด

รายละเอียดโครงการพัฒนา  
แผนพัฒนาท้องถิ่น (พ.ศ.๒๕๖๑ - ๒๕๖๕)  
องค์การบริหารส่วนตำบลดอนแสลบ

- ก. ยุทธศาสตร์ที่ ๑ เสริมสร้างสังคมเป็นสุข สังคมแห่งการเรียนรู้ ปลอดภัย และมีสุขภาวะที่ดี
- ข. ยุทธศาสตร์การพัฒนาของ อปท. ในเขตจังหวัดที่ ๓ ยุทธศาสตร์การพัฒนาด้านสังคม
๓. ยุทธศาสตร์การพัฒนาด้านสังคม
- ๓.๔ แผนงานสร้างความเข้มแข็งของชุมชน

ที่	โครงการ	วัตถุประสงค์	เป้าหมาย (ผลผลิตของโครงการ)	งบประมาณและที่ผ่านมา					ตัวชี้วัด (KPI)	ผลที่คาดว่าจะได้รับ	หน่วยงาน ที่รับผิดชอบ หลัก
				๒๕๖๑ บาท	๒๕๖๒ บาท	๒๕๖๓ บาท	๒๕๖๔ บาท	๒๕๖๕ บาท			
๑๔	เงินอุดหนุนศูนย์พัฒนาครอบครัวตำบลดอนแสลบ	เพื่อจ่ายเป็นเงินอุดหนุนศูนย์พัฒนาครอบครัวตำบลดอนแสลบ	อุดหนุนกิจกรรมของศูนย์พัฒนาครอบครัว	-	๕,๐๐๐	๕,๐๐๐	๑๐,๐๐๐	๑๐,๐๐๐	มีผู้เข้ากิจกรรมส่งเสริมครอบครัวไม่น้อยกว่าร้อยละ ๘๐ ของเป้าหมาย	ประชาชนใส่ใจในการดูแลครอบครัวมากขึ้น	สำนักปลัด
๑๕	โครงการเงินอุดหนุนชมรมผู้สูงอายุตำบลดอนแสลบ	เพื่อจ่ายเป็นเงินอุดหนุนชมรมผู้สูงอายุตำบลดอนแสลบ	ใช้ในการดำเนินกิจกรรมภายในโรงเรียนผู้สูงอายุตำบลดอนแสลบ	-	๒๐๐,๐๐๐	๒๐๐,๐๐๐	๒๐๐,๐๐๐	๒๐๐,๐๐๐	ได้รับเงินอุดหนุนไปใช้ในโรงเรียนผู้สูงอายุ	ผู้สูงอายุที่เข้าโรงเรียนมีงบประมาณในการจัดการเรียนรู้	สำนักปลัด
๑๖	โครงการเงินอุดหนุนการจัดกิจกรรมจัดการแข่งขันกีฬาและนันทนาการเพื่อส่งเสริมประชาชนมีสุขภาพที่ดี จังหวัดกาญจนบุรี	เพื่อจ่ายเป็นเงินอุดหนุนการแข่งขันกีฬาจังหวัดกาญจนบุรีในการจัดกิจกรรมให้ประชาชนมีสุขภาพที่ดี	อุดหนุนการแข่งขันกีฬาจังหวัดกาญจนบุรี	-	-	๕,๐๐๐	๕,๐๐๐	๕,๐๐๐	มีผู้เข้ากิจกรรมไม่น้อยกว่าร้อยละ ๗๐	ประชาชนมีสุขภาพแข็งแรง มีคุณภาพชีวิตที่ดี	สำนักปลัด
๑๗	โครงการส่งเสริมคุณธรรมจริยธรรมตามแนวทางเศรษฐกิจพอเพียงเพื่อพัฒนาคุณภาพชีวิตผู้สูงอายุ	เพื่อสร้างกิจกรรมให้ผู้สูงอายุได้เรียนรู้คุณธรรมจริยธรรม	๒๔ หมู่บ้าน	๔๐๐,๐๐๐	๔๐๐,๐๐๐	-	-	-	ผู้สูงอายุมีแนวทางในการพัฒนาตนเองดีขึ้นร้อยละ ๘๐	พัฒนาคุณภาพชีวิตผู้สูงอายุ	สำนักปลัด

รายละเอียดโครงการพัฒนา  
แผนพัฒนาท้องถิ่น (พ.ศ.๒๕๖๑ - ๒๕๖๕)

องค์การบริหารส่วนตำบลดอนแสลบ

ก. ยุทธศาสตร์ที่ ๑ เสริมสร้างสังคมเป็นสุข สังคมแห่งการเรียนรู้ ปลอดภัย และมีสุขภาวะที่ดี

ข. ยุทธศาสตร์การพัฒนาของ อปท. ในเขตจังหวัดที่ ๓ ยุทธศาสตร์การพัฒนาด้านสังคม

๓. ยุทธศาสตร์การพัฒนาด้านสังคม

๓.๔ แผนงานสร้างความเข้มแข็งของชุมชน

ที่	โครงการ	วัตถุประสงค์	เป้าหมาย (ผลผลิตของโครงการ)	งบประมาณและที่ผ่านมา					ตัวชี้วัด (KPI)	ผลที่คาดว่าจะได้รับ	หน่วยงาน ที่รับผิดชอบ หลัก
				๒๕๖๑ บาท	๒๕๖๒ บาท	๒๕๖๓ บาท	๒๕๖๔ บาท	๒๕๖๕ บาท			
๑๘	โครงการส่งเสริมครอบครัว อบอุ่นเข้มแข็ง	เพื่อเสริมสร้างครอบครัวให้ อบอุ่น	เพื่อสร้างความรักความ เข้าใจและความสัมพันธ์ ที่ดีระหว่างสมาชิกใน ครอบครัว	-	-	-	๒๐,๐๐๐	๒๐,๐๐๐	มีผู้เข้ากิจกรรมส่งเสริมครอบครัวไม่น้อยกว่าร้อยละ ๘๐	ประชาชนใส่ใจในการดูแลครอบครัวมากขึ้น	สำนักปลัด
๑๙	โครงการฝึกอบรมส่งเสริม อาชีพให้แก่ประชาชน	เพื่อสร้างอาชีพเสริมให้กับ ประชาชน	กลุ่มสตรี แม่บ้าน ใน ชุมชน จำนวน ๔๐ คน	-	-	-	๒๐,๐๐๐	๒๐,๐๐๐	มีผู้เข้ากิจกรรมไม่น้อยกว่าร้อยละ ๘๐	ผู้ที่เข้าร่วมได้มีความรู้ ในการประกอบอาชีพ เสริม เพิ่มรายได้	สำนักปลัด
๒๐	โครงการส่งเสริมอาชีพ สานตะกร้าให้แก่ผู้พิการ และผู้สูงอายุ ผู้ด้อยโอกาส	เพื่อเป็นการส่งเสริมอาชีพ ให้กับผู้พิการและผู้สูงอายุ ผู้ด้อยโอกาส	จัดกิจกรรมอบรมให้ความ รู้กับพิการและผู้สูงอายุ ผู้ด้อยโอกาส	-	-	-	๓๐,๐๐๐	๓๐,๐๐๐	ประชาชนเข้าร่วม ร้อยละ ๘๐	ผู้พิการและผู้สูงอายุ ผู้ ด้อยโอกาสได้รับความ รู้ในการประกอบ อาชีพมากขึ้น	สำนักปลัด
๒๑	โครงการเงินอุดหนุนสภา เด็กและเยาวชน	เพื่อจ่ายเป็นเงินอุดหนุน สำหรับการดำเนินงานของ สภาเด็กและเยาวชนตำบล ดอนแสลบ	เงินอุดหนุนสำหรับการ ดำเนินงานของสภาเด็ก และเยาวชน	๕๐,๐๐๐	๕๐,๐๐๐	๕๐,๐๐๐	๕๐,๐๐๐	๕๐,๐๐๐	สภาเด็กได้รับเงิน อุดหนุนไปดำเนิน กิจกรรม	เด็กและเยาวชนใช้เวลาว่างในการทำ กิจกรรมร่วมกัน	สำนักปลัด

รายละเอียดโครงการพัฒนา  
แผนพัฒนาท้องถิ่น (พ.ศ.๒๕๖๑ - ๒๕๖๕)  
องค์การบริหารส่วนตำบลดอนแสลบ

- ก. ยุทธศาสตร์ที่ ๑ เสริมสร้างสังคมเป็นสุข สังคมแห่งการเรียนรู้ ปลอดภัย และมีสุขภาวะที่ดี  
ข. ยุทธศาสตร์การพัฒนาของ อปท. ในเขตจังหวัดที่ ๓ ยุทธศาสตร์การพัฒนาด้านสังคม  
๓. ยุทธศาสตร์การพัฒนาด้านสังคม  
๓.๕ แผนงานสังคมสงเคราะห์

ที่	โครงการ	วัตถุประสงค์	เป้าหมาย (ผลผลิตของโครงการ)	งบประมาณและที่ผ่านมา					ตัวชี้วัด (KPI)	ผลที่คาดว่าจะได้รับ	หน่วยงาน ที่รับผิดชอบ หลัก
				๒๕๖๑ บาท	๒๕๖๒ บาท	๒๕๖๓ บาท	๒๕๖๔ บาท	๒๕๖๕ บาท			
๑	โครงการเยี่ยมบ้านผู้สูงอายุผู้พิการและผู้ด้อยโอกาส	เพื่อตรวจเยี่ยมสุขภาพความเป็นอยู่ของประชาชน	ร่วมกับหน่วยงานสาธารณสุขตรวจเยี่ยมประชาชน	๕๐,๐๐๐	๕๐,๐๐๐	๕๐,๐๐๐	๕๐,๐๐๐	๕๐,๐๐๐	ประชาชนมีสุขภาพที่ดีขึ้นร้อยละ ๘๐	ประชาชนมีสุขภาพที่แข็งแรง	สำนักปลัด
๒	โครงการจัดตั้งโรงเรียนผู้สูงอายุองค์การบริหารส่วนตำบลดอนแสลบ	เพื่อให้ผู้สูงอายุได้มีกิจกรรมการเรียนรู้ร่วมกัน	๒๔ หมู่บ้าน	๑๐๐,๐๐๐	๑๐๐,๐๐๐	-	-	-	ผู้สูงอายุสมัครเข้าร่วมกิจกรรมไม่น้อยกว่าร้อยละ ๓๐	ผู้สูงอายุได้มีความสุขในการทำกิจกรรมร่วมกัน	สำนักปลัด
๓	โครงการส่งเสริมคุณภาพชีวิตผู้สูงอายุและผู้ด้อยโอกาส	เพื่อให้ผู้ป่วยติดเตียงผู้สูงอายุและผู้ด้อยโอกาสได้รับการดูแลสุขภาพและการดำรงชีพ	ผู้ป่วยติดเตียง ผู้สูงอายุและผู้ด้อยโอกาส ๑๐๐ คน	-	๑๐๐,๐๐๐	๑๒๐,๐๐๐	๑๒๐,๐๐๐	๑๒๐,๐๐๐	กลุ่มเป้าหมายได้รับการดูแลสุขภาพและการดำรงชีพ	กลุ่มเป้าหมายได้รับเครื่องอุปโภค-บริโภคที่จำเป็นและการดูแลสุขภาพ	สำนักปลัด
๔	โครงการจัดบริการดูแลระยะยาวสำหรับผู้สูงอายุที่มีภาวะพึ่งพิง	เพื่อให้ผู้สูงอายุที่มีภาวะพึ่งพิงได้รับการบริการดูแลระยะยาวด้านสาธารณสุขสำหรับผู้สูงอายุ	ผู้สูงอายุที่มีภาวะพึ่งพิงในตำบลดอนแสลบ	๗๐๐,๐๐๐	๗๐๐,๐๐๐	-	-	-	กลุ่มเป้าหมายได้รับการดูแลผู้สูงอายุที่มีภาวะพึ่งพิง	ผู้สูงอายุที่มีภาวะพึ่งพิงจะได้รับการบริการดูแลระยะยาว	สำนักปลัด

รายละเอียดโครงการพัฒนา  
แผนพัฒนาท้องถิ่น (พ.ศ.๒๕๖๑ - ๒๕๖๕)  
องค์การบริหารส่วนตำบลดอนแสลบ

ก. ยุทธศาสตร์ที่ ๑ เสริมสร้างสังคมเป็นสุข สังคมแห่งการเรียนรู้ ปลอดภัย และมีสุขภาวะที่ดี

ข. ยุทธศาสตร์การพัฒนาของ อปท. ในเขตจังหวัดที่ ๓ ยุทธศาสตร์การพัฒนาด้านสังคม

๓. ยุทธศาสตร์การพัฒนาด้านสังคม

๓.๕ แผนงานสังคมสงเคราะห์

ที่	โครงการ	วัตถุประสงค์	เป้าหมาย (ผลผลิตของโครงการ)	งบประมาณและที่ผ่านมา					ตัวชี้วัด (KPI)	ผลที่คาดว่าจะได้รับ	หน่วยงาน ที่รับผิดชอบ หลัก
				๒๕๖๑ บาท	๒๕๖๒ บาท	๒๕๖๓ บาท	๒๕๖๔ บาท	๒๕๖๕ บาท			
๕	โครงการดำเนินงานตามภารกิจของเหล่ากาชาดจังหวัดกาญจนบุรี	เพื่อให้การดำเนินงานของเหล่ากาชาดจังหวัดกาญจนบุรีเป็นไปอย่างทั่วถึงและประชาชนได้รับความช่วยเหลืออย่างครอบคลุม	อุดหนุนงบประมาณเพื่อให้การดำเนินงานบรรลุวัตถุประสงค์	๕,๐๐๐	๕,๐๐๐	๕,๐๐๐	๕,๐๐๐	๕,๐๐๐	ประชาชนได้รับการช่วยเหลืออย่างทั่วถึงทั้งจังหวัด	ประชาชนได้รับการช่วยเหลืออย่างเพียงพอจากเหล่ากาชาดจังหวัด	สำนักปลัด
๖	โครงการส่งเสริมดูแลสุขภาพ พี่นฟูผู้ป่วยติดเตียง ผู้พิการ ผู้สูงอายุและผู้ด้อยโอกาสทางสังคมในตำบลดอนแสลบ	เพื่อให้ผู้ป่วยติดเตียง ผู้พิการ ผู้สูงอายุและผู้ด้อยโอกาสทางสังคม	ผู้ป่วยติดเตียง ผู้พิการ ผู้สูงอายุและผู้ด้อยโอกาสทางสังคม ๑๐๐ คน	-	-	๑๐๐,๐๐๐	๑๐๐,๐๐๐	๑๐๐,๐๐๐	กลุ่มเป้าหมายได้รับการดูแลสุขภาพและการดำรงชีพ	กลุ่มเป้าหมายได้รับเครื่องอุปโภค-บริโภคที่จำเป็นและการดูแลสุขภาพ	สำนักปลัด
๗	โครงการปรับปรุงซ่อมแซมที่อยู่อาศัยผู้ด้อยโอกาส ผู้ยากจนและผู้ยากไร้	เพื่อให้คุณภาพชีวิตของผู้อาศัยได้ดำรงชีวิตอย่างมีความสุข	ปรับปรุงซ่อมแซมที่อยู่อาศัย ผู้ด้อยโอกาส ผู้ยากจน และผู้ยากไร้	-	-	๒๐๐,๐๐๐	๒๐๐,๐๐๐	๒๐๐,๐๐๐	ประชาชนได้รับความช่วยเหลืออย่างทั่วถึง	ผู้ด้อยโอกาส ผู้ยากจนและผู้ยากไร้ มีที่อยู่อาศัยใหม่ที่มีสภาพแข็งแรงยิ่งขึ้น	สำนักปลัด

รายละเอียดโครงการพัฒนา  
แผนพัฒนาท้องถิ่น (พ.ศ.๒๕๖๑ - ๒๕๖๕)

องค์การบริหารส่วนตำบลดอนแสลบ

ก. ยุทธศาสตร์ที่ ๑ เสริมสร้างสังคมเป็นสุข สังคมแห่งการเรียนรู้ ปลอดภัย และมีสุขภาวะที่ดี

ข. ยุทธศาสตร์การพัฒนาของ อปท. ในเขตจังหวัดที่ ๓ ยุทธศาสตร์การพัฒนาด้านสังคม

๓. ยุทธศาสตร์การพัฒนาด้านสังคม

๓.๖ แผนงานการศึกษา

ที่	โครงการ	วัตถุประสงค์	เป้าหมาย (ผลผลิตของโครงการ)	งบประมาณและที่ผ่านมา					ตัวชี้วัด (KPI)	ผลที่คาดว่าจะได้รับ	หน่วยงาน ที่รับผิดชอบ หลัก
				๒๕๖๑ บาท	๒๕๖๒ บาท	๒๕๖๓ บาท	๒๕๖๔ บาท	๒๕๖๕ บาท			
๑	โครงการเส้นทางการเรียนรู้มุ่งสู่ความเป็นเลิศทางปัญญา	เพื่อส่งเสริมพัฒนาการของเด็กปฐมวัย	๒๔ หมู่บ้าน	๖๐,๐๐๐	๖๐,๐๐๐	๖๐,๐๐๐	๖๐,๐๐๐	๖๐,๐๐๐	เจ้าหน้าที่ผู้รับผิดชอบ เข้าร่วมกิจกรรมไม่น้อยกว่าร้อยละ ๙๐	เจ้าหน้าที่ที่มีการพัฒนา ศักยภาพของตนเองใน การปฏิบัติงานมากขึ้น	สำนักปลัด
๒	โครงการส่งเสริมคุณธรรมจริยธรรม น้อมนำพุทธธรรมเนื่องในวันแม่แห่งชาติ	เพื่อส่งเสริมพัฒนาการของเด็กปฐมวัย	๒๔ หมู่บ้าน	๑๐๐,๐๐๐	๑๐๐,๐๐๐	-	-	-	เด็กได้เรียนรู้คุณธรรมมีพัฒนาการดีขึ้นร้อยละ ๘๐	เด็กได้มีโอกาสปฏิบัติ ธรรมในวันสำคัญ	สำนักปลัด
๓	โครงการส่งเสริมอาชีพเด็กและเยาวชน	เพื่อให้เด็กได้เรียนรู้การสร้างอาชีพเสริม	๒๔ หมู่บ้าน	๖๐,๐๐๐	๖๐,๐๐๐	-	๖๐,๐๐๐	๖๐,๐๐๐	เด็กมีแนวทางการสร้างอาชีพเสริมเพิ่มขึ้นร้อยละ ๘๐	เด็กมีอาชีพเสริมสร้าง รายได้ให้ครอบครัว	สำนักปลัด
๔	โครงการสนับสนุนค่าใช้จ่ายการบริหารสถานศึกษาของศูนย์พัฒนาเด็กเล็ก (ค่าจัดการเรียนการสอน)	เพื่อจ่ายเป็นค่าจัดการเรียนการสอน	เด็กปฐมวัยของศูนย์พัฒนาเด็กเล็ก อบต.	๓๐๐,๐๐๐	๓๐๐,๐๐๐	๓๐๐,๐๐๐	๓๐๐,๐๐๐	๓๐๐,๐๐๐	เด็กปฐมวัยมีพัฒนาการดีขึ้นร้อยละ ๗๐	ได้มีวัสดุอุปกรณ์ที่ใช้ใน การเสริมสร้าง พัฒนาการของเด็ก ปฐมวัย	สำนักปลัด

รายละเอียดโครงการพัฒนา  
แผนพัฒนาท้องถิ่น (พ.ศ.๒๕๖๑ - ๒๕๖๕)  
องค์การบริหารส่วนตำบลดอนแสลบ

ก. ยุทธศาสตร์ที่ ๑ เสริมสร้างสังคมเป็นสุข สังคมแห่งการเรียนรู้ ปลอดภัย และมีสุขภาวะที่ดี

ข. ยุทธศาสตร์การพัฒนาของ อปท. ในเขตจังหวัดที่ ๓ ยุทธศาสตร์การพัฒนาด้านสังคม

๓. ยุทธศาสตร์การพัฒนาด้านสังคม

๓.๖ แผนงานการศึกษา

ที่	โครงการ	วัตถุประสงค์	เป้าหมาย (ผลผลิตของโครงการ)	งบประมาณและที่ผ่านมา					ตัวชี้วัด (KPI)	ผลที่คาดว่าจะได้รับ	หน่วยงาน ที่รับผิดชอบ หลัก
				๒๕๖๑ บาท	๒๕๖๒ บาท	๒๕๖๓ บาท	๒๕๖๔ บาท	๒๕๖๕ บาท			
๕	โครงการสนับสนุนค่าใช้จ่ายการบริหารสถานศึกษาของศูนย์พัฒนาเด็กเล็ก (ค่าอาหารกลางวัน)	เพื่อจ่ายเป็นค่าอาหารกลางวันสำหรับเด็กปฐมวัยของ อบต.	เด็กปฐมวัยของศูนย์พัฒนาเด็กเล็ก อบต.	๘๕๐,๐๐๐	๘๕๐,๐๐๐	๘๕๐,๐๐๐	๘๕๐,๐๐๐	๘๕๐,๐๐๐	เด็กปฐมวัยมีพัฒนาการดีขึ้นร้อยละ ๗๐	ได้มีอาหารบริโภคที่ถูกลักษณะ ครบ ๕ หมู่	สำนักปลัด
๖	ค่าอาหารเสริม (นม)	เพื่อจ่ายเป็นค่าอาหารเสริมนม สำหรับเด็กปฐมวัยของ อบต.และสำหรับโรงเรียนสังกัด สพฐ. ๖ โรงเรียน	เด็กปฐมวัยของศูนย์พัฒนาเด็กเล็ก อบต.และสำหรับโรงเรียนสังกัด สพฐ. ๖ โรงเรียน	๓๔๐,๐๐๐	๑,๙๑๖,๒๐๐	๑,๙๑๖,๒๐๐	๑,๙๑๖,๒๐๐	๑,๙๑๖,๒๐๐	เด็กปฐมวัยมีพัฒนาการดีขึ้นร้อยละ ๗๐	ได้มีอาหารเสริมให้เด็กบริโภคอย่างมีคุณค่า	สำนักปลัด
๗	โครงการสานตะกร้าให้แก่เด็กและเยาวชน	เพื่อสร้างอาชีพเสริมให้เด็กและเยาวชน	จ่ายเป็นค่าจัดกิจกรรมโครงการ เช่น ค่าวัสดุ อุปกรณ์ ค่าพิธีกร ค่าอาหาร ฯลฯ	-	-	-	๓๐,๐๐๐	๓๐,๐๐๐	เด็กและเยาวชนเข้าร่วมตามเป้าหมายที่กำหนด	เด็กและเยาวชนได้รับความรู้ในการประกอบอาชีพมากขึ้น	สำนักปลัด

รายละเอียดโครงการพัฒนา  
แผนพัฒนาท้องถิ่น (พ.ศ.๒๕๖๑ - ๒๕๖๕)

องค์การบริหารส่วนตำบลดอนแสลบ

ก. ยุทธศาสตร์ที่ ๑ เสริมสร้างสังคมเป็นสุข สังคมแห่งการเรียนรู้ ปลอดภัย และมีสุขภาวะที่ดี

ข. ยุทธศาสตร์การพัฒนาของ อปท. ในเขตจังหวัดที่ ๓ ยุทธศาสตร์การพัฒนาด้านสังคม

๓. ยุทธศาสตร์การพัฒนาด้านสังคม

๓.๖ แผนงานการศึกษา

ที่	โครงการ	วัตถุประสงค์	เป้าหมาย (ผลผลิตของโครงการ)	งบประมาณและที่ผ่านมา					ตัวชี้วัด (KPI)	สิ่งที่คาดว่าจะได้รับ	หน่วยงาน ที่รับผิดชอบ หลัก
				๒๕๖๑ บาท	๒๕๖๒ บาท	๒๕๖๓ บาท	๒๕๖๔ บาท	๒๕๖๕ บาท			
๘	โครงการพัฒนาศักยภาพครูผู้ดูแลเด็กและผู้ช่วยครูผู้ดูแลเด็ก	เพื่อเป็นค่าใช้จ่ายโครงการพัฒนาศักยภาพครูผู้ดูแลเด็กและผู้ช่วยครูผู้ดูแลเด็ก	ครูผู้ดูแลเด็ก,ผู้ช่วยครูผู้ดูแลเด็กและผู้ช่วยผู้ดูแลเด็กรวมถึงบุคลากรที่ทำงานด้านการศึกษา	๕๐,๐๐๐	๕๐,๐๐๐	๕๐,๐๐๐	๕๐,๐๐๐	๕๐,๐๐๐	เจ้าหน้าที่ผู้รับผิดชอบเข้าร่วมกิจกรรมไม่น้อยกว่าร้อยละ ๙๐	เจ้าหน้าที่มีการพัฒนาศักยภาพของตนเองในการปฏิบัติงานมากขึ้น	สำนักปลัด
๙	โครงการแข่งขันกีฬาศูนย์พัฒนาเด็กเล็กสัมพันธ์	เพื่อจ่ายเป็นค่าใช้จ่ายในการจัดการแข่งขันกีฬานูบาลสานสัมพันธ์ชุมชน	นักเรียนอนุบาลของศูนย์พัฒนาเด็กเล็ก ๖ แห่ง	๕๐,๐๐๐	๕๐,๐๐๐	๕๐,๐๐๐	๕๐,๐๐๐	๕๐,๐๐๐	มีเด็กอนุบาลเข้าร่วมไม่น้อยกว่าร้อยละ ๘๐	สร้างความสัมพันธ์อันดีระหว่างผู้ปกครองเด็ก และหน่วยงาน	สำนักปลัด
๑๐	ค่าอาหารเสริม(นม)สำหรับโรงเรียนสังกัด สพฐ. ๖ โรงเรียน	เพื่อจ่ายเป็นค่าอาหารเสริม(นม)สำหรับโรงเรียนสังกัด สพฐ. ๖ โรงเรียน	โรงเรียนในสังกัด สพฐ. ทั้ง ๖ แห่ง	๑,๘๐๐,๐๐๐	๑,๘๐๐,๐๐๐	๑,๘๐๐,๐๐๐	๑,๘๐๐,๐๐๐	๑,๘๐๐,๐๐๐	เด็กนักเรียนได้รับอาหารเสริม (นม) ครบถ้วนทุกคน	เด็กนักเรียนมีสุขภาพที่ดี	สำนักปลัด



## ๒ บัญชีโครงการพัฒนาท้องถิ่น

รายละเอียดโครงการพัฒนา  
แผนพัฒนาท้องถิ่น (พ.ศ.๒๕๖๑ - ๒๕๖๕)  
องค์การบริหารส่วนตำบลดอนแสลบ

ก. ยุทธศาสตร์ที่ ๑ เสริมสร้างสังคมเป็นสุข สังคมแห่งการเรียนรู้ ปลอดภัย และมีสุขภาวะที่ดี

ข. ยุทธศาสตร์การพัฒนาของ อปท. ในเขตจังหวัดที่ ๓ ยุทธศาสตร์การพัฒนาด้านสังคม

๓. ยุทธศาสตร์การพัฒนาด้านสังคม

## ๓.๖ แผนงานการศึกษา

ที่	โครงการ	วัตถุประสงค์	เป้าหมาย (ผลผลิตของโครงการ)	งบประมาณและที่ผ่านมา					ตัวชี้วัด (KPI)	ผลที่คาดว่าจะได้รับ	หน่วยงาน ที่รับผิดชอบ หลัก
				๒๕๖๑ บาท	๒๕๖๒ บาท	๒๕๖๓ บาท	๒๕๖๔ บาท	๒๕๖๕ บาท			
๑๑	โครงการจัดงานวันเด็กแห่งชาติ	เพื่อส่งเสริมพัฒนาศักยภาพของเด็กในพื้นที่	จัดกิจกรรมงานวันเด็ก การแสดงของเด็กและกิจกรรมเกมส์ต่างๆเพื่อเสริมพัฒนาการเด็ก	๓๐๐,๐๐๐	๓๐๐,๐๐๐	๓๐๐,๐๐๐	๓๐๐,๐๐๐	๓๐๐,๐๐๐	เด็กนักเรียนในตำบลสนใจเข้าร่วมกิจกรรมอย่างน้อยร้อยละ ๓๐	ได้มีกิจกรรมเสริมสร้างพัฒนาการของเด็กนอกเหนือจากการเรียนในห้องเรียน	สำนักปลัด
๑๒	โครงการจัดตั้งศูนย์พัฒนาเด็กเล็กบ้านเขารักษ์	เพื่อจัดตั้งศูนย์พัฒนาเด็กเล็กบ้านเขารักษ์ให้เป็นศูนย์พัฒนาเด็กเล็กของอบต.ดอนแสลบ อย่างถูกต้อง	แยกศูนย์พัฒนาเด็กเล็กบ้านเขารักษ์ออกจากศูนย์พัฒนาเด็กเล็กวัดดอนแสลบ	๑๕๐,๐๐๐	๑๕๐,๐๐๐	-	๑๕๐,๐๐๐	๑๕๐,๐๐๐	สามารถจัดตั้งศูนย์พัฒนาเด็กเล็กให้ถูกต้องตามหลักเกณฑ์กรมส่งเสริมฯ	เด็กปฐมวัยได้รับการดูแลอย่างทั่วถึงและได้รับการจัดสรรงบประมาณอย่างถูกต้อง	สำนักปลัด
๑๓	โครงการจัดตั้งศูนย์พัฒนาเด็กเล็กบ้านหนองปลิง	เพื่อจัดตั้งศูนย์พัฒนาเด็กเล็กบ้านหนองปลิงให้เป็นศูนย์พัฒนาเด็กเล็กของอบต.ดอนแสลบ อย่างถูกต้อง	แยกศูนย์พัฒนาเด็กเล็กบ้านหนองปลิงออกจากศูนย์พัฒนาเด็กเล็กวัดดอนแสลบ	๑๕๐,๐๐๐	๑๕๐,๐๐๐	-	๑๕๐,๐๐๐	๑๕๐,๐๐๐	สามารถจัดตั้งศูนย์พัฒนาเด็กเล็กให้ถูกต้องตามหลักเกณฑ์กรมส่งเสริมฯ	เด็กปฐมวัยได้รับการดูแลอย่างทั่วถึงและได้รับการจัดสรรงบประมาณอย่างถูกต้อง	สำนักปลัด

## ๒ บัญชีโครงการพัฒนาท้องถิ่น

รายละเอียดโครงการพัฒนา  
แผนพัฒนาท้องถิ่น (พ.ศ.๒๕๖๑ - ๒๕๖๕)

## องค์การบริหารส่วนตำบลดอนแสลบ

ก. ยุทธศาสตร์ที่ ๑ เสริมสร้างสังคมเป็นสุข สังคมแห่งการเรียนรู้ ปลอดภัย และมีสุขภาวะที่ดี

ข. ยุทธศาสตร์การพัฒนาของ อปท. ในเขตจังหวัดที่ ๓ ยุทธศาสตร์การพัฒนาด้านสังคม

๓. ยุทธศาสตร์การพัฒนาด้านสังคม

## ๓.๖ แผนงานการศึกษา

ที่	โครงการ	วัตถุประสงค์	เป้าหมาย (ผลผลิตของโครงการ)	งบประมาณและที่ผ่านมา					ตัวชี้วัด (KPI)	ผลที่คาดว่าจะได้รับ	หน่วยงาน ที่รับผิดชอบ หลัก
				๒๕๖๑ บาท	๒๕๖๒ บาท	๒๕๖๓ บาท	๒๕๖๔ บาท	๒๕๖๕ บาท			
๑๔	ค่าปรับปรุงสภาพแวดล้อมของศูนย์พัฒนาเด็กเล็ก	เพื่อปรับปรุงสภาพแวดล้อม ของศูนย์พัฒนาเด็กเล็ก อบต.ดอนแสลบ ทั้ง ๖ แห่ง	ปรับปรุงสภาพแวดล้อมของศูนย์พัฒนาเด็กเล็กให้อยู่ในสภาพดีขึ้น เช่น ทาสีใหม่ ,ทำรั้วผ้าเพดาน ฯลฯ	-	๓๐๐,๐๐๐	๓๐๐,๐๐๐	๓๐๐,๐๐๐	๓๐๐,๐๐๐	ศูนย์พัฒนาเด็กเล็กมีการปรับปรุงให้ดีขึ้น	สภาพแวดล้อมของศูนย์พัฒนาเด็กเล็กดีขึ้น	สำนักปลัด
๑๕	โครงการสนับสนุนค่าใช้จ่ายการบริหารสถานศึกษา	เพื่อจ่ายเป็นค่าอาหารกลางวัน ค่าจัดการเรียนการสอนรายหัวและค่าใช้จ่ายในการจัดการศึกษา	สำหรับศูนย์พัฒนาเด็กเล็ก ๔ ศูนย์	-	๑,๑๑๓,๑๒๐	๑,๑๑๓,๑๒๐	๑,๑๑๓,๑๒๐	๑,๑๑๓,๑๒๐	เด็กนักเรียนของศพต.อบต.ดอนแสลบได้รับการสนับสนุนค่าใช้จ่ายอย่างครบถ้วนและทั่วถึง	เด็กปฐมวัยได้รับการพัฒนาทางด้านร่างกายและจิตใจเพื่อเตรียมพร้อมในระดับชั้นที่สูงขึ้น	สำนักปลัด
๑๖	โครงการส่งเสริมป้องกัน การจมน้ำในเด็ก	เพื่อให้ความรู้ ความเข้าใจ รู้จักใช้ประโยชน์ในการว่ายน้ำ	สำหรับเด็กในตำบลดอนแสลบ	๒๐๐,๐๐๐	๒๐๐,๐๐๐	๒๐๐,๐๐๐	๒๐๐,๐๐๐	๒๐๐,๐๐๐	เด็กในตำบลเข้าร่วมกิจกรรมอย่างน้อยร้อยละ ๗๐	เด็กได้รับความรู้และนำมาใช้ในชีวิตประจำวันได้	สำนักปลัด

## ๒ บัญชีโครงการพัฒนาท้องถิ่น

รายละเอียดโครงการพัฒนา  
แผนพัฒนาท้องถิ่น (พ.ศ.๒๕๖๑ - ๒๕๖๕)  
องค์การบริหารส่วนตำบลคอนแสลม

ก. ยุทธศาสตร์ที่ ๑ เสริมสร้างสังคมเป็นสุข สังคมแห่งการเรียนรู้ ปลอดภัย และมีสุขภาวะที่ดี

ข. ยุทธศาสตร์การพัฒนาของ อปท. ในเขตจังหวัดที่ ๓ ยุทธศาสตร์การพัฒนาด้านสังคม

๓. ยุทธศาสตร์การพัฒนาด้านสังคม

## ๓.๖ แผนงานการศึกษา

ที่	โครงการ	วัตถุประสงค์	เป้าหมาย (ผลผลิตของโครงการ)	งบประมาณและที่ผ่านมา					ตัวชี้วัด (KPI)	ผลที่คาดว่าจะได้รับ	หน่วยงาน ที่รับผิดชอบ หลัก
				๒๕๖๑ บาท	๒๕๖๒ บาท	๒๕๖๓ บาท	๒๕๖๔ บาท	๒๕๖๕ บาท			
๑๗	โครงการเศรษฐกิจพอเพียงโรงเรียนบ้านตลุงใต้	เพื่อจ่ายเป็นเงินอุดหนุนโรงเรียนบ้านตลุงใต้ในกาดำเนินโครงการเศรษฐกิจพอเพียง	ร้อยละ ๘๐ นักเรียนและชุมชนใช้ประโยชน์จากแหล่งเรียนรู้ปรัชญาเศรษฐกิจพอเพียง	-	๕๐,๐๐๐	-	-	-	เพิ่มโอกาสให้นักเรียนได้เรียนรู้หลักปรัชญาของเศรษฐกิจพอเพียงในโรงเรียน ร้อยละ ๘๐	นักเรียนได้รับการพัฒนากระบวนการเรียนการสอนที่เน้นหลักปรัชญาของเศรษฐกิจพอเพียง	สำนักปลัด
๑๘	โครงการหนุนน้อยเรียนรู้สู่โลกกว้าง	เพื่อเสริมสร้างทักษะการเรียนรู้ในด้านต่าง ในการดำรงชีพ	จ่ายเป็นค่าจัดกิจกรรมโครงการ เช่น ค่าวัสดุ อุปกรณ์ ค่าพิธีกร ค่าอาหาร ฯลฯ	-	-	-	๑๓๐,๐๐๐	๑๓๐,๐๐๐	เด็กและเยาวชนเข้าร่วมกิจกรรมอย่างน้อย ร้อยละ ๖๐	เด็กและเยาวชนได้รับความรู้และนำมาใช้ในชีวิตประจำวันได้	สำนักปลัด
๑๙	โครงการอบรมเยาวชนรู้ทันสื่อออนไลน์	เพื่อให้ความรู้ ความเข้าใจ รู้จักใช้ประโยชน์จากสื่อออนไลน์	ส่งเสริมความรู้ ความเข้าใจ รู้จักใช้ประโยชน์จากสื่อออนไลน์	-	-	-	๒๐,๐๐๐	๒๐,๐๐๐	เยาวชนในตำบลเข้าร่วมกิจกรรมอย่างน้อย ร้อยละ ๖๐	พัฒนาศักยภาพเด็กและเยาวชนให้มีคุณภาพ ความรู้ ความเข้าใจ รู้จักใช้ประโยชน์จากสื่อออนไลน์	สำนักปลัด

## ๒ บัญชีโครงการพัฒนาท้องถิ่น

รายละเอียดโครงการพัฒนา  
แผนพัฒนาท้องถิ่น (พ.ศ.๒๕๖๑ - ๒๕๖๕)  
องค์การบริหารส่วนตำบลดอนแสลบ

ก. ยุทธศาสตร์ที่ ๑ เสริมสร้างสังคมเป็นสุข สังคมแห่งการเรียนรู้ ปลอดภัย และมีสุขภาวะที่ดี

ข. ยุทธศาสตร์การพัฒนาของ อปท. ในเขตจังหวัดที่ ๓ ยุทธศาสตร์การพัฒนาด้านสังคม

๓. ยุทธศาสตร์การพัฒนาด้านสังคม

## ๓.๖ แผนงานการศึกษา

ที่	โครงการ	วัตถุประสงค์	เป้าหมาย (ผลผลิตของโครงการ)	งบประมาณและที่ผ่านมา					ตัวชี้วัด (KPI)	ผลที่คาดว่าจะได้รับ	หน่วยงาน ที่รับผิดชอบ หลัก
				๒๕๖๑ บาท	๒๕๖๒ บาท	๒๕๖๓ บาท	๒๕๖๔ บาท	๒๕๖๕ บาท			
๑๙	อุดหนุนโครงการสนับสนุนค่าใช้จ่ายการบริหารสถานศึกษาอาหารกลางวัน	เพื่อจ่ายเป็นเงินอุดหนุนโครงการสนับสนุนค่าใช้จ่ายการบริหารสถานศึกษาอาหารกลางวันเด็กนักเรียน สังกัด สพฐ. ๖ โรงเรียน	จัดหาอาหารกลางวันสำหรับนักเรียนโรงเรียนในตำบลดอนแสลบ สังกัด สพฐ. ๖ โรงเรียน	๔,๐๑๓,๐๐๐	๔,๐๑๓,๐๐๐	๓,๕๐๐,๐๐๐	๓,๕๐๐,๐๐๐	๓,๕๐๐,๐๐๐	นักเรียนได้รับประทานอาหารกลางวันครบทุกคนและมีปริมาณที่เพียงพอ	นักเรียนที่ศึกษาอยู่ในพื้นที่ตำบลดอนแสลบมีสุขภาพร่างกายที่แข็งแรงสมบูรณ์	สำนักปลัด
๒๑	โครงการส่งเสริมและพัฒนาประชาธิปไตยในเด็กและเยาวชนตำบล ดอนแสลบ	เพื่อส่งเสริมและพัฒนาประชาธิปไตยในเด็กและเยาวชน	ปลูกฝังความรู้ความเข้าใจ และค่านิยมประชาธิปไตยที่ถูกต้องให้แก่เยาวชนคนรุ่นใหม่	-	-	-	๒๐,๐๐๐	๒๐,๐๐๐	เยาวชนเข้าร่วมกิจกรรมอย่างน้อยร้อยละ ๖๐	ส่งเสริมและพัฒนาประชาธิปไตยในเด็กและเยาวชน	สำนักปลัด
๒๒	โครงการเข้าค่ายพุทธบุตรส่งเสริมคุณธรรมและจริยธรรม	เพื่อให้เด็กและเยาวชนเติบโตด้วยคุณภาพและเต็มเปี่ยมด้วยคุณธรรม	ส่งเสริมเยาวชนมีความรู้ความเข้าใจหลักธรรมของศาสนา	-	-	๒๐๐,๐๐๐	๒๐๐,๐๐๐	๒๐๐,๐๐๐	เยาวชนเข้าร่วมกิจกรรมอย่างน้อยร้อยละ ๖๐	นำหลักธรรมมาใช้เป็นแนวทางปฏิบัติตนในชีวิตประจำวันได้	สำนักปลัด

## ๒ บัญชีโครงการพัฒนาท้องถิ่น

รายละเอียดโครงการพัฒนา  
แผนพัฒนาท้องถิ่น (พ.ศ.๒๕๖๑ - ๒๕๖๕)  
องค์การบริหารส่วนตำบลดอนแสลบ

ก. ยุทธศาสตร์ที่ ๑ เสริมสร้างสังคมเป็นสุข สังคมแห่งการเรียนรู้ ปลอดภัย และมีสุขภาวะที่ดี

ข. ยุทธศาสตร์การพัฒนาของ อปท. ในเขตจังหวัดที่ ๓ ยุทธศาสตร์การพัฒนาด้านสังคม

๓. ยุทธศาสตร์การพัฒนาด้านสังคม

๓.๗ แผนงานอุตสาหกรรมและการโยธา

ที่	โครงการ	วัตถุประสงค์	เป้าหมาย (ผลผลิตของโครงการ)	งบประมาณและที่ผ่านมา					ตัวชี้วัด (KPI)	ผลที่คาดว่าจะได้รับ	หน่วยงาน ที่รับผิดชอบ หลัก
				๒๕๖๑ บาท	๒๕๖๒ บาท	๒๕๖๓ บาท	๒๕๖๔ บาท	๒๕๖๕ บาท			
๑	โครงการก่อสร้างศูนย์พัฒนาเด็กเล็ก	เพื่อสร้างอาคารให้เด็กปฐมวัยของ อบต.	ก่อสร้างศูนย์พัฒนาเด็กเล็ก	๕,๐๐๐,๐๐๐	๕,๐๐๐,๐๐๐	๕,๐๐๐,๐๐๐	๕,๐๐๐,๐๐๐	๕,๐๐๐,๐๐๐	สร้างศูนย์พัฒนาเด็กเล็กรองรับนักเรียนได้เพิ่มขึ้น	มีผู้ปกครองสนใจส่งเด็กเข้าเรียน	กองช่าง

รายละเอียดโครงการพัฒนา  
แผนพัฒนาท้องถิ่น (พ.ศ.๒๕๖๑ - ๒๕๖๕)  
องค์การบริหารส่วนตำบลคอนแสลม

- ก. ยุทธศาสตร์จังหวัดที่ ๑ เสริมสร้างสังคมเป็นสุข สังคมแห่งการเรียนรู้ ปลอดภัย และมีสุขภาวะที่ดี  
ข. ยุทธศาสตร์การพัฒนาของ อปท. ในเขตจังหวัดที่ ๔ ยุทธศาสตร์การพัฒนาด้านทรัพยากรธรรมชาติและสิ่งแวดล้อม  
๔. ยุทธศาสตร์การพัฒนาด้านทรัพยากรธรรมชาติและสิ่งแวดล้อม  
๔.๑ แผนงานการเกษตร

ที่	โครงการ	วัตถุประสงค์	เป้าหมาย (ผลผลิตของโครงการ)	งบประมาณและที่ผ่านมา					ตัวชี้วัด (KPI)	ผลที่คาดว่าจะได้รับ	หน่วยงาน ที่รับผิดชอบหลัก
				๒๕๖๑ บาท	๒๕๖๒ บาท	๒๕๖๓ บาท	๒๕๖๔ บาท	๒๕๖๕ บาท			
๑	โครงการร่อนน้ำ รักษา รักษาแผ่นดิน	เพื่อรักษาทรัพยากร ธรรมชาติในพื้นที่	๒๔ หมู่บ้าน	๕๐,๐๐๐	๕๐,๐๐๐	-	๕๐,๐๐๐	๕๐,๐๐๐	ทรัพยากรในพื้นที่ได้ รับการดูแลรักษา มากขึ้นร้อยละ ๘๐	เพิ่มพื้นที่สีเขียวใน ชุมชน	สำนักปลัด

รายละเอียดโครงการพัฒนา  
แผนพัฒนาท้องถิ่น (พ.ศ.๒๕๖๑ - ๒๕๖๕)  
องค์การบริหารส่วนตำบลดอนแสลบ

- ก. ยุทธศาสตร์จังหวัดที่ ๑ เสริมสร้างสังคมเป็นสุข สังคมแห่งการเรียนรู้ ปลอดภัย และมีสุขภาวะที่ดี
- ข. ยุทธศาสตร์การพัฒนาของ อปท. ในเขตจังหวัดที่ ๔ ยุทธศาสตร์การพัฒนาด้านทรัพยากรธรรมชาติและสิ่งแวดล้อม
- ๔. ยุทธศาสตร์การพัฒนาด้านทรัพยากรธรรมชาติและสิ่งแวดล้อม

๔.๒ แผนงานเคหะและชุมชน

ที่	โครงการ	วัตถุประสงค์	เป้าหมาย (ผลผลิตของโครงการ)	งบประมาณและที่ผ่านมา					ตัวชี้วัด (KPI)	ผลที่คาดว่าจะได้รับ	หน่วยงาน ที่รับผิดชอบ หลัก
				๒๕๖๑ บาท	๒๕๖๒ บาท	๒๕๖๓ บาท	๒๕๖๔ บาท	๒๕๖๕ บาท			
๑	โครงการจัดซื้อรถบรรทุก ขยะแบบเปิดข้างเทท้าย ขนาด ๑ ตัน ชนิด ๔ ล้อ	เพื่อเพิ่มศักยภาพการ จัดเก็บและและขนส่ง ขยะมูลฝอยแยก ประเภทในพื้นที่	จัดซื้อรถบรรทุกขยะแบบ เปิดข้างเทท้าย ขนาด ๑ ตัน ชนิด ๔ ล้อ กระบอกล้อ ต่ำกว่า ๒,๔๐๐ ซีซี หรือ เครื่องยนต์สูงสุดไม่ต่ำกว่า ๑๑๐ กิโลวัตต์ ผู้บรรทุกมูลฝอยขนาดความ จุไม่น้อยกว่า ๓ ลบ.ม.	๙๕๐,๐๐๐	๙๕๐,๐๐๐	-	-	-	รถบรรทุกขยะแบบ เปิดข้างเทท้าย ขนาด ๑ ตัน ชนิด ๔ ล้อ กระบอกล้อไม่ต่ำกว่า ๒,๔๐๐ ซีซี หรือ เครื่องยนต์สูงสุดไม่ต่ำ กว่า ๑๑๐ กิโลวัตต์ ผู้บรรทุกมูลฝอยขนาด ความจุไม่น้อยกว่า ๓ ลบ.ม. จำนวน ๑ คัน	ประชาชนจำนวน ๓,๗๔๗ ครัวเรือนมี ส่วนร่วมในการลด, คัดแยกขยะ,และได้ใช้ ประโยชน์จากขยะมูล ฝอยชุมชน	กองช่าง

## ๒ บัญชีโครงการพัฒนาท้องถิ่น

รายละเอียดโครงการพัฒนา  
แผนพัฒนาท้องถิ่น (พ.ศ.๒๕๖๑ - ๒๕๖๕)  
องค์การบริหารส่วนตำบลคอนแสลม

ก. ยุทธศาสตร์จังหวัดที่ ๑ เสริมสร้างสังคมเป็นสุข สังคมแห่งการเรียนรู้ ปลอดภัย และมีสุขภาวะที่ดี

ข. ยุทธศาสตร์การพัฒนาของ อปท. ในเขตจังหวัดที่ ๔ ยุทธศาสตร์การพัฒนาด้านทรัพยากรธรรมชาติและสิ่งแวดล้อม

๔. ยุทธศาสตร์การพัฒนาด้านทรัพยากรธรรมชาติและสิ่งแวดล้อม

## ๔.๒ แผนงานเคหะและชุมชน

ที่	โครงการ	วัตถุประสงค์	เป้าหมาย (ผลผลิตของโครงการ)	งบประมาณและที่ผ่านมา					ตัวชี้วัด (KPI)	ผลที่คาดว่าจะได้รับ	หน่วยงาน ที่รับผิดชอบ หลัก
				๒๕๖๑ บาท	๒๕๖๒ บาท	๒๕๖๓ บาท	๒๕๖๔ บาท	๒๕๖๕ บาท			
๒	โครงการก่อสร้างอาคาร แปรรูปขยะมูลฝอยเป็นปุ๋ย อินทรีย์	เพื่อลดปริมาณขยะมูล ฝอยในพื้นที่และส่งเสริม การคัดแยกขยะมูลฝอย ชุมชน ณ แหล่งกำเนิด	ก่อสร้างอาคาร คสล.หมู่ที่ ๙ บ้านกรับขนาด ๑๐x๒๐ เมตร หรือพื้นที่ใช้สอย ไม่น้อยกว่า ๒๐๐ ตาราง เมตร	-	๘๕๐,๐๐๐	-	-	-	อาคาร คสล.หมู่ที่ ๙ บ้านกรับขนาด ๑๐x๒๐ เมตร หรือ พื้นที่ใช้สอยไม่น้อย กว่า ๒๐๐ ตร.ม. จำนวน ๑ แห่ง	ประชาชนจำนวน ๓,๗๔๗ ครัวเรือนมี ส่วนร่วมในการลด, คัดแยกขยะ,และได้ใช้ ประโยชน์จากขยะมูล ฝอยชุมชน	กองช่าง
๓	โครงการจัดตั้งศูนย์เรียนรู้ การจัดการขยะแบบครบ วงจร	เพื่อเสริมสร้างความรู้ ความเข้าใจและสร้าง จิตสำนึกให้ประชาชน เพื่อเสริมสร้างการมี ส่วนร่วมของประชาชน	ก่อสร้างอาคาร คสล. เพื่อ จัดตั้งเป็นศูนย์เรียนรู้โดยการ จัดนิทรรศการให้ความ รู้เรื่องการจัดการขยะแบบ ครบวงจร ขนาด ๘.๐๐ x ๑๒.๐๐ เมตร หรือพื้นที่ใช้ สอยไม่น้อยกว่า ๙๖ ตร.ม.	-	๗๐๐,๐๐๐	๗๐๐,๐๐๐	-	-	อาคาร คสล. เรียนรู้ เรื่องการจัดการขยะ แบบครบวงจร ขนาด ๘.๐๐ x ๑๒.๐๐ เมตร หรือพื้นที่ใช้สอยไม่ น้อยกว่า ๙๖ ตร.ม. จำนวน ๑ แห่ง	ประชาชนจำนวน ๓,๗๔๗ ครัวเรือนมี ส่วนร่วมในการลด, คัดแยกขยะ,และได้ใช้ ประโยชน์จากขยะมูล ฝอยชุมชน	กองช่าง



รายละเอียดโครงการพัฒนา  
แผนพัฒนาท้องถิ่น (พ.ศ.๒๕๖๑ - ๒๕๖๕)  
องค์การบริหารส่วนตำบลดอนแสลบ

- ก. ยุทธศาสตร์จังหวัดที่ ๑ เสริมสร้างสังคมเป็นสุข สังคมแห่งการเรียนรู้ ปลอดภัย และมีสุขภาวะที่ดี
- ข. ยุทธศาสตร์การพัฒนาของ อปท. ในเขตจังหวัดที่ ๔ ยุทธศาสตร์การพัฒนาด้านทรัพยากรธรรมชาติและสิ่งแวดล้อม
- ๔. ยุทธศาสตร์การพัฒนาด้านทรัพยากรธรรมชาติและสิ่งแวดล้อม

๔.๒ แผนงานเคหะและชุมชน

ที่	โครงการ	วัตถุประสงค์	เป้าหมาย (ผลผลิตของโครงการ)	งบประมาณและที่ผ่านมา					ตัวชี้วัด (KPI)	สิ่งที่คาดว่าจะได้รับ	หน่วยงาน ที่รับผิดชอบ หลัก
				๒๕๖๑ บาท	๒๕๖๒ บาท	๒๕๖๓ บาท	๒๕๖๔ บาท	๒๕๖๕ บาท			
๔	โครงการจัดทำผังเมืองชุมชน ดอนแสลบ	เพื่อจัดทำผังเมือง ชุมชนดอนแสลบ	๒๔ หมู่บ้าน	๓๐๐,๐๐๐	๓๐๐,๐๐๐	-	๓๐๐,๐๐๐	๓๐๐,๐๐๐	ได้รับการประกาศเป็น พื้นที่ผังเมืองรวมตาม ระยะเวลาที่กำหนด	สามารถออกกฎหมาย บังคับใช้ในตำบลได้	กองช่าง
๕	ซื้อถังขยะและวัสดุอุปกรณ์ ต่างๆที่ใช้ในงานกำจัดขยะ มูลฝอยและสิ่งปฏิกูล	เพื่อให้ประชาชนที่ ขอรับถังขยะและมี วัสดุอุปกรณ์ไว้ใช้งาน	๒๔ หมู่บ้าน	๕๐,๐๐๐	๕๐,๐๐๐	๕๐,๐๐๐	๕๐,๐๐๐	๕๐,๐๐๐	ประชาชนมีถังขยะ ครบตามจำนวนที่ยื่น ขอ	มีการจัดการขยะที่ถูก สุขลักษณะ	กองช่าง
๖	โครงการจัดซื้อเตาเผาขยะ และก่อสร้างอาคาร คลุมเตาเผา	เพื่อใช้เผาขยะและมี อาคารคลุมเตาเผาขยะ	จัดซื้อเตาเผาขยะ ๑ เตาพร้อมสร้าง อาคาร ๑ หลัง	๒,๕๐๐,๐๐๐	๒,๕๐๐,๐๐๐	-	-	-	ภายในตำบลสะอาด ขึ้นร้อยละ ๖๐	มีการจัดการขยะที่ถูก สุขลักษณะ	กองช่าง

รายละเอียดโครงการพัฒนา  
แผนพัฒนาท้องถิ่น (พ.ศ.๒๕๖๑ - ๒๕๖๕)  
องค์การบริหารส่วนตำบลดอนแสลบ

- ก. ยุทธศาสตร์จังหวัดที่ ๑ เสริมสร้างสังคมเป็นสุข สังคมแห่งการเรียนรู้ ปลอดภัย และมีสุขภาวะที่ดี
- ข. ยุทธศาสตร์การพัฒนาของ อปท. ในเขตจังหวัดที่ ๔ ยุทธศาสตร์การพัฒนาด้านทรัพยากรธรรมชาติและสิ่งแวดล้อม
๔. ยุทธศาสตร์การพัฒนาด้านทรัพยากรธรรมชาติและสิ่งแวดล้อม
- ๔.๓ แผนงานบริหารงานทั่วไป

ที่	โครงการ	วัตถุประสงค์	เป้าหมาย (ผลผลิตของโครงการ)	งบประมาณและที่ผ่านมา					ตัวชี้วัด (KPI)	สิ่งที่คาดว่าจะได้รับ	หน่วยงาน ที่รับผิดชอบ หลัก
				๒๕๖๑ บาท	๒๕๖๒ บาท	๒๕๖๓ บาท	๒๕๖๔ บาท	๒๕๖๕ บาท			
๑	โครงการธนาคารขยะในชุมชน	เพื่อให้ขยะกลายเป็นรายได้	๒๔ หมู่บ้าน	๕๐,๐๐๐	๕๐,๐๐๐	๕๐,๐๐๐	๕๐,๐๐๐	๕๐,๐๐๐	ปริมาณขยะลดลง ร้อยละ ๒๐	ปริมาณขยะในตำบล ลดน้อยลง	สำนักปลัด
๒	โครงการรณรงค์ลดใช้โฟมลดใช้ถุงพลาสติก เพื่อลดภาวะโลกร้อน เพื่อตำบลดอนแสลบสู่การเป็นตำบล Zero waste	เพื่อลดใช้โฟม ลดใช้ถุงพลาสติก	ประชาชนใน ตำบลดอนแสลบ	-	๖๔,๒๖๒	-	-	-	ประชาชนเข้าร่วมตามเป้าหมาย ร้อยละ ๗๐	จำนวนการโฟม ลดใช้ถุงพลาสติกลดลง	สำนักปลัด

## ๒ บัญชีโครงการพัฒนาท้องถิ่น

รายละเอียดโครงการพัฒนา  
แผนพัฒนาท้องถิ่น (พ.ศ.๒๕๖๑ - ๒๕๖๕)  
องค์การบริหารส่วนตำบลดอนแสลบ

ก. ยุทธศาสตร์จังหวัดที่ ๑ เสริมสร้างสังคมเป็นสุข สังคมแห่งการเรียนรู้ ปลอดภัย และมีสุขภาวะที่ดี

ข. ยุทธศาสตร์การพัฒนาของ อปท. ในเขตจังหวัดที่ ๕ ยุทธศาสตร์การพัฒนาด้านศาสนา ศิลปะและวัฒนธรรม

๕ ยุทธศาสตร์การพัฒนาด้านศาสนา ศิลปะและวัฒนธรรม

## ๕.๑ แผนงานการศาสนาวัฒนธรรมและนันทนาการ

ที่	โครงการ	วัตถุประสงค์	เป้าหมาย (ผลผลิตของโครงการ)	งบประมาณและที่ผ่านมา					ตัวชี้วัด (KPI)	ผลที่คาดว่าจะได้รับ	หน่วยงาน ที่รับผิดชอบ หลัก
				๒๕๖๑ บาท	๒๕๖๒ บาท	๒๕๖๓ บาท	๒๕๖๔ บาท	๒๕๖๕ บาท			
๑	โครงการแข่งขันกีฬาเยาวชนต้านยาเสพติดดอนแสลบ	เพื่อให้ประชาชนในตำบลมีความสามัคคี รู้จักใช้เวลาว่างให้เกิดประโยชน์ ห่างไกลยาเสพติด	จัดการแข่งขันกีฬากายในตำบลดอนแสลบ	๒๐๐,๐๐๐	๒๐๐,๐๐๐	-	-	-	ประชาชนและเยาวชนได้ร่วมกิจกรรมร้อยละ ๘๐	ประชาชนในตำบลมีความสามัคคี สุขภาพแข็งแรงห่างไกลยาเสพติด	สำนักปลัด
๒	โครงการแข่งขันกีฬาระหว่างหมู่บ้าน	เพื่อให้ประชาชนในหมู่บ้าน มีความสามัคคี รู้จักใช้เวลาว่างให้เกิดประโยชน์ ห่างไกลยาเสพติด	จัดการแข่งขันกีฬาระดับหมู่บ้าน	๕๐,๐๐๐	๕๐,๐๐๐	-	๕๐,๐๐๐	๕๐,๐๐๐	ประชาชนเข้าร่วม กิจกรรมร้อยละ ๘๐	ประชาชนในตำบลมีความสามัคคี สุขภาพแข็งแรงห่างไกลยาเสพติด	สำนักปลัด
๓	โครงการจัดวันสำคัญของชาติ	เพื่อจัดกิจกรรมในวันสำคัญ/งานรัฐพิธีต่าง ๆ	ได้แสดงออกถึงความจงรักภักดีต่อสถาบันพระมหากษัตริย์	๓๐๐,๐๐๐	๓๐๐,๐๐๐	๓๐๐,๐๐๐	๓๐๐,๐๐๐	๓๐๐,๐๐๐	ร้อยละของประชาชน	ประชาชนได้ร่วมกิจกรรมในวันสำคัญต่าง ๆ	สำนักปลัด
๔	โครงการจัดงานวันสำคัญทางพระพุทธศาสนา	เพื่อสืบทอดกิจกรรมทางพระพุทธศาสนาให้คงอยู่สืบไป	๒๔ หมู่บ้าน	๓๐๐,๐๐๐	๓๐๐,๐๐๐	-	๓๐๐,๐๐๐	๓๐๐,๐๐๐	ประชาชนได้ร่วมกิจกรรมร้อยละ ๘๐	ประชาชนได้ร่วมกิจกรรมในวันสำคัญทางพระพุทธศาสนา	สำนักปลัด

## ๒ บัญชีโครงการพัฒนาท้องถิ่น

รายละเอียดโครงการพัฒนา  
แผนพัฒนาท้องถิ่น (พ.ศ.๒๕๖๑ - ๒๕๖๕)  
องค์การบริหารส่วนตำบลดอนแสลบ

ก. ยุทธศาสตร์จังหวัดที่ ๑ เสริมสร้างสังคมเป็นสุข สังคมแห่งการเรียนรู้ ปลอดภัย และมีสุขภาวะที่ดี

ข. ยุทธศาสตร์การพัฒนาของ อปท. ในเขตจังหวัดที่ ๕ ยุทธศาสตร์การพัฒนาด้านศาสนา ศิลปะและวัฒนธรรม

๕ ยุทธศาสตร์การพัฒนาด้านศาสนา ศิลปะและวัฒนธรรม

## ๕.๑ แผนงานการศาสนาวัฒนธรรมและนันทนาการ

ที่	โครงการ	วัตถุประสงค์	เป้าหมาย (ผลผลิตของโครงการ)	งบประมาณและที่ผ่านมา					ตัวชี้วัด (KPI)	ผลที่คาดว่าจะได้รับ	หน่วยงาน ที่รับผิดชอบหลัก
				๒๕๖๑ บาท	๒๕๖๒ บาท	๒๕๖๓ บาท	๒๕๖๔ บาท	๒๕๖๕ บาท			
๕	โครงการสืบสานประเพณีไทยและประเพณีท้องถิ่น	เพื่อสืบสานประเพณีให้คงอยู่ในชุมชนสืบไป	๒๔ หมู่บ้าน	๓๐๐,๐๐๐	๓๐๐,๐๐๐	-	๓๐๐,๐๐๐	๓๐๐,๐๐๐	ประชาชนได้ร่วมกิจกรรมร้อยละ ๘๐	ประชาชนได้ร่วมกิจกรรมประเพณีไทย	สำนักปลัด
๖	อุดหนุนโครงการจัดงานประเพณีแห่เทียนพรรษา	เพื่อดำเนินการจัดงานแห่เทียนพรรษาร่วมกับอำเภอกระเจา	อุดหนุนให้แก่อำเภอห้วยกระเจา	๓๐,๐๐๐	๓๐,๐๐๐	-	๓๐,๐๐๐	๓๐,๐๐๐	การจัดงานสำเร็จลุล่วงตามวัตถุประสงค์	ดำเนินการจัดงานประเพณีแห่เทียนพรรษาสืบทอดประเพณีไทย	สำนักปลัด
๗	โครงการสืบสานประเพณีลอยกระทงวัดบ้านกรับ	เพื่อเป็นค่าใช้จ่ายในการจัดกิจกรรมวันลอยกระทง	จ่ายเป็นค่าวัสดุอุปกรณ์ ค่าจัดสถานที่ เงินรางวัลการประกวด ค่าน้ำดื่ม ฯลฯ	-	-	-	๕๐,๐๐๐	๕๐,๐๐๐	มีผู้เข้าร่วมกิจกรรมไม่น้อยกว่าร้อยละ ๘๐	ส่งเสริมให้ประชาชนได้มีส่วนร่วมในการสืบสานประเพณีไทย	สำนักปลัด
๘	โครงการเตรียมงานพระราชพิธีถวายพระเพลิงพระบรมศพพระบาทสมเด็จพระปรมินทรมหาภูมิพลอดุลยเดช	เพื่อแสดงออกถึงความจงรักภักดีและถวายความอาลัย	ร่วมกับอำเภอห้วยกระเจาในการจัดพระราชพิธีถวายพระเพลิงพระบรมศพฯ	๒๐๐,๐๐๐	๒๐๐,๐๐๐	-	-	-	มีประชาชนเข้าร่วมงานไม่น้อยกว่าร้อยละ ๗๐	ประชาชนได้มีโอกาสร่วมพระราชพิธีถวายดอกไม้จันทน์	สำนักปลัด

## ๒ บัญชีโครงการพัฒนาท้องถิ่น

รายละเอียดโครงการพัฒนา  
แผนพัฒนาท้องถิ่น (พ.ศ.๒๕๖๑ - ๒๕๖๕)  
องค์การบริหารส่วนตำบลคอนแสลม

ก. ยุทธศาสตร์จังหวัดที่ ๑ เสริมสร้างสังคมเป็นสุข สังคมแห่งการเรียนรู้ ปลอดภัย และมีสุขภาวะที่ดี

ข. ยุทธศาสตร์การพัฒนาของ อปท. ในเขตจังหวัดที่ ๕ ยุทธศาสตร์การพัฒนาด้านศาสนา ศิลปะและวัฒนธรรม

๕ ยุทธศาสตร์การพัฒนาด้านศาสนา ศิลปะและวัฒนธรรม

## ๕.๑ แผนงานการศาสนาวัฒนธรรมและนันทนาการ

ที่	โครงการ	วัตถุประสงค์	เป้าหมาย (ผลผลิตของโครงการ)	งบประมาณและที่ผ่านมา					ตัวชี้วัด (KPI)	ผลที่คาดว่าจะได้รับ	หน่วยงาน ที่รับผิดชอบ หลัก
				๒๕๖๑ บาท	๒๕๖๒ บาท	๒๕๖๓ บาท	๒๕๖๔ บาท	๒๕๖๕ บาท			
๙	โครงการส่งเสริมคุณธรรม จริยธรรม น้อมนำพุทธ ธรรม	เพื่อส่งเสริมให้เยาวชน ได้มีหลักธรรมในการ ดำเนินชีวิต	เยาวชนในตำบล ๑๕๐ คน	๔๐,๐๐๐	๔๐,๐๐๐	-	๔๐,๐๐๐	๔๐,๐๐๐	มีเยาวชนเข้าร่วม โครงการตามเป้า หมายไม่น้อยกว่า ร้อยละ ๘๐	เยาวชนได้รู้จักนำ คุณธรรมมาใช้ในการ ดำเนินชีวิต	สำนักปลัด
๑๐	โครงการแข่งขันกีฬา เยาวชนด้านยาเสพติด ตำบลคอนแสลม	เพื่อส่งเสริมสุขภาพ เยาวชน และรู้จักใช้เวลา ว่างให้เกิดประโยชน์	จ่ายเป็นค่าวัสดุอุปกรณ์ ค่า จัดสถานที่ เงินรางวัล ค่าตอบแทนกรรมการ ค่าน้ำ ดื่ม ฯลฯ	-	๑๑๐,๐๐๐	๑๑๐,๐๐๐	๑๑๐,๐๐๐	๑๑๐,๐๐๐	มีผู้เข้าร่วมกิจกรรม ไม่น้อยกว่าร้อยละ ๘๐	เยาวชนในพื้นที่ได้รับ กิจกรรมอย่างทั่วถึงใช้ เวลาว่างให้เกิดประโยชน์ ห่างไกลยาเสพติด	สำนักปลัด
๑๑	โครงการเข้าร่วมการ แข่งขันกีฬากับหน่วยงาน ภายนอกพื้นที่	เพื่อสนับสนุนประชาชน โดยการส่งตัวแทนนักกีฬา ที่ไปแข่งขันกีฬาในระดับที่ สูงขึ้น	จ่ายเป็นค่าวัสดุอุปกรณ์ ค่า จัดสถานที่ เงินรางวัล ค่าตอบแทนกรรมการ ค่าน้ำ ดื่ม ฯลฯ	-	๔๕,๐๐๐	๔๕,๐๐๐	๔๕,๐๐๐	๔๕,๐๐๐	มีผู้เข้าร่วมกิจกรรม ไม่น้อยกว่าร้อยละ ๘๐	ประชาชนมีโอกาสพัฒนา ฝีมือทางการกีฬาและต่อ ยอดในระดับที่สูงขึ้น	สำนักปลัด
๑๒	โครงการประเพณีแห่เทียน จำนำพรรษา	เพื่อเป็นค่าใช้จ่ายในการ จัดกิจกรรมแห่เทียนจำนำ พรรษา	จ่ายเป็นค่าวัสดุอุปกรณ์ ค่าจ้างเหมาจัดทำขบวน เทียน ค่าน้ำดื่ม ฯลฯ	-	๑๒๐,๐๐๐	๑๒๐,๐๐๐	๑๒๐,๐๐๐	๑๒๐,๐๐๐	มีผู้เข้าร่วมกิจกรรม ไม่น้อยกว่าร้อยละ ๘๐	ส่งเสริมให้ประชาชนได้มี ส่วนร่วมในการสืบสาน พระพุทธศาสนา	สำนักปลัด

## ๒ บัญชีโครงการพัฒนาท้องถิ่น

รายละเอียดโครงการพัฒนา  
แผนพัฒนาท้องถิ่น (พ.ศ.๒๕๖๑ - ๒๕๖๕)  
องค์การบริหารส่วนตำบลดอนแสลบ

- ก. ยุทธศาสตร์จังหวัดที่ ๑ เสริมสร้างสังคมเป็นสุข สังคมแห่งการเรียนรู้ ปลอดภัย และมีสุขภาวะที่ดี  
ข. ยุทธศาสตร์การพัฒนาของ อปท. ในเขตจังหวัดที่ ๕ ยุทธศาสตร์การพัฒนาด้านศาสนา ศิลปะและวัฒนธรรม  
๕ ยุทธศาสตร์การพัฒนาด้านศาสนา ศิลปะและวัฒนธรรม

## ๕.๑ แผนงานการศาสนาวัฒนธรรมและนันทนาการ

ที่	โครงการ	วัตถุประสงค์	เป้าหมาย (ผลผลิตของโครงการ)	งบประมาณและที่ผ่านมา					ตัวชี้วัด (KPI)	ผลที่คาดว่าจะได้รับ	หน่วยงาน ที่รับผิดชอบ หลัก
				๒๕๖๑ บาท	๒๕๖๒ บาท	๒๕๖๓ บาท	๒๕๖๔ บาท	๒๕๖๕ บาท			
๑๓	โครงการสืบสานประเพณี ลอยกระทงและแข่งขัน เรือยาว	เพื่อเป็นค่าใช้จ่ายในการจัด กิจกรรมวันลอยกระทง	จ่ายเป็นค่าวัสดุอุปกรณ์ ค่า จัดสถานที่ เงินรางวัลการ ประกวด ค่าน้ำดื่ม ฯลฯ	-	๕๐,๐๐๐	-	๕๐,๐๐๐	๕๐,๐๐๐	มีผู้เข้าร่วมกิจกรรม ไม่น้อยกว่าร้อยละ ๘๐	ส่งเสริมให้ประชาชนได้ มีส่วนร่วมในการสืบสาน ประเพณีไทย	สำนักปลัด
๑๔	โครงการสืบสานประเพณี วันสงกรานต์และรดน้ำขอ พรผู้สูงอายุ	เพื่อให้ประชาชนได้รับรดน้ำ ขอพรผู้สูงอายุตาม ประเพณีไทย	จ่ายเป็นค่าเตรียมงานจัด สถานที่ วัสดุอุปกรณ์ต่างๆ เงินรางวัลการละเล่นต่างๆ	-	๓๐๐,๐๐๐	-	๓๐๐,๐๐๐	๓๐๐,๐๐๐	มีผู้เข้าร่วมกิจกรรมไม่ น้อยกว่าร้อยละ ๘๐	เป็นการสืบสานประเพณี สงกรานต์แบบไทยๆ	สำนักปลัด
๑๕	โครงการประเพณีวันขึ้นปี ใหม่และสวดมนต์ข้ามปี	เพื่อเป็นค่าใช้จ่ายในการ จัดกิจกรรมสวดมนต์ข้ามปี	จัดซื้อวัสดุอุปกรณ์ที่ จำเป็นต้องใช้	-	๑๐,๐๐๐	๑๐,๐๐๐	๑๐,๐๐๐	๑๐,๐๐๐	มีผู้เข้าร่วมกิจกรรมไม่ น้อยกว่าร้อยละ ๘๐	ส่งเสริมให้ประชาชนได้ มีส่วนร่วมในการสืบสาน พระพุทธศาสนา	สำนักปลัด
๑๖	โครงการวันมาฆบูชา	เพื่อเป็นค่าใช้จ่ายในการจัด กิจกรรมวันมาฆบูชา	จัดซื้อวัสดุอุปกรณ์ที่ จำเป็นต้องใช้	-	๒,๐๐๐	-	๒,๐๐๐	๒,๐๐๐	มีผู้เข้าร่วมกิจกรรมไม่ น้อยกว่าร้อยละ ๘๐	ส่งเสริมให้ประชาชนได้ มีส่วนร่วมในการสืบสาน พระพุทธศาสนา	สำนักปลัด
๑๗	โครงการแข่งขันกีฬาชุมชน เขารักษ์	เพื่อส่งเสริมให้ประชาชนมี โอกาสออกกำลังกายและ เสริมสร้างความสามัคคี	จัดแข่งกีฬาฟุตบอล ประชาชนในชุมชนหมู่บ้าน เขารักษ์	-	๓๐,๐๐๐	๓๐,๐๐๐	๓๐,๐๐๐	๓๐,๐๐๐	มีผู้เข้าร่วมกิจกรรมไม่ น้อยกว่าร้อยละ ๘๐	ประชาชนในชุมชนบ้านเขา รักษ์มีความสามัคคีและ มีสุขภาพแข็งแรง	สำนักปลัด

## ๒ บัญชีโครงการพัฒนาท้องถิ่น

รายละเอียดโครงการพัฒนา  
แผนพัฒนาท้องถิ่น (พ.ศ.๒๕๖๑ - ๒๕๖๕)  
องค์การบริหารส่วนตำบลคอนแสลม

ก. ยุทธศาสตร์จังหวัดที่ ๑ เสริมสร้างสังคมเป็นสุข สังคมแห่งการเรียนรู้ ปลอดภัย และมีสุขภาวะที่ดี

ข. ยุทธศาสตร์การพัฒนาของ อปท. ในเขตจังหวัดที่ ๕ ยุทธศาสตร์การพัฒนาด้านศาสนา ศิลปะและวัฒนธรรม

๕ ยุทธศาสตร์การพัฒนาด้านศาสนา ศิลปะและวัฒนธรรม

## ๕.๑ แผนงานการศาสนาวัฒนธรรมและนันทนาการ

ที่	โครงการ	วัตถุประสงค์	เป้าหมาย (ผลผลิตของโครงการ)	งบประมาณและที่ผ่านมา					ตัวชี้วัด (KPI)	ผลที่คาดว่าจะได้รับ	หน่วยงาน ที่รับผิดชอบ หลัก
				๒๕๖๑ บาท	๒๕๖๒ บาท	๒๕๖๓ บาท	๒๕๖๔ บาท	๒๕๖๕ บาท			
๑๘	โครงการแข่งขันกีฬา ประเพณี “หนองปลิงคัพ”	เพื่อส่งเสริมให้ประชาชนมี โอกาสออกกำลังกายและ เสริมสร้างความสามัคคี	จัดแข่งกีฬาฟุตบอล ประชาชนในโซนหมู่บ้าน หนองปลิง	-	๓๕,๐๐๐	๓๕,๐๐๐	๓๕,๐๐๐	๓๕,๐๐๐	มีผู้เข้าร่วมกิจกรรม ไม่น้อยกว่าร้อยละ ๘๐	ประชาชนโซนบ้าน หนองปลิงมีความ สามัคคีและมีสุขภาพ แข็งแรง	สำนักปลัด
๑๙	โครงการวันออกพรรษา	เพื่อเป็นค่าใช้จ่ายในการ จัดกิจกรรมวันออกพรรษา	จัดซื้อวัสดุอุปกรณ์ที่จำเป็น ต้องใช้	-	๒,๐๐๐	-	๒,๐๐๐	๒,๐๐๐	มีผู้เข้าร่วมกิจกรรม ไม่น้อยกว่าร้อยละ ๘๐	ส่งเสริมให้ประชาชนได้ มีส่วนร่วมในการสืบสาน พระพุทธศาสนา	สำนักปลัด
๒๐	อุดหนุนโครงการ เทิดพระเกียรติสมเด็จพระนเรศวรมหาราช	เพื่อดำเนินการจัดงาน เทิดพระเกียรติสมเด็จพระนเรศวรมหาราช ที่ พระบรมราชานุสาวรีย์ อนุสรณ์ดอนเจดีย์	อุดหนุนให้แก่จังหวัด กาญจนบุรี	๒๕,๐๐๐	๒๕,๐๐๐	-	-	-	การจัดงานสำเร็จ คล่องตาม วัตถุประสงค์	การดำเนินการจัดงาน เทิดพระเกียรติสมเด็จพระนเรศวรมหาราช อย่างสมพระเกียรติ	สำนักปลัด

รายละเอียดโครงการพัฒนา  
แผนพัฒนาท้องถิ่น (พ.ศ.๒๕๖๑ - ๒๕๖๕)  
องค์การบริหารส่วนตำบลดอนแสลบ

ก. ยุทธศาสตร์จังหวัดที่ ๑ เสริมสร้างสังคมเป็นสุข สังคมแห่งการเรียนรู้ ปลอดภัย และมีสุขภาวะที่ดี

ข. ยุทธศาสตร์การพัฒนาของ อปท. ในเขตจังหวัดที่ ๕ ยุทธศาสตร์การพัฒนาด้านศาสนา ศิลปะและวัฒนธรรม

๕ ยุทธศาสตร์การพัฒนาด้านศาสนา ศิลปะและวัฒนธรรม

๕.๑ แผนงานการศาสนาวัฒนธรรมและนันทนาการ

ที่	โครงการ	วัตถุประสงค์	เป้าหมาย (ผลผลิตของโครงการ)	งบประมาณและที่ผ่านมา					ตัวชี้วัด (KPI)	ผลที่คาดว่าจะได้รับ	หน่วยงาน ที่รับผิดชอบ หลัก
				๒๕๖๑ บาท	๒๕๖๒ บาท	๒๕๖๓ บาท	๒๕๖๔ บาท	๒๕๖๕ บาท			
๒๑	โครงการจัดงานวันเฉลิมพระชนมพรรษาสมเด็จพระนางเจ้าสิริกิติ์ พระบรมราชินีนาถ พระบรมราชชนนีพันปีหลวง	เพื่อให้ราชการและประชาชนได้แสดงความจงรักภักดีต่อสมเด็จพระนางเจ้าสิริกิติ์ พระบรมราชินีนาถ พระบรมราชชนนีพันปีหลวง	จัดกิจกรรมถวายพระพรและจัดกิจกรรมเทิดพระเกียรติต่างๆ	-	-	-	๕๐,๐๐๐	๕๐,๐๐๐	ข้าราชการประชาชนเข้าร่วมพิธี ๓๐๐ คน	ข้าราชการพ่อค้าประชาชน นักเรียนนักศึกษา เข้าร่วมกิจกรรมจำนวนมาก	สำนักปลัด
๒๒	โครงการจัดงานวันปิยมหาราช	เพื่อระลึกถึงพระมหากรุณาธิคุณของพระบาทสมเด็จพระเจ้าอยู่หัวรัชกาลที่ ๕	จัดให้มีพิธีวางพวงมาลาถวายสักการะ และกิจกรรมอื่นๆที่เป็นการแสดงออกถึงความจงรักภักดี	-	-	-	๕๐,๐๐๐	๕๐,๐๐๐	ข้าราชการประชาชนเข้าร่วมพิธี ๓๐๐ คน	ข้าราชการพ่อค้าประชาชน นักเรียนนักศึกษา เข้าร่วมพิธีถวายบังคมและระลึกถึงพระมหากรุณาธิคุณของพระองค์ท่าน	สำนักปลัด



๒ บัญชีโครงการพัฒนาท้องถิ่น

รายละเอียดโครงการพัฒนา  
แผนพัฒนาท้องถิ่น (พ.ศ.๒๕๖๑ - ๒๕๖๕)  
องค์การบริหารส่วนตำบลดอนแสลบ

- ก. ยุทธศาสตร์จังหวัดที่ ๑ เสริมสร้างสังคมเป็นสุข สังคมแห่งการเรียนรู้ ปลอดภัย และมีสุขภาวะที่ดี  
ข. ยุทธศาสตร์การพัฒนาของ อปท. ในเขตจังหวัดที่ ๕ ยุทธศาสตร์การพัฒนาด้านศาสนา ศิลปะและวัฒนธรรม  
๕ ยุทธศาสตร์การพัฒนาด้านศาสนา ศิลปะและวัฒนธรรม  
๕.๑ แผนงานการศาสนาวัฒนธรรมและนันทนาการ

ที่	โครงการ	วัตถุประสงค์	เป้าหมาย (ผลผลิตของโครงการ)	งบประมาณและที่ผ่านมา					ตัวชี้วัด (KPI)	ผลที่คาดว่าจะได้รับ	หน่วยงาน ที่รับผิดชอบ หลัก
				๒๕๖๑ บาท	๒๕๖๒ บาท	๒๕๖๓ บาท	๒๕๖๔ บาท	๒๕๖๕ บาท			
๒๓	โครงการจัดงานวันเฉลิมพระชนมพรรษาพระบาทสมเด็จพระปรเมนทรรามาธิบดีศรีสินทรมหาวชิราลงกรณฯพระวชิรเกล้าเจ้าอยู่หัวรัชกาลที่ ๑๐	เพื่อให้ราชการและประชาชนได้แสดงความจงรักภักดีต่อพระบาทสมเด็จพระปรเมนทรรามาธิบดีศรีสินทรมหาวชิราลงกรณฯพระวชิรเกล้าเจ้าอยู่หัวรัชกาลที่ ๑๐	-จัดกิจกรรมถวายพระพร -จัดกิจกรรมเทิดพระเกียรติ -จัดกิจกรรมทำบุญตักบาตร -จัดกิจกรรมจุดเทียนชัยถวายพระพร ฯลฯ	-	-	๒๕๐,๐๐๐	๒๕๐,๐๐๐	๒๕๐,๐๐๐	ข้าราชการประชาชน เข้าร่วมพิธี ๓๐๐ คน	ข้าราชการพ่อค้าประชาชน นักเรียนนักศึกษา เข้าร่วมพิธีถวายพระพรเพื่อแสดงความจงรักภักดี	สำนักปลัด
๒๔	โครงการจัดงานรำลึกถึงพระมหากษัตริย์คุณรัชกาลที่ ๙	เพื่อรำลึกถึงพระมหากษัตริย์คุณของพระบาทสมเด็จพระเจ้าอยู่หัวรัชกาลที่ ๙	จัดให้มีพิธีวางพวงมาลาถวายสักการะ และกิจกรรมอื่น ๆ ที่เป็นการแสดงออกถึงความจงรักภักดี	-	-	๕๐,๐๐๐	๕๐,๐๐๐	๕๐,๐๐๐	ข้าราชการประชาชน เข้าร่วมพิธี ๓๐๐ คน	ข้าราชการพ่อค้าประชาชน นักเรียนนักศึกษา เข้าร่วมพิธีถวายบังคมและระลึกถึงพระมหากษัตริย์คุณของพระองค์ท่าน	สำนักปลัด

## ๒ บัญชีโครงการพัฒนาท้องถิ่น

รายละเอียดโครงการพัฒนา  
แผนพัฒนาท้องถิ่น (พ.ศ.๒๕๖๑ - ๒๕๖๕)  
องค์การบริหารส่วนตำบลดอนแสลบ

ก. ยุทธศาสตร์จังหวัดที่ ๑ เสริมสร้างสังคมเป็นสุข สังคมแห่งการเรียนรู้ ปลอดภัย และมีสุขภาวะที่ดี

ข. ยุทธศาสตร์การพัฒนาของ อปท. ในเขตจังหวัดที่ ๕ ยุทธศาสตร์การพัฒนาด้านศาสนา ศิลปะและวัฒนธรรม

๕ ยุทธศาสตร์การพัฒนาด้านศาสนา ศิลปะและวัฒนธรรม

## ๕.๑ แผนงานการศาสนาวัฒนธรรมและนันทนาการ

ที่	โครงการ	วัตถุประสงค์	เป้าหมาย (ผลผลิตของโครงการ)	งบประมาณและที่ผ่านมา					ตัวชี้วัด (KPI)	ผลที่คาดว่าจะได้รับ	หน่วยงาน ที่รับผิดชอบ หลัก
				๒๕๖๑ บาท	๒๕๖๒ บาท	๒๕๖๓ บาท	๒๕๖๔ บาท	๒๕๖๕ บาท			
๒๕	โครงการจัดงานเนื่องในโอกาสวันคล้ายวันพระราชสมภพพระบาทสมเด็จพระบรมชนกาธิเบศรมหาภูมิพลอดเดช มหารบรมนาถพิตร์รัชกาลที่ ๙	เพื่อให้ราชการและประชาชนได้แสดงออกถึงความจงรักภักดีและร่วมสำนึกในพระมหากรุณาธิคุณของพระบาทสมเด็จพระบรมชนกาธิเบศรมหาภูมิพลอดุลยเดชมหาราชบรมนาถพิตร์รัชกาลที่ ๙	จัดกิจกรรมศาสนา เช่น การทำบุญตักบาตร และกิจกรรมอื่น ๆ ที่เป็นการแสดงถึงความจงรักภักดี	-	-	๕๐,๐๐๐ บาท	๕๐,๐๐๐ บาท	๕๐,๐๐๐ บาท	ข้าราชการประชาชนเข้าร่วมพิธี ๓๐๐ คน	ข้าราชการประชาชนเข้าร่วมพิธีถวายพระพรเพื่อแสดงความจงรักภักดี	สำนักปลัด
๒๖	โครงการจัดงานวันเฉลิมพระชนมพรรษาสมเด็จพระนางเจ้าสุทิดา พัชรสุธาพิมลลักษณ พระบรมราชินี	เพื่อให้ข้าราชการและประชาชนทุกหมู่เหล่าได้ร่วมกันแสดงออกถึงความจงรักภักดีต่อสมเด็จพระนางเจ้าสุทิดาพัชรสุธาพิมลลักษณพระบรมราชินี	จัดกิจกรรมถวายพระพรและจัดกิจกรรมเทิดพระเกียรติต่าง ๆ	-	-	๕๐,๐๐๐ บาท	๕๐,๐๐๐ บาท	๕๐,๐๐๐ บาท	ข้าราชการประชาชนเข้าร่วมพิธี ๓๐๐ คน	ข้าราชการประชาชนเข้าร่วมพิธีถวายพระพรเพื่อแสดงความจงรักภักดี	สำนักปลัด

## ๒ บัญชีโครงการพัฒนาท้องถิ่น

รายละเอียดโครงการพัฒนา  
แผนพัฒนาท้องถิ่น (พ.ศ.๒๕๖๑ - ๒๕๖๕)  
องค์การบริหารส่วนตำบลดอนแสลบ

ก. ยุทธศาสตร์จังหวัดที่ ๑ เสริมสร้างสังคมเป็นสุข สังคมแห่งการเรียนรู้ ปลอดภัย และมีสุขภาวะที่ดี

ข. ยุทธศาสตร์การพัฒนาของ อปท. ในเขตจังหวัดที่ ๕ ยุทธศาสตร์การพัฒนาด้านศาสนา ศิลปะและวัฒนธรรม

๕ ยุทธศาสตร์การพัฒนาด้านศาสนา ศิลปะและวัฒนธรรม

## ๕.๑ แผนงานการศาสนาวัฒนธรรมและนันทนาการ

ที่	โครงการ	วัตถุประสงค์	เป้าหมาย (ผลผลิตของโครงการ)	งบประมาณและที่ผ่านมา					ตัวชี้วัด (KPI)	ผลที่คาดว่าจะได้รับ	หน่วยงาน ที่รับผิดชอบ หลัก
				๒๕๖๑ บาท	๒๕๖๒ บาท	๒๕๖๓ บาท	๒๕๖๔ บาท	๒๕๖๕ บาท			
๒๗	โครงการสืบสานประเพณี ลอยกระทง	เพื่อเป็นค่าใช้จ่ายในการ จัดกิจกรรมวันลอยกระทง	จ่ายเป็นค่าวัสดุอุปกรณ์ ค่า จัดสถานที่ เงินรางวัลการ ประกวด ค่าน้ำดื่ม ฯลฯ	-	๕๐,๐๐๐	๑๐๐,๐๐๐	๑๐๐,๐๐๐	๑๐๐,๐๐๐	มีผู้เข้าร่วมกิจกรรมไม่ น้อยกว่าร้อยละ ๘๐	ส่งเสริมให้ประชาชน ได้มีส่วนร่วมในการสืบ สานประเพณีไทย	สำนักปลัด
๒๘	โครงการวันแม่แห่งชาติ (เฉลิมพระเกียรติเด็จพระ นางเจ้าสิริกิติ์ พระบรม ราชินีนาถ พระบรมราช ชนิพนธ์ในรัชกาลที่ ๙ เนื่องในโอกาสวันเฉลิม พระชนมพรรษา ๘๗ พรรษา)	เพื่อให้ราชการและ ประชาชนได้แสดงความ จงรักภักดีต่อสมเด็จพระ นางเจ้าสิริกิติ์ พระบรมราชินีนาถพระ บรมราชชนิพนธ์ในรัชกาลที่ ๙	จัดกิจกรรมถวายพระพร และจัดกิจกรรม เทิดพระเกียรติต่างๆ	-	๖๐,๐๐๐	-	-	-	ข้าราชการประชาชน เข้าร่วมพิธี ๓๐๐ คน	ข้าราชการพ่อค้า ประชาชน นักเรียน นักศึกษา เข้าร่วม กิจกรรมจำนวนมาก	สำนักปลัด

## ๒ บัญชีโครงการพัฒนาท้องถิ่น

รายละเอียดโครงการพัฒนา  
แผนพัฒนาท้องถิ่น (พ.ศ.๒๕๖๑ - ๒๕๖๕)  
องค์การบริหารส่วนตำบลดอนแสลบ

- ก. ยุทธศาสตร์จังหวัดที่ ๑ เสริมสร้างสังคมเป็นสุข สังคมแห่งการเรียนรู้ ปลอดภัย และมีสุขภาวะที่ดี  
ข. ยุทธศาสตร์การพัฒนาของ อปท. ในเขตจังหวัดที่ ๕ ยุทธศาสตร์การพัฒนาด้านศาสนา ศิลปะและวัฒนธรรม  
๕ ยุทธศาสตร์พัฒนาด้านศาสนา ศิลปะและวัฒนธรรม  
๕.๑ แผนงานการศาสนาวัฒนธรรมและนันทนาการ

ที่	โครงการ	วัตถุประสงค์	เป้าหมาย (ผลผลิตของโครงการ)	งบประมาณและที่ผ่านมา					ตัวชี้วัด (KPI)	ผลที่คาดว่าจะได้รับ	หน่วยงาน ที่รับผิดชอบหลัก
				๒๕๖๑ บาท	๒๕๖๒ บาท	๒๕๖๓ บาท	๒๕๖๔ บาท	๒๕๖๕ บาท			
๒๙	โครงการพัฒนาศักยภาพผู้สูงอายุ	เพื่อพัฒนาศักยภาพผู้สูงอายุ	จ่ายเป็นค่าเตรียมงานจัดสถานที่ วัสดุอุปกรณ์ต่างๆ เงินรางวัลการเล่นต่างๆ	-	๓๐๐,๐๐๐	๓๐๐,๐๐๐	๓๐๐,๐๐๐	๓๐๐,๐๐๐	มีผู้เข้าร่วมกิจกรรมไม่น้อยกว่าร้อยละ ๘๐	พัฒนาศักยภาพผู้สูงอายุ	สำนักปลัด
๓๐	โครงการแข่งขันกีฬามวลชนเชื่อมสัมพันธ์อำเภอห้วยกระเจาครั้งที่ ๓ ประจำปี ๒๕๖๓	เพื่อสนับสนุนประชาชนโดยการส่งตัวแทนนักกีฬาที่ไปแข่งขันกีฬาในระดับที่สูงขึ้น	จ่ายเป็นค่าวัสดุอุปกรณ์ ค่าจัดสถานที่ เงินรางวัล ค่าตอบแทนกรรมการ ค่าน้ำดื่ม ฯลฯ	-	-	๔๕,๐๐๐	๔๕,๐๐๐	๔๕,๐๐๐	มีผู้เข้าร่วมกิจกรรมไม่น้อยกว่าร้อยละ ๘๐	ประชาชนมีโอกาสพัฒนาฝีมือทางการกีฬาและต่อยอดในระดับที่สูงขึ้น	สำนักปลัด
๓๑	โครงการแข่งขันกีฬาต้านยาเสพติดกลุ่มดอนแสลบ	เพื่อให้ประชาชนในหมู่บ้านมีความสามัคคี รู้จักใช้เวลาว่างให้เกิดประโยชน์ห่างไกลยาเสพติด	จัดแข่งกีฬาฟุตบอลประชาชนในกลุ่มดอนแสลบ	-	-	๓๐,๐๐๐	๓๐,๐๐๐	๓๐,๐๐๐	มีผู้เข้าร่วมกิจกรรมไม่น้อยกว่าร้อยละ ๘๐	เยาวชนในพื้นที่ได้ร่วมกิจกรรมอย่างทั่วถึงใช้เวลาว่างให้เกิดประโยชน์ห่างไกลยาเสพติด	สำนักปลัด
๓๒	โครงการแข่งขันกีฬาต้านยาเสพติดกลุ่มตลุงใต้	เพื่อให้ประชาชนในหมู่บ้านมีความสามัคคี รู้จักใช้เวลาว่างให้เกิดประโยชน์ห่างไกลยาเสพติด	จัดแข่งกีฬาฟุตบอลประชาชนในกลุ่มตลุงใต้	-	-	๓๐,๐๐๐	๓๐,๐๐๐	๓๐,๐๐๐	มีผู้เข้าร่วมกิจกรรมไม่น้อยกว่าร้อยละ ๘๐	เยาวชนในพื้นที่ได้ร่วมกิจกรรมอย่างทั่วถึงใช้เวลาว่างให้เกิดประโยชน์ห่างไกลยาเสพติด	สำนักปลัด

## ๒ บัญชีโครงการพัฒนาท้องถิ่น

รายละเอียดโครงการพัฒนา  
แผนพัฒนาท้องถิ่น (พ.ศ.๒๕๖๑ - ๒๕๖๕)  
องค์การบริหารส่วนตำบลดอนแสลบ

ก. ยุทธศาสตร์จังหวัดที่ ๑ เสริมสร้างสังคมเป็นสุข สังคมแห่งการเรียนรู้ ปลอดภัย และมีสุขภาวะที่ดี

ข. ยุทธศาสตร์การพัฒนา อปท. ในเขตจังหวัด ยุทธศาสตร์ ที่ ๖ ยุทธศาสตร์การพัฒนาด้านการบริหารจัดการ

๖ ยุทธศาสตร์การพัฒนาด้านการบริหารจัดการ

## ๖.๑ แผนงานบริหารงานทั่วไป

ที่	โครงการ	วัตถุประสงค์	เป้าหมาย (ผลผลิตของโครงการ)	งบประมาณและที่ผ่านมา					ตัวชี้วัด (KPI)	ผลที่คาดว่าจะได้รับ	หน่วยงาน ที่รับผิดชอบ หลัก
				๒๕๖๑ บาท	๒๕๖๒ บาท	๒๕๖๓ บาท	๒๕๖๔ บาท	๒๕๖๕ บาท			
๑	ตั้งงบประมาณรายจ่าย ประจำในการบริหาร จัดการงานภายใน องค์กรอย่างมี ประสิทธิภาพ	เพื่อให้การบริหาร จัดการงานภายใน องค์กรมีประสิทธิภาพ	ค่าใช้จ่ายหมวดรายจ่าย ประจำ	๑๖,๐๐๐,๐๐๐	๑๖,๐๐๐,๐๐๐	๑๖,๐๐๐,๐๐๐	๖,๐๐๐,๐๐๐	๑๖,๐๐๐,๐๐๐	มีเครื่องถ่าย เอกสารไว้ใช้ใน การดำเนินงาน ต่างๆ	การดำเนินงานที่ใช้ เอกสารเป็นไปด้วย ความเรียบร้อย	สำนักปลัด
๒	โครงการฝึกอบรมและ ศึกษาดูงานเพื่อเพิ่ม ศักยภาพคณะผู้บริหาร สมาชิกสภา และ พนักงานองค์การ บริหารส่วนตำบล แสบ	เพื่อให้คณะผู้บริหาร สมาชิกสภา และ พนักงานส่วนตำบล ได้นำความรู้มา ปฏิบัติงานได้อย่างมี ประสิทธิภาพ	คณะผู้บริหาร สมาชิก สภาฯ พนักงานส่วน ตำบล และพนักงานจ้าง	๕๐๐,๐๐๐	๕๐๐,๐๐๐	๕๐๐,๐๐๐	-	-	การปฏิบัติงานของ องค์กรมีประสิทธิภาพ ร้อยละ ๘๐	การปฏิบัติงานของ องค์กรมีประสิทธิภาพ มากขึ้น	สำนักปลัด

## ๒ บัญชีโครงการพัฒนาท้องถิ่น

รายละเอียดโครงการพัฒนา  
แผนพัฒนาท้องถิ่น (พ.ศ.๒๕๖๑ - ๒๕๖๕)  
องค์การบริหารส่วนตำบลคอนแสลม

ก. ยุทธศาสตร์จังหวัดที่ ๑ เสริมสร้างสังคมเป็นสุข สังคมแห่งการเรียนรู้ ปลอดภัย และมีสุขภาวะที่ดี

ข. ยุทธศาสตร์การพัฒนา อปท. ในเขตจังหวัด ยุทธศาสตร์ ที่ ๖ ยุทธศาสตร์การพัฒนาด้านการบริหารจัดการ

๖ ยุทธศาสตร์การพัฒนาด้านการบริหารจัดการ

## ๖.๑ แผนงานบริหารงานทั่วไป

ที่	โครงการ	วัตถุประสงค์	เป้าหมาย (ผลผลิตของโครงการ)	งบประมาณและที่ผ่านมา					ตัวชี้วัด (KPI)	ผลที่คาดว่าจะได้รับ	หน่วยงาน ที่รับผิดชอบ หลัก
				๒๕๖๑ บาท	๒๕๖๒ บาท	๒๕๖๓ บาท	๒๕๖๔ บาท	๒๕๖๕ บาท			
๓	โครงการเพิ่มประสิทธิภาพขององค์กรโดย การฝึกอบรม สัมมนา ตามโครงการต่างๆ	เพื่อให้คณะผู้บริหาร สมาชิกสภา พนักงาน ส่วนตำบล และพนักงาน งานจ้างได้นำความรู้ มาปฏิบัติงานได้อย่าง มีประสิทธิภาพ	คณะผู้บริหาร สมาชิกสภา ฯ พนักงานส่วนตำบล และพนักงานจ้าง	๒๐๐,๐๐๐	๒๐๐,๐๐๐	-	๒๐๐,๐๐๐	๒๐๐,๐๐๐	การปฏิบัติงานของ องค์กรมีประสิทธิภาพ ร้อยละ ๘๐	การปฏิบัติงานของ องค์กรมีประสิทธิภาพ มากขึ้น	สำนักปลัด
๔	โครงการอบรมเพื่อ พัฒนาคุณธรรมและ จริยธรรม	เพื่อเพิ่มประสิทธิภาพใน การปฏิบัติงาน	คณะผู้บริหาร สมาชิกสภา ฯ พนักงานส่วนตำบล และพนักงานจ้าง	๘๐,๐๐๐	๘๐,๐๐๐	-	-	-	การปฏิบัติงานของ องค์กรมีประสิทธิภาพ ร้อยละ ๘๐	การปฏิบัติงานของ องค์กรมีประสิทธิภาพ	สำนักปลัด
๕	ค่าเลือกตั้งกรณีครบ วาระหรือแทน ตำแหน่งว่าง	เพื่อให้การบริหาร จัดการงานภายใน องค์กรมีประสิทธิภาพ	ตำบลคอนแสลม ๒๔ หมู่บ้าน	๔๐๐,๐๐๐	๔๐๐,๐๐๐	-	-	-	ประชาชนร้อยละ ๘๐ มาใช้สิทธิ เลือกตั้ง	การปฏิบัติงานของ องค์กรมีประสิทธิภาพ	สำนักปลัด

## ๒ บัญชีโครงการพัฒนาท้องถิ่น

รายละเอียดโครงการพัฒนา  
แผนพัฒนาท้องถิ่น (พ.ศ.๒๕๖๑ - ๒๕๖๕)  
องค์การบริหารส่วนตำบลดอนแสลบ

ก. ยุทธศาสตร์จังหวัดที่ ๑ เสริมสร้างสังคมเป็นสุข สังคมแห่งการเรียนรู้ ปลอดภัย และมีสุขภาวะที่ดี

ข. ยุทธศาสตร์การพัฒนา อปท. ในเขตจังหวัด ยุทธศาสตร์ ที่ ๖ ยุทธศาสตร์การพัฒนาด้านการบริหารจัดการ

๖ ยุทธศาสตร์การพัฒนาด้านการบริหารจัดการ

## ๖.๑ แผนงานบริหารงานทั่วไป

ที่	โครงการ	วัตถุประสงค์	เป้าหมาย (ผลผลิตของโครงการ)	งบประมาณและที่ผ่านมา					ตัวชี้วัด (KPI)	ผลที่คาดว่าจะได้รับ	หน่วยงาน ที่รับผิดชอบ หลัก
				๒๕๖๑ บาท	๒๕๖๒ บาท	๒๕๖๓ บาท	๒๕๖๔ บาท	๒๕๖๕ บาท			
๖	โครงการปรับปรุงศูนย์เรียนรู้โรงเรียนชวานา หมู่ ๗ บ้านหนองปลิง	เพื่อให้ประชาชนในตำบลได้ทราบข้อมูลข่าวสารที่ถูกต้องรวดเร็ว	เทพื้นคอนกรีตกว้าง ๘ เมตร ยาว ๑๒ เมตร หนา ๗ ซม.	๕๐๐,๐๐๐	๕๐๐,๐๐๐	-	๕๐๐,๐๐๐	๕๐๐,๐๐๐	ประชาชนมีความเป็นอยู่ที่ดีขึ้นร้อยละ ๘๐	ประชาชนในตำบลมีความรู้ รับทราบข้อมูลข่าวสารได้รวดเร็ว	สำนักปลัด
๗	โครงการส่งเสริมการประชาคมเพื่อจัดทำหรือทบทวนแผนพัฒนาท้องถิ่น	เพื่อจัดทำหรือทบทวนแผนพัฒนาท้องถิ่น	๒๔ หมู่บ้าน	๕๐,๐๐๐	๕๐,๐๐๐	-	๕๐,๐๐๐	๕๐,๐๐๐	ตัวแทนหมู่บ้านเข้าร่วมไม่ต่ำกว่าร้อยละ ๖๐	ได้รับทราบปัญหาต่างของประชาชนในพื้นที่	สำนักปลัด
๘	โครงการจัดทำแผนที่ภาษี	เพื่อให้ระบบการจัดเก็บภาษีมีประสิทธิภาพ	จัดทำแผนที่ภาษี ๒๔ หมู่บ้าน	๓๐๐,๐๐๐	๓๐๐,๐๐๐	-	๓๐๐,๐๐๐	๓๐๐,๐๐๐	การปฏิบัติงานขององค์กรมีประสิทธิภาพร้อยละ ๘๐	องค์กรสามารถจัดเก็บภาษีได้อย่างมีประสิทธิภาพเพิ่มขึ้น	กองคลัง

รายละเอียดโครงการพัฒนา  
แผนพัฒนาท้องถิ่น (พ.ศ.๒๕๖๑ - ๒๕๖๕)  
องค์การบริหารส่วนตำบลคอนแสลม

- ก. ยุทธศาสตร์จังหวัดที่ ๑ เสริมสร้างสังคมเป็นสุข สังคมแห่งการเรียนรู้ ปลอดภัย และมีสุขภาวะที่ดี  
ข. ยุทธศาสตร์การพัฒนา อปท. ในเขตจังหวัด ยุทธศาสตร์ ที่ ๖ ยุทธศาสตร์การพัฒนาด้านการบริหารจัดการ  
๖ ยุทธศาสตร์การพัฒนาด้านการบริหารจัดการ

## ๖.๑ แผนงานบริหารงานทั่วไป

ที่	โครงการ	วัตถุประสงค์	เป้าหมาย (ผลผลิตของโครงการ)	งบประมาณและที่ผ่านมา					ตัวชี้วัด (KPI)	ผลที่คาดว่าจะได้รับ	หน่วยงาน ที่รับผิดชอบหลัก
				๒๕๖๑ บาท	๒๕๖๒ บาท	๒๕๖๓ บาท	๒๕๖๔ บาท	๒๕๖๕ บาท			
๙	โครงการท้องถิ่นโปร่งใสต่อต้านการทุจริต	เป็นค่าใช้จ่ายในกิจกรรมรณรงค์และประชาสัมพันธ์โครงการท้องถิ่นโปร่งใสต่อต้านการทุจริต	ผู้บริหาร พนักงานเจ้าหน้าที่และประชาชนในชุมชน	๑๐,๐๐๐	๑๐,๐๐๐	๑๐,๐๐๐	๑๐,๐๐๐	๑๐,๐๐๐	ประชาชนได้รับทราบการรณรงค์โครงการอย่างทั่วถึง ๒๔ หมู่บ้าน	ประชาชนได้รับทราบถึงความตั้งใจในการปฏิบัติงานของเจ้าหน้าที่ด้วยความสุจริต	สำนักปลัด
๑๐	โครงการประชาสัมพันธ์และรณรงค์เนื่องในวันสำคัญ	เพื่อจ่ายเป็นค่าจัดกิจกรรมประชาสัมพันธ์หรือเพื่อการรณรงค์ในวันสำคัญต่างๆ	ค่าจ้างเหมาในการจัดทำสื่อต่างๆ	๔๔,๕๐๐	๔๔,๕๐๐	๔๔,๕๐๐	๔๔,๕๐๐	๔๔,๕๐๐	ประชาชน ร้อยละ ๘๐ ได้รับทราบในเรื่องที่รณรงค์ประชาสัมพันธ์	ประชาชน ได้รับทราบในเรื่องที่รณรงค์ประชาสัมพันธ์	สำนักปลัด
๑๑	โครงการเพาะกล้าคุณธรรมนำความพอเพียง	เพื่อเป็นค่าใช้จ่ายในการจัดกิจกรรมให้เยาวชนเรื่องคุณธรรมและความพอเพียง	คำวิทยากร อาหารว่าง เครื่องดื่ม,อาหารกลางวัน ฯลฯ	๒๐,๐๐๐	๒๐,๐๐๐	-	๒๐,๐๐๐	๒๐,๐๐๐	เยาวชน จำนวน ๓๐ คนเข้าร่วมโครงการ	เยาวชน จำนวน ๓๐ คนได้รับการปลูกจิตสำนึกด้านคุณธรรม	สำนักปลัด



รายละเอียดโครงการพัฒนา  
แผนพัฒนาท้องถิ่น (พ.ศ.๒๕๖๑ - ๒๕๖๕)  
องค์การบริหารส่วนตำบลคอนแสลบ

- ก. ยุทธศาสตร์จังหวัดที่ ๑ เสริมสร้างสังคมเป็นสุข สังคมแห่งการเรียนรู้ ปลอดภัย และมีสุขภาวะที่ดี  
ข. ยุทธศาสตร์การพัฒนา อปท. ในเขตจังหวัด ยุทธศาสตร์ ที่ ๖ ยุทธศาสตร์การพัฒนาด้านการบริหารจัดการ  
๖ ยุทธศาสตร์การพัฒนาด้านการบริหารจัดการ  
๖.๑ แผนงานบริหารงานทั่วไป

ที่	โครงการ	วัตถุประสงค์	เป้าหมาย (ผลผลิตของโครงการ)	งบประมาณและที่ผ่านมา					ตัวชี้วัด (KPI)	ผลที่คาดว่าจะได้รับ	หน่วยงาน ที่รับผิดชอบ หลัก
				๒๕๖๑ บาท	๒๕๖๒ บาท	๒๕๖๓ บาท	๒๕๖๔ บาท	๒๕๖๕ บาท			
๑๒	โครงการเลือกตั้งของ องค์การบริหารส่วน ตำบลคอนแสลบ	เพื่อเป็นค่าใช้จ่ายในการ เลือกตั้งนายกอบต.และ สมาชิกสภาฯ	นายก อบต. ๑ ตำแหน่ง และสมาชิกสภาฯ	๖๐๐,๐๐๐	๖๐๐,๐๐๐	๖๐๐,๐๐๐	๖๐๐,๐๐๐	๖๐๐,๐๐๐	ประชาชนมาใช้สิทธิ อย่างน้อยร้อยละ ๘๐	การดำเนินการเลือกตั้ง เป็นไปด้วยความ เรียบร้อย	สำนักปลัด
๑๓	โครงการวันท้องถิ่นไทย	เพื่อเป็นค่าใช้จ่ายในการ จัดกิจกรรมวัน ท้องถิ่นไทย	จัดกิจกรรมคัดเลือก พนักงานดีเด่นและ นิทรรศการต่างๆ	๑๐,๐๐๐	๑๐,๐๐๐	๑๐,๐๐๐	๑๐,๐๐๐	๑๐,๐๐๐	พนักงานเข้าร่วม โครงการไม่น้อยกว่า ร้อยละ ๘๐	พนักงานได้เห็นถึง ความสำคัญของวัน ท้องถิ่นไทย	สำนักปลัด
๑๔	โครงการจัดทำแผนที่ ภาษีและทะเบียน ทรัพย์สิน	เพื่อเป็นค่าใช้จ่ายในการ จัดทำแผนที่ภาษีและ ทะเบียนทรัพย์สิน	ค่าวัสดุอุปกรณ์ต่างในการ จัดทำแผนที่ภาษีและ ทะเบียนทรัพย์สิน	๑๐,๐๐๐	๑๐,๐๐๐	๑๐,๐๐๐	๑๐,๐๐๐	๑๐,๐๐๐	การปฏิบัติงานมี ประสิทธิภาพ	การปฏิบัติงานของ องค์กรมีประสิทธิภาพ มากขึ้น	กองคลัง
๑๕	โครงการส่งเสริมคุณ ธรรมจริยธรรม	เพื่อเป็นค่าใช้จ่ายในการ อบรมส่งเสริมคุณธรรม จริยธรรม	ผู้บริหาร พนักงาน ลูกจ้าง ในองค์การบริหารส่วน ตำบลคอนแสลบ	๗๐,๐๐๐	๗๐,๐๐๐	๗๐,๐๐๐	๗๐,๐๐๐	๗๐,๐๐๐	ผู้บริหาร พนักงาน ลูกจ้างเข้าร่วมโครง การไม่น้อยกว่าร้อยละ ๘๐	ผู้เข้าร่วมอบรมได้รับ การอบรมคุณธรรม จริยธรรม	สำนักปลัด

## ๒ บัญชีโครงการพัฒนาท้องถิ่น

รายละเอียดโครงการพัฒนา  
แผนพัฒนาท้องถิ่น (พ.ศ.๒๕๖๑ - ๒๕๖๕)  
องค์การบริหารส่วนตำบลดอนแสลบ

ก. ยุทธศาสตร์จังหวัดที่ ๑ เสริมสร้างสังคมเป็นสุข สังคมแห่งการเรียนรู้ ปลอดภัย และมีสุขภาวะที่ดี

ข. ยุทธศาสตร์การพัฒนา อปท. ในเขตจังหวัด ยุทธศาสตร์ ที่ ๖ ยุทธศาสตร์การพัฒนาด้านการบริหารจัดการ

๖ ยุทธศาสตร์การพัฒนาด้านการบริหารจัดการ

## ๖.๑ แผนงานบริหารงานทั่วไป

ที่	โครงการ	วัตถุประสงค์	เป้าหมาย (ผลผลิตของโครงการ)	งบประมาณและที่ผ่านมา					ตัวชี้วัด (KPI)	ผลที่คาดว่าจะได้รับ	หน่วยงาน ที่รับผิดชอบ หลัก
				๒๕๖๑ บาท	๒๕๖๒ บาท	๒๕๖๓ บาท	๒๕๖๔ บาท	๒๕๖๕ บาท			
๑๖	โครงการส่งเสริมองค์ความรู้ด้านการต่อต้านการทุจริต	เพื่อเป็นค่าจัดกิจกรรมอบรมให้ความรู้เกี่ยวกับการต่อต้านการทุจริต	ค่าอาหารเครื่องดื่ม ค่าวิทยากร ค่าวัสดุอุปกรณ์ต่างๆ ฯลฯ	๑๐,๐๐๐	๑๐,๐๐๐	๑๐,๐๐๐	๑๐,๐๐๐	๑๐,๐๐๐	ผู้บริหาร พนักงาน ลูกจ้างเข้าร่วมโครงการ ไม่น้อยกว่าร้อยละ ๘๐	ผู้เข้าร่วมอบรมได้รับความรู้และสามารถปฏิบัติงานเพื่อป้องกันการทุจริตในองค์กรได้	สำนักปลัด
๑๗	โครงการดาวพิเศษ	เพื่อจ่ายเป็นค่าวัสดุอุปกรณ์ที่ใช้ในโครงการดาวพิเศษ เช่น ค่าทำป้าย	จัดทำป้าย เขตตำบลปลอดขยะ พร้อมโครงไม้ จำนวน ๔ ป้าย และป้าย ดาวพิเศษ จำนวน ๕๐ ป้าย	-	๑๐,๐๐๐	-	๑๐,๐๐๐	๑๐,๐๐๐	เพิ่มประสิทธิภาพในการบริหารจัดการขยะได้ร้อยละ ๖๐	สามารถสร้างจิตสำนึกให้ประชาชนทิ้งขยะให้เป็นที่เป็นทาง	สำนักปลัด
๑๘	โครงการ อบรม.นำอยู่	เพื่อเป็นค่าดำเนินการพัฒนาสภาพแวดล้อมรอบๆ สำนักงานและการปรับภูมิทัศน์ในสำนักงาน	พัฒนาสภาพแวดล้อมรอบๆ สำนักงานและการปรับภูมิทัศน์ในสำนักงาน	๒๐,๐๐๐	๒๐,๐๐๐	๒๐,๐๐๐	๒๐,๐๐๐	๒๐,๐๐๐	พนักงานเจ้าหน้าที่ ร่วมกันพัฒนาสภาพแวดล้อมรอบๆสำนักงานและการปรับภูมิทัศน์สำนักงาน	สำนักงานและบริเวณโดยรอบมีภูมิทัศน์ดีขึ้น	สำนักปลัด

รายละเอียดโครงการพัฒนา  
แผนพัฒนาท้องถิ่น (พ.ศ.๒๕๖๑ - ๒๕๖๕)  
องค์การบริหารส่วนตำบลคอนแสลม

- ก. ยุทธศาสตร์จังหวัดที่ ๑ เสริมสร้างสังคมเป็นสุข สังคมแห่งการเรียนรู้ ปลอดภัย และมีสุขภาวะที่ดี
- ข. ยุทธศาสตร์การพัฒนา อปท. ในเขตจังหวัด ยุทธศาสตร์ ที่ ๖ ยุทธศาสตร์การพัฒนาด้านการบริหารจัดการ
- ๖ ยุทธศาสตร์การพัฒนาด้านการบริหารจัดการ
- ๖.๑ แผนงานบริหารงานทั่วไป

ที่	โครงการ	วัตถุประสงค์	เป้าหมาย (ผลผลิตของโครงการ)	งบประมาณและที่ผ่านมา					ตัวชี้วัด (KPI)	ผลที่คาดว่าจะได้รับ	หน่วยงาน ที่รับผิดชอบ หลัก
				๒๕๖๑ บาท	๒๕๖๒ บาท	๒๕๖๓ บาท	๒๕๖๔ บาท	๒๕๖๕ บาท			
๑๙	โครงการสร้างกระบวนการมีส่วนร่วมในการบริหารจัดการขยะแบบครบวงจร	เพื่อเป็นค่าใช้จ่ายในการดำเนินกิจกรรมโครงการต่างๆตามที่ตั้งเป้าหมายไว้	เป็นค่าใช้จ่ายในการดำเนินงาน ดังนี้ ๑.โครงการจังหวัดสะอาด ประจำปี ๒๕๖๑ ๒.โครงการธนาคารขยะในชุมชนตำบลคอนแสลม ๓.โครงการส่งเสริมการมีส่วนร่วมของชุมชนในการคัดแยกขยะที่ต้นทาง ๔.โครงการแปรรูปขยะอินทรีย์ทำปุ๋ยหมักชีวภาพ	๒๐๐,๐๐๐	๒๐๐,๐๐๐	-	๒๐๐,๐๐๐	๒๐๐,๐๐๐	ประชาชนในตำบลคอนแสลมได้มีส่วนร่วมในการบริหารจัดการขยะในครัวเรือน	ปริมาณขยะในพื้นที่ลดลง	สำนักปลัด

รายละเอียดโครงการพัฒนา  
แผนพัฒนาท้องถิ่น (พ.ศ.๒๕๖๑ - ๒๕๖๕)  
องค์การบริหารส่วนตำบลคอนแสลม

- ก. ยุทธศาสตร์จังหวัดที่ ๑ เสริมสร้างสังคมเป็นสุข สังคมแห่งการเรียนรู้ ปลอดภัย และมีสุขภาวะที่ดี
- ข. ยุทธศาสตร์การพัฒนา อปท. ในเขตจังหวัด ยุทธศาสตร์ ที่ ๖ ยุทธศาสตร์การพัฒนาด้านการบริหารจัดการ
- ๖ ยุทธศาสตร์การพัฒนาด้านการบริหารจัดการ
  - ๖.๑ แผนงานบริหารงานทั่วไป

ที่	โครงการ	วัตถุประสงค์	เป้าหมาย (ผลผลิตของโครงการ)	งบประมาณและที่ผ่านมา					ตัวชี้วัด (KPI)	ผลที่คาดว่าจะได้รับ	หน่วยงาน ที่รับผิดชอบ หลัก
				๒๕๖๑ บาท	๒๕๖๒ บาท	๒๕๖๓ บาท	๒๕๖๔ บาท	๒๕๖๕ บาท			
๒๐	ค่าจ้างที่ปรึกษาเพื่อศึกษาวิจัยประเมินผลหรือพัฒนาระบบต่างๆ	เพื่อจ่ายเป็นค่าจ้างที่ปรึกษาเพื่อศึกษาวิจัยประเมินผลหรือพัฒนาระบบต่างๆหรือการวิจัยประเมินผลความพึงพอใจในการปฏิบัติงาน	ค่าทำวิจัยประเมินผลความพึงพอใจในการให้บริการประชาชน	๒๕,๐๐๐	๒๕,๐๐๐	๒๕,๐๐๐	๒๕,๐๐๐	๒๕,๐๐๐	มีรายงานผลการประเมินความพึงพอใจในการบริการประชาชนให้ผู้บริหารทราบ	สามารถนำไปพัฒนาการปฏิบัติงานบริการประชาชนให้ดียิ่งขึ้น	สำนักปลัด
๒๑	ค่าเย็บหนังสือหรือเข้าปกหนังสือ ค่าธรรมเนียม ค่าโฆษณาและเผยแพร่	เพื่อจ่ายเป็นค่าเช่าเล่มเข้าปกหนังสือต่างๆ	มีเอกสารเป็นระเบียบเรียบร้อยรูปเล่มสวยงาม	๑๕,๐๐๐	๑๕,๐๐๐	๑๕,๐๐๐	๑๕,๐๐๐	๑๕,๐๐๐	เอกสารมีการจัดเก็บเป็นรูปเล่มสวยงาม	เอกสารเป็นระเบียบเรียบร้อย	สำนักปลัด
๒๒	ค่าใช้จ่ายในการพัฒนาศูนย์รวมข้อมูลข่าวสารจัดซื้อจัดจ้างขององค์กร	เพื่อจ่ายเป็นค่าใช้จ่ายในการพัฒนาศูนย์รวมข้อมูลข่าวสารจัดซื้อจัดจ้างขององค์กร	เบิกเป็นค่าใช้จ่ายสำหรับศูนย์ข้อมูลข่าวสารระดับอำเภอ	๖๐,๐๐๐	๖๐,๐๐๐	๖๐,๐๐๐	๖๐,๐๐๐	๖๐,๐๐๐	มีการใช้บริการศูนย์ข้อมูลข่าวสารระดับอำเภอ	ได้รับการบริการศูนย์ข้อมูลข่าวสารระดับอำเภอ	สำนักปลัด

รายละเอียดโครงการพัฒนา  
แผนพัฒนาท้องถิ่น (พ.ศ.๒๕๖๑ - ๒๕๖๕)  
องค์การบริหารส่วนตำบลคอนแสลม

- ก. ยุทธศาสตร์จังหวัดที่ ๑ เสริมสร้างสังคมเป็นสุข สังคมแห่งการเรียนรู้ ปลอดภัย และมีสุขภาวะที่ดี
- ข. ยุทธศาสตร์การพัฒนา อปท. ในเขตจังหวัด ยุทธศาสตร์ ที่ ๖ ยุทธศาสตร์การพัฒนาด้านการบริหารจัดการ
- ๖ ยุทธศาสตร์การพัฒนาด้านการบริหารจัดการ
  - ๖.๑ แผนงานบริหารงานทั่วไป

ที่	โครงการ	วัตถุประสงค์	เป้าหมาย (ผลผลิตของโครงการ)	งบประมาณและที่ผ่านมา					ตัวชี้วัด (KPI)	ผลที่คาดว่าจะได้รับ	หน่วยงาน ที่รับผิดชอบหลัก
				๒๕๖๑ บาท	๒๕๖๒ บาท	๒๕๖๓ บาท	๒๕๖๔ บาท	๒๕๖๕ บาท			
๒๓	โครงการท้องถิ่นดีภาษีช่วย อบรมเคลื่อนที่จัดเก็บภาษี ถึงบ้าน	เพื่อเพิ่มศักยภาพการ บริหารงานด้านจัดเก็บ รายได้	เป็นค่าใช้จ่ายในการจัด อบรมเคลื่อนที่	๓๐,๐๐๐	๓๐,๐๐๐	-	๓๐,๐๐๐	๓๐,๐๐๐	ประชาชนได้รับข้อมูล การชำระภาษีอย่าง ถูกต้อง	ไม่มีลูกหนี้ค้างหรือ ลูกหนี้ลดลง	กองคลัง
๒๔	ค่าจัดทำเอกสารเผยแพร่ ข้อมูลข่าวสาร	เพื่อประชาสัมพันธ์ให้ ประชาชนได้รับทราบ ข้อมูลข่าวสารได้ทั่วถึง	จัดทำเอกสารเผยแพร่ข้อมูล ข่าวสารในพื้นที่	-	๑๒๐,๐๐๐	๑๒๐,๐๐๐	๑๒๐,๐๐๐	๑๒๐,๐๐๐	ประชาชนร้อยละ ๘๐ ของครัวเรือนได้รับ เอกสารประชาสัมพันธ์	ประชาชนได้รับทราบ ข้อมูลการดำเนินงาน ของ อบต. อย่างทั่วถึง	สำนักปลัด
๒๕	ค่าเช่าที่ดิน	เพื่อจ่ายเป็นค่าเช่าที่ดิน ที่ตั้งที่ทำการ อบต.คอน แสลมและที่ดินบริเวณ เตาเผาขยะ	ค่าเช่าที่ดินวัดสระกระเบื้อง ๑๐,๐๐๐ บาท และค่าเช่า ที่ดินสำนักพระพุทธศาสนา จังหวัดกาญจนบุรี ๑๐,๐๐๐ บาท	๒๐,๐๐๐	๒๐,๐๐๐	๒๐,๐๐๐	๒๐,๐๐๐	๒๐,๐๐๐	ดำเนินการชำระเงิน ค่าเช่าที่ดินตามระยะ เวลาที่กำหนด	ได้ใช้ประโยชน์จาก ที่ดินอย่างคุ้มค่า	สำนักปลัด

รายละเอียดโครงการพัฒนา  
แผนพัฒนาท้องถิ่น (พ.ศ.๒๕๖๑ - ๒๕๖๕)  
องค์การบริหารส่วนตำบลคอนแสลม

ก. ยุทธศาสตร์จังหวัดที่ ๑ เสริมสร้างสังคมเป็นสุข สังคมแห่งการเรียนรู้ ปลอดภัย และมีสุขภาวะที่ดี

ข. ยุทธศาสตร์การพัฒนา อปท. ในเขตจังหวัด ยุทธศาสตร์ ที่ ๖ ยุทธศาสตร์การพัฒนาด้านการบริหารจัดการ

๖ ยุทธศาสตร์การพัฒนาด้านการบริหารจัดการ

๖.๑ แผนงานบริหารงานทั่วไป

ที่	โครงการ	วัตถุประสงค์	เป้าหมาย (ผลผลิตของโครงการ)	งบประมาณและที่ผ่านมา					ตัวชี้วัด (KPI)	ผลที่คาดว่าจะได้รับ	หน่วยงาน ที่รับผิดชอบหลัก
				๒๕๖๑ บาท	๒๕๖๒ บาท	๒๕๖๓ บาท	๒๕๖๔ บาท	๒๕๖๕ บาท			
๒๖	โครงการส่งเสริมการมีส่วนร่วมของชุมชนในการคัดแยกขยะมูลฝอยที่ต้นทาง	เพื่อสร้างจิตสำนึกให้ประชาชนในการคัดแยกขยะมูลฝอยที่ต้นทาง	ครัวเรือนในตำบลคอนแสลม ๒๔ หมู่บ้าน	-	๔๐,๐๐๐	๕๓,๒๕๐	๕๓,๒๕๐	๕๓,๒๕๐	เพิ่มประสิทธิภาพในการบริหารจัดการขยะมูลฝอย ร้อยละ ๖๐	เพิ่มประสิทธิภาพในการบริหารจัดการขยะมูลฝอย ร้อยละ ๖๐	สำนักปลัด
๒๗	ค่าจัดซื้อถังขยะแยกประเภท	เพื่อจัดซื้อถังขยะแยกประเภทติดตั้งในจุดที่จำเป็น	จัดซื้อถังขยะแยกประเภท จำนวน ๑๘ ชุดๆละ ๖,๒๐๐ บาท	-	๑๑๑,๖๐๐	-	-	-	ถังขยะแยกประเภท จำนวน ๑๘ ชุดๆละ ๖,๒๐๐ บาท	ประชาชน หน่วยงาน ต่างๆ มีการแยกขยะก่อนทิ้ง	สำนักปลัด
๒๘	โครงการประชาคมเพื่อเพิ่มเติม/แก้ไขเปลี่ยนแปลงแผนพัฒนาท้องถิ่น	เพื่อรับฟังปัญหาความเดือดร้อนของประชาชน	เพื่อรับฟังปัญหาความเดือดร้อนของประชาชน	-	๒๐,๐๐๐	๓๐,๐๐๐	๓๐,๐๐๐	๓๐,๐๐๐	มีการนำโครงการมาบรรจุในแผนพัฒนาไม่น้อยกว่าร้อยละ ๖๐	นำโครงการที่หมู่บ้านเสนอไปแก้ไขปัญหาให้กับประชาชน	สำนักปลัด

รายละเอียดโครงการพัฒนา  
แผนพัฒนาท้องถิ่น (พ.ศ.๒๕๖๑ - ๒๕๖๕)  
องค์การบริหารส่วนตำบลดอนแสลบ

- ก. ยุทธศาสตร์จังหวัดที่ ๑ เสริมสร้างสังคมเป็นสุข สังคมแห่งการเรียนรู้ ปลอดภัย และมีสุขภาวะที่ดี
- ข. ยุทธศาสตร์การพัฒนา อปท.ในเขตจังหวัด ยุทธศาสตร์ ที่ ๖ ยุทธศาสตร์การพัฒนาด้านการบริหารจัดการ
- ๖ ยุทธศาสตร์การพัฒนาด้านการบริหารจัดการ
  - ๖.๑ แผนงานบริหารงานทั่วไป

ที่	โครงการ	วัตถุประสงค์	เป้าหมาย (ผลผลิตของโครงการ)	งบประมาณและที่ผ่านมา					ตัวชี้วัด (KPI)	ผลที่คาดว่าจะได้รับ	หน่วยงาน ที่รับผิดชอบหลัก
				๒๕๖๑ บาท	๒๕๖๒ บาท	๒๕๖๓ บาท	๒๕๖๔ บาท	๒๕๖๕ บาท			
๒๙	โครงการฝึกอบรมและศึกษาดูงานเพื่อเพิ่มศักยภาพการบริหารงานแบบมีส่วนร่วมตามหลักปรัชญาเศรษฐกิจพอเพียงขององค์การบริหารส่วนตำบลดอนแสลบอำเภอห้วยกระเจา จังหวัดกาญจนบุรี	เพื่อพัฒนาศักยภาพผู้บริหาร สมาชิกสภาฯ พนักงานส่วนตำบล และพนักงานจ้างในการปฏิบัติงาน	ผู้บริหาร สมาชิกสภาฯ พนักงานและพนักงานจ้างของ อบต.ดอนแสลบ	๒๙๐,๐๐๐	๒๙๐,๐๐๐	๒๙๐,๐๐๐	-	-	ได้รับประสบการณ์ในการทำงานเพิ่มขึ้นไม่น้อยกว่าร้อยละ ๖๐	สามารถนำความรู้ที่ได้รับมาปรับใช้ในการทำงานได้	สำนักปลัด

รายละเอียดโครงการพัฒนา  
แผนพัฒนาท้องถิ่น (พ.ศ.๒๕๖๑ - ๒๕๖๕)  
องค์การบริหารส่วนตำบลคอนแสลบ

- ก. ยุทธศาสตร์จังหวัดที่ ๑ เสริมสร้างสังคมเป็นสุข สังคมแห่งการเรียนรู้ ปลอดภัย และมีสุขภาวะที่ดี
- ข. ยุทธศาสตร์การพัฒนา อปท. ในเขตจังหวัด ยุทธศาสตร์ ที่ ๖ ยุทธศาสตร์การพัฒนาด้านการบริหารจัดการ
- ๖ ยุทธศาสตร์การพัฒนาด้านการบริหารจัดการ
  - ๖.๑ แผนงานบริหารงานทั่วไป

ที่	โครงการ	วัตถุประสงค์	เป้าหมาย (ผลผลิตของโครงการ)	งบประมาณและที่ผ่านมา					ตัวชี้วัด (KPI)	ผลที่คาดว่าจะได้รับ	หน่วยงาน ที่รับผิดชอบ หลัก
				๒๕๖๑ บาท	๒๕๖๒ บาท	๒๕๖๓ บาท	๒๕๖๔ บาท	๒๕๖๕ บาท			
๓๐	โครงการฝึกอบรมและศึกษาดูงานเพื่อเพิ่มศักยภาพคณะผู้บริหารและสมาชิกสภา อบต.คอนแสลบ	เพื่อให้คณะผู้บริหาร และสมาชิกสภา ได้พัฒนาศักยภาพนำความรู้มาปฏิบัติงานได้อย่างมีประสิทธิภาพ	คณะผู้บริหาร และ สมาชิกสภา	-	๓๐๐,๐๐๐	-	๓๐๐,๐๐๐	๓๐๐,๐๐๐	การปฏิบัติงานขององค์กรมีประสิทธิภาพ ร้อยละ ๘๐	การปฏิบัติงานขององค์กรมีประสิทธิภาพมากขึ้น	สำนักปลัด
๓๑	โครงการฝึกอบรมและศึกษาดูงานเพื่อเพิ่มศักยภาพในการปฏิบัติงานของผู้บริหารและพนักงานส่วนตำบล พนักงานจ้าง	เพื่อให้คณะผู้บริหาร และพนักงาน ได้พัฒนาศักยภาพนำความรู้มาปฏิบัติงานได้อย่างมีประสิทธิภาพ	พนักงานส่วนตำบล พนักงานจ้าง	-	๓๐๐,๐๐๐	๓๐๐,๐๐๐	๓๐๐,๐๐๐	๓๐๐,๐๐๐	การปฏิบัติงานขององค์กรมีประสิทธิภาพ ร้อยละ ๘๐	การปฏิบัติงานขององค์กรมีประสิทธิภาพมากขึ้น	สำนักปลัด
๓๒	โครงการจัดทำสื่อประชาสัมพันธ์ อบต.คอนแสลบ	เพื่อสร้างภาพลักษณ์ขององค์กรผ่านสื่อ	ใช้สื่อที่สร้างขึ้นมาเพื่อเพิ่มศักยภาพการประชาสัมพันธ์ของ อบต.	-	-	๕๐,๐๐๐	-	-	เพิ่มประสิทธิภาพในการบริหารจัดการ ร้อยละ ๘๐	เพิ่มศักยภาพการประชาสัมพันธ์ของ อบต.	สำนักปลัด



## ๒ บัญชีโครงการพัฒนาท้องถิ่น

รายละเอียดโครงการพัฒนา  
แผนพัฒนาท้องถิ่น (พ.ศ.๒๕๖๑ - ๒๕๖๕)  
องค์การบริหารส่วนตำบลคอนแสลม

ก. ยุทธศาสตร์จังหวัดที่ ๑ เสริมสร้างสังคมเป็นสุข สังคมแห่งการเรียนรู้ ปลอดภัย และมีสุขภาวะที่ดี

ข. ยุทธศาสตร์การพัฒนา อปท. ในเขตจังหวัด ยุทธศาสตร์ ที่ ๖ ยุทธศาสตร์การพัฒนาด้านการบริหารจัดการ

๖ ยุทธศาสตร์การพัฒนาด้านการบริหารจัดการ

## ๖.๑ แผนงานบริหารงานทั่วไป

ที่	โครงการ	วัตถุประสงค์	เป้าหมาย (ผลผลิตของโครงการ)	งบประมาณและที่ผ่านมา					ตัวชี้วัด (KPI)	ผลที่คาดว่าจะได้รับ	หน่วยงาน ที่รับผิดชอบ หลัก
				๒๕๖๑ บาท	๒๕๖๒ บาท	๒๕๖๓ บาท	๒๕๖๔ บาท	๒๕๖๕ บาท			
๓๓	โครงการจัดทำฐานภาษี สำรวจข้อมูลที่ดินและสิ่ง ปลูกสร้าง จัดบัญชีรายการ ที่ดินและสิ่งปลูกสร้าง จัดทำบัญชีรายการที่ดิน และสิ่งปลูกสร้าง และ ประเมินภาษีประจำปี พ.ศ. ๒๕๖๓ องค์การ บริหารส่วนตำบล	เพื่อเป็นค่าใช้จ่ายในการ จัดทำแผนที่ภาษีและ ทะเบียนทรัพย์สิน	ค่าวัสดุอุปกรณ์ต่างในการ จัดทำแผนที่ภาษีและทะเบียน ทรัพย์สิน	-	-	๓๖,๗๕๐	๓๖,๗๕๐	๓๖,๗๕๐	การปฏิบัติงานมี ประสิทธิภาพ	การปฏิบัติงานของ องค์กรมีประสิทธิภาพ มากขึ้น	กองคลัง
๓๔	โครงการขอรับเงินอุดหนุน ปฏิบัติการร่วมในการช่วย เหลือขององค์กรปกครอง ส่วนท้องถิ่น	เพื่อจ่ายเป็นค่าใช้จ่ายในการ ดำเนินโครงการขอรับเงิน อุดหนุนปฏิบัติการร่วมใน การช่วยเหลือ	สถานที่กลาง ศูนย์ ฯ แห่ง	-	-	๖๐,๐๐๐	๖๐,๐๐๐	๖๐,๐๐๐	สถานที่กลาง ศูนย์ ฯ ๑ แห่ง	ประชาชนได้รับการ ช่วยเหลือและมี คุณภาพชีวิตที่ดีขึ้น	สำนักปลัด

รายละเอียดโครงการพัฒนา  
แผนพัฒนาท้องถิ่น (พ.ศ.๒๕๖๑ - ๒๕๖๕)  
องค์การบริหารส่วนตำบลดอนแสลบ

ก. ยุทธศาสตร์จังหวัดที่ ๑ เสริมสร้างสังคมเป็นสุข สังคมแห่งการเรียนรู้ ปลอดภัย และมีสุขภาวะที่ดี

ข. ยุทธศาสตร์การพัฒนาของ อปท. ในเขตจังหวัดที่ ๖ ยุทธศาสตร์การพัฒนาด้านการบริหารจัดการ

๖ ยุทธศาสตร์การพัฒนาด้านการบริหารจัดการ

๖.๒ แผนงานอุตสาหกรรมและการโยธา

ที่	โครงการ	วัตถุประสงค์	เป้าหมาย (ผลผลิตของโครงการ)	งบประมาณและที่ผ่านมา					ตัวชี้วัด (KPI)	ผลที่คาดว่าจะได้รับ	หน่วยงาน ที่รับผิดชอบ หลัก
				๒๕๖๑ บาท	๒๕๖๒ บาท	๒๕๖๓ บาท	๒๕๖๔ บาท	๒๕๖๕ บาท			
๑	โครงการก่อสร้างอาคาร ที่ทำการ อบต. หลังใหม่	เพื่อให้มีสถานที่ในการ ปฏิบัติงานที่ อบต. เป็น เจ้าของกรรมสิทธิ์	ก่อสร้างอาคารที่ทำ การหลังใหม่	๑๕,๐๐๐,๐๐๐	๑๕,๐๐๐,๐๐๐	-	๑๕,๐๐๐,๐๐๐	๑๕,๐๐๐,๐๐๐	มีอาคารสำนักงาน ที่มั่นคงแข็งแรง รองรับจำนวน เจ้าหน้าที่อย่าง เพียงพอ	เจ้าหน้าที่มีสำนั งานที่สะดวกในการ ปฏิบัติงาน	กองช่าง
๒	โครงการปรับปรุงอาคาร สำนักงาน	เพื่อปรับปรุงอาคาร สำนักงานให้มีสภาพ ดีขึ้น	ปรับปรุงอาคารสำนั กงานให้มีสภาพดีขึ้น	๕๐๐,๐๐๐	๕๐๐,๐๐๐	-	๕๐๐,๐๐๐	๕๐๐,๐๐๐	มีอาคารพร้อมใช้ งานที่มีสภาพดีกว่า เดิม	มีอาคารพร้อมใช้ งานที่มีสภาพดี	กองช่าง
๓	โครงการก่อสร้างรั้ว ที่ทำการ อบต.	เพื่อความปลอดภัยใน ทรัพย์สินของ อบต.	ก่อสร้างรั้วที่ทำการ อบต.	๖๐๐,๐๐๐	๖๐๐,๐๐๐	-	-	-	มีความสะดวกใน การดูแลความ ปลอดภัยเพิ่มขึ้น ร้อยละ ๘๐	เจ้าหน้าที่ได้รับ ความสะดวกในการ ดูแลรักษาทรัพย์สิน ของ อบต.	กองช่าง

รายละเอียดโครงการพัฒนา  
แผนพัฒนาท้องถิ่น (พ.ศ.๒๕๖๑ - ๒๕๖๕)  
องค์การบริหารส่วนตำบลดอนแสลบ

- ก. ยุทธศาสตร์จังหวัดที่ ๑ เสริมสร้างสังคมเป็นสุข สังคมแห่งการเรียนรู้ ปลอดภัย และมีสุขภาวะที่ดี  
ข. ยุทธศาสตร์การพัฒนาของ อปท. ในเขตจังหวัดที่ ๖ ยุทธศาสตร์การพัฒนาด้านการบริหารจัดการ  
๖ ยุทธศาสตร์การพัฒนาด้านการบริหารจัดการ  
๖.๒ แผนงานอุตสาหกรรมและการโยธา

ที่	โครงการ	วัตถุประสงค์	เป้าหมาย (ผลผลิตขอโครงการ)	งบประมาณและที่ผ่านมา					ตัวชี้วัด (KPI)	สิ่งที่คาดว่าจะได้รับ	หน่วยงาน ที่รับผิดชอบ หลัก
				๒๕๖๑ บาท	๒๕๖๒ บาท	๒๕๖๓ บาท	๒๕๖๔ บาท	๒๕๖๕ บาท			
๔	โครงการปรับปรุงอาคารสำนักงาน อบต	เพื่อปรับปรุงภายในสำนักงานอบต.ให้มีสภาพดีขึ้น	ปรับปรุงพื้นปูกระเบื้อง ขนาดพื้นที่ ๑๒๒.๕๐ ตารางเมตร พร้อมผนังอลูมิเนียมลูกฟูก กระຈกสีขา ขนาด ๑๙.๐๐ ตารางเมตร	-	-	-	๑๑๑,๔๐๐	๑๑๑,๔๐๐	มีอาคารสำนักงานที่มั่นคงแข็งแรงรองรับจำนวนเจ้าหน้าที่อย่างเพียงพอ	เจ้าหน้าที่มีสำนักงานที่สะดวกในการปฏิบัติงาน	กองช่าง
๕	โครงการจัดทำป้ายประชาสัมพันธ์ตู้กระจก หน้า - หลัง นอกสำนักงาน อบต. ดอนแสลบ	เพื่อประชาสัมพันธ์ข้อมูลข่าวสาร	ป้ายประชาสัมพันธ์ตู้กระจก หน้า - หลัง ขนาด ๑๒๐x๒๔๐ ซม. ตาม แบบที่ อบต.กำหนด	-	-	๓๐,๐๐๐	-	-	เพิ่มประสิทธิภาพในการบริหารจัดการ ร้อยละ ๘๐	เพิ่มศักยภาพการประชาสัมพันธ์ของ อบต.	

รายละเอียดโครงการพัฒนา  
แผนพัฒนาท้องถิ่น (พ.ศ.๒๕๖๑ - ๒๕๖๕)  
องค์การบริหารส่วนตำบลคอนแสลม

- ก. ยุทธศาสตร์จังหวัดที่ ๑ เสริมสร้างสังคมเป็นสุข สังคมแห่งการเรียนรู้ ปลอดภัย และมีสุขภาวะที่ดี  
ข. ยุทธศาสตร์การพัฒนาของ อปท. ในเขตจังหวัดที่ ๖ ยุทธศาสตร์การพัฒนาด้านการบริหารจัดการ  
๖ ยุทธศาสตร์การพัฒนาด้านการบริหารจัดการ  
๖.๓ แผนงานงบกลาง

ที่	โครงการ	วัตถุประสงค์	เป้าหมาย (ผลผลิตของโครงการ)	งบประมาณและที่ผ่านมา					ตัวชี้วัด (KPI)	ผลที่คาดว่าจะได้รับ	หน่วยงาน ที่รับผิดชอบ หลัก
				๒๕๖๑ บาท	๒๕๖๒ บาท	๒๕๖๓ บาท	๒๕๖๔ บาท	๒๕๖๕ บาท			
๑	เงินสมทบกองทุน ประกันสังคม	เพื่อจ่ายเป็นเงินสมทบ กองทุนกองทุนประกัน สังคม	จ่ายเป็นเงินสมทบกองทุน ประกันสังคมของพนักงาน จ้างกรณีนายจ้างในอัตรา ร้อยละ ๕	๒๐๐,๐๐๐	๒๐๐,๐๐๐	๒๐๐,๐๐๐	๒๐๐,๐๐๐	๒๐๐,๐๐๐	จ่ายเงินสมทบให้พนักงาน จ้างครบถ้วนทุกคน	พนักงานจ้างมีสวัสดิ การจากกองทุน	สำนักปลัด
๒	เงินสำรองจ่าย	เพื่อใช้จ่ายกรณีฉุกเฉิน ที่มีสาธารณภัยเกิดขึ้น	จ่ายในกรณีฉุกเฉินที่มี สาธารณภัยเกิดขึ้นหรือบรรเทา ปัญหาความเดือดร้อนของ ประชาชนเป็นส่วนรวม	๖๗๐,๐๐๐	๖๗๐,๐๐๐	๖๗๐,๐๐๐	๖๗๐,๐๐๐	๖๗๐,๐๐๐	ประชาชนได้รับความ ช่วยเหลืออย่างทั่วถึง	ช่วยเหลือประชาชน ได้ทันสถานการณ์	สำนักปลัด
๓	เงินช่วยเหลือพิเศษ	เพื่อจ่ายเป็นเงินช่วยเหลือ กรณีพนักงานส่วนตำบล และลูกจ้างได้รับอันตราย หรือเจ็บป่วยจากการ ปฏิบัติหน้าที่	จ่ายเป็นเงินช่วยเหลือพนักงาน ส่วนตำบลและลูกจ้างได้รับ อันตรายหรือเจ็บป่วยจาก การปฏิบัติหน้าที่	๕๐,๐๐๐	๕๐,๐๐๐	๕๐,๐๐๐	๕๐,๐๐๐	๕๐,๐๐๐	ได้ช่วยเหลือพนักงาน และลูกจ้างตามสิทธิที่ ได้รับ	พนักงานและลูกจ้าง ได้รับความช่วยเหลือ	สำนักปลัด

รายละเอียดโครงการพัฒนา  
แผนพัฒนาท้องถิ่น (พ.ศ.๒๕๖๑ - ๒๕๖๕)  
องค์การบริหารส่วนตำบลดอนแสลบ

- ก. ยุทธศาสตร์จังหวัดที่ ๑ เสริมสร้างสังคมเป็นสุข สังคมแห่งการเรียนรู้ ปลอดภัย และมีสุขภาวะที่ดี  
ข. ยุทธศาสตร์การพัฒนาของ อปท. ในเขตจังหวัดที่ ๖ ยุทธศาสตร์การพัฒนาด้านการบริหารจัดการ  
๖ ยุทธศาสตร์การพัฒนาด้านการบริหารจัดการ

## ๖.๓ แผนงานงบกลาง

ที่	โครงการ	วัตถุประสงค์	เป้าหมาย (ผลผลิตของโครงการ)	งบประมาณและที่ผ่านมา					ตัวชี้วัด (KPI)	สิ่งที่คาดว่าจะได้รับ	หน่วยงาน ที่รับผิดชอบ หลัก
				๒๕๖๑ บาท	๒๕๖๒ บาท	๒๕๖๓ บาท	๒๕๖๔ บาท	๒๕๖๕ บาท			
๔	เบี้ยยังชีพผู้สูงอายุ	เพื่อจ่ายเป็นเบี้ยยังชีพ ให้แก่ผู้สูงอายุ	จ่ายให้ผู้สูงอายุที่มี อายุ ๖๐ ปีบริบูรณ์ ขึ้นไป	-	๑๕,๖๐๐,๐๐๐	๑๕,๖๐๐,๐๐๐	๑๕,๖๐๐,๐๐๐	๑๕,๖๐๐,๐๐๐	จ่ายเบี้ยยังชีพตาม ระยะเวลาที่กำหนด ให้ครบถ้วน	ผู้สูงอายุมีคุณภาพ ชีวิตที่ดีขึ้น	สำนักปลัด
๕	เบี้ยยังชีพผู้พิการ	เพื่อจ่ายเป็นเบี้ยยังชีพ ให้ผู้พิการ	ผู้พิการตำบลดอนแสลบ	-	๓,๖๐๐,๐๐๐	๓,๖๐๐,๐๐๐	๓,๖๐๐,๐๐๐	๓,๖๐๐,๐๐๐	จ่ายเบี้ยครบถ้วน	ผู้พิการมีคุณภาพ ชีวิตที่ดีขึ้น	สำนักปลัด
๖	เบี้ยยังชีพผู้ ป่วยเอดส์	เพื่อจ่ายเป็นเบี้ยยังชีพ ให้ผู้ป่วยเอดส์	ผู้ป่วยเอดส์ในตำบล ดอนแสลบ	-	๑๓๒,๐๐๐	๑๓๒,๐๐๐	๑๓๒,๐๐๐	๑๓๒,๐๐๐	จ่ายเบี้ยยังชีพตาม ระยะเวลาที่กำหนด ให้ครบถ้วน	ผู้ป่วยเอดส์มีเบี้ยยัง ชีพในการดำรงชีวิต	สำนักปลัด
๗	สนับสนุนงบประมาณ สมทบกองทุน สปสช.	เพื่อส่งเสริมสุขภาพให้ กับประชาชน	๒๔ หมู่บ้าน	-	๒๕๐,๐๐๐	๒๕๐,๐๐๐	๒๕๐,๐๐๐	๒๕๐,๐๐๐	ประชาชนมีความ เป็นอยู่ดีขึ้น ร้อยละ ๘๐	ประชาชนมีสุขภาพ อนามัยและร่างกาย ที่แข็งแรง	สำนักปลัด
๘	เงินสมทบกองทุน สวัสดิการชุมชน(ออม วันละบาท)	เพื่อจ่ายเป็นเงินสมทบ กองทุนสวัสดิการ ชุมชน	๒๔ หมู่บ้าน	-	๒๓๒,๐๐๐	๒๓๒,๐๐๐	๒๓๒,๐๐๐	๒๓๒,๐๐๐	ประชาชนมีความ เป็นอยู่ดีขึ้น ร้อยละ ๘๐	ประชาชนมีสวัสดิ การในการดูแลตน เองและครอบครัว	สำนักปลัด

รายละเอียดโครงการพัฒนา  
แผนพัฒนาท้องถิ่น (พ.ศ.๒๕๖๑ - ๒๕๖๕)  
องค์การบริหารส่วนตำบลดอนแสลบ

- ก. ยุทธศาสตร์จังหวัดที่ ๑ เสริมสร้างสังคมเป็นสุข สังคมแห่งการเรียนรู้ ปลอดภัย และมีสุขภาวะที่ดี  
ข. ยุทธศาสตร์การพัฒนาของ อปท. ในเขตจังหวัดที่ ๖ ยุทธศาสตร์การพัฒนาด้านการบริหารจัดการ  
๒ ยุทธศาสตร์การพัฒนาด้านการบริหารจัดการ  
๒.๓ แผนงานงบกลาง

ที่	โครงการ	วัตถุประสงค์	เป้าหมาย (ผลผลิตของโครงการ)	งบประมาณและที่ผ่านมา					ตัวชี้วัด (KPI)	ผลที่คาดว่าจะได้รับ	หน่วยงาน ที่รับผิดชอบ หลัก
				๒๕๖๑ บาท	๒๕๖๒ บาท	๒๕๖๓ บาท	๒๕๖๔ บาท	๒๕๖๕ บาท			
๙	สมทบกองทุนหลักประกันสุขภาพ อบต.ดอนแสลบ	เพื่อจ่ายเป็นเงินสมทบกองทุนหลักประกันสุขภาพในระดับพื้นที่ตำบลดอนแสลบ	อบต.ดอนแสลบ	๒๕๐,๐๐๐	๒๕๐,๐๐๐	๒๕๐,๐๐๐	๒๕๐,๐๐๐	๒๕๐,๐๐๐	การสมทบเป็นไปตามระเบียบ(สมทบร้อยละ๕๐)	ประชาชนกลุ่มเป้าหมายเข้าถึงบริการสาธารณสุขอย่างทั่วถึง	สำนักปลัด
๑๐	สมทบกองทุนบำเหน็จบำนาญข้าราชการส่วนท้องถิ่น(กบท.)	เพื่อจ่ายเป็นเงินสมทบกองทุนบำเหน็จบำนาญข้าราชการส่วนท้องถิ่น	พนักงานส่วนตำบลทุกคน	๒๙๓,๗๐๐	๒๙๓,๗๐๐	๓๗๐,๐๐๐.๐๐	๓๗๐,๐๐๐.๐๐	๓๗๐,๐๐๐.๐๐	การสมทบเป็นไปตามระเบียบ	ข้าราชการส่วนท้องถิ่น อบต.ดอนแสลบ มีหลักประกันที่ดี	สำนักปลัด
๑๑	เงินสมทบกองทุนเงินทดแทน	เพื่อจ่ายเป็นเงินสมทบกองทุนเงินทดแทนของพนักงานจ้าง	พนักงานจ้างทุกคน	-	๑๐๐,๐๐๐	๑๐,๐๐๐	๑๐,๐๐๐	๑๐๐๐๐	การสมทบเป็นไปตามระเบียบ(สมทบร้อยละ๐.๒)	พนักงานจ้างทุกคน อบต.ดอนแสลบมีเงินสมทบกองทุนเงินทดแทนของพนักงานจ้าง	สำนักปลัด

รายละเอียดโครงการพัฒนา  
แผนพัฒนาท้องถิ่น (พ.ศ. ๒๕๖๑ - ๒๕๖๕)  
สำหรับ โครงการที่เกี่วข้องขององค์กรปกครองส่วนท้องถิ่น  
องค์การบริหารส่วนตำบลดอนแสลบ

ก. ยุทธศาสตร์จังหวัดที่ ๕ ส่งเสริมการพัฒนาการค้า การลงทุน เขตเศรษฐกิจพิเศษ และการค้าชายแดน

ข. ยุทธศาสตร์การพัฒนาของอปท. ในเขตจังหวัดที่ ๒ ยุทธศาสตร์การพัฒนาด้านโครงสร้างพื้นฐาน

๒. ยุทธศาสตร์การพัฒนาด้านโครงสร้างพื้นฐาน

๒.๑ แผนงานอุตสาหกรรมและการโยธา

ที่	โครงการ	วัตถุประสงค์	เป้าหมาย (ผลผลิตของโครงการ)	งบประมาณและที่ผ่านมา					ตัวชี้วัด (KPI)	ผลที่คาดว่าจะได้รับ	หน่วยงาน ที่รับผิดชอบ หลัก
				๒๕๖๑ บาท	๒๕๖๒ บาท	๒๕๖๓ บาท	๒๕๖๔ บาท	๒๕๖๕ บาท			
๑	โครงการก่อสร้างถนนคอนกรีตเสริมเหล็กหมู่ที่ ๑๕ บ้านหนองเจริญทรัพย์ (ทางไปวัดทิพย์) เชื่อม หมู่ที่ ๖ ต.ห้วยกระเจา	เพื่อให้ประชาชนใช้สัญจรไปมาระหว่างตำบล	ก่อสร้างถนนคอนกรีตเสริมเหล็ก ขนาดกว้าง ๖ เมตร ยาว ๓,๐๐๐ เมตร	๑๐,๕๐๐,๐๐๐	๑๐,๕๐๐,๐๐๐	๑๐,๕๐๐,๐๐๐	-	-	ประชาชนทั้งสองตำบลถนนสัญจรไปมาโดยสะดวก	ประชาชนได้รับความสะดวกสบายในการเดินทางมากขึ้น	อบจ./กรมส่งเสริมฯ
๒	โครงการปรับปรุงถนนลาดยางสาย กจ.๓๑๗๑ บ้านหนองเจริญทรัพย์ - บ้านโป่งสวรรค์ ตำบลดอนแสลบ อำเภอห้วยกระเจา จังหวัดกาญจนบุรี	เพื่อให้ประชาชนมีเส้นทางการคมนาคมที่สะดวกรวดเร็วและปลอดภัย	ปรับปรุงถนน ลาดยาง ขนาดกว้าง ๖.๐๐ ม. ยาว ๒,๕๕๐ ม. หนา ๐.๐๔ ม. หรือมีพื้นที่ผิวจราจรไม่น้อยกว่า ๑๕,๕๔๐ ตร.ม.	๔,๕๐๐,๐๐๐	๔,๕๐๐,๐๐๐	-	-	-	๑.ร้อยละ ๗๐ ของประชาชนเดินทางสะดวก ๒.ร้อยละ ๗๐ ของประชาชนพึงพอใจ ๓.ร้อยละ ๗๐ ของการเกิดอุบัติเหตุลดลง	๑. ทำให้ประชาชนเดินทางสะดวก ๒. ทำให้ลดการเกิดอุบัติเหตุ	กรมส่งเสริมฯ
๓	ก่อสร้างถนนลาดยางสาย บ. ดอนแสลบ - บ.โป่งสวรรค์ หมู่ที่ ๑ บ้านดอนแสลบ เชื่อม หมู่ที่ ๑๓ บ้านโป่งสวรรค์ ต.ดอนแสลบ อ.ห้วยกระเจา จ.กาญจนบุรี	เพื่อให้ประชาชนมีเส้นทางการคมนาคมที่สะดวกรวดเร็วและปลอดภัย	กว้าง ๖.๐๐ ม. ยาว ๓,๐๐๐ ม. ไหล่ทางข้างละ ๑.๐๐ ม. หนา ๐.๐๕ ม. มีพื้นที่ดำเนินการไม่น้อยกว่า ๒๔,๐๐๐ ตารางเมตร	-	-	๙,๕๔๘,๐๐๐	-	-	ประชาชนได้รับความสะดวกเพิ่มขึ้นร้อยละ ๗๐	ประชาชนได้มีถนนสำหรับใช้ในการสัญจรได้สะดวก	จังหวัดฯ

รายละเอียดโครงการพัฒนา  
แผนพัฒนาท้องถิ่น (พ.ศ. ๒๕๖๑ - ๒๕๖๕)  
สำหรับ โครงการที่เกินศักยภาพขององค์กรปกครองส่วนท้องถิ่น  
องค์การบริหารส่วนตำบลดอนแสลบ

ก. ยุทธศาสตร์จังหวัดที่ ๕ ส่งเสริมการพัฒนาการค้า การลงทุน เขตเศรษฐกิจพิเศษ และการค้าชายแดน

ข. ยุทธศาสตร์การพัฒนาของอปท. ในเขตจังหวัดที่ ๒ ยุทธศาสตร์การพัฒนาด้านโครงสร้างพื้นฐาน

๒. ยุทธศาสตร์การพัฒนาด้านโครงสร้างพื้นฐาน

๒.๑ แผนงานอุตสาหกรรมและการโยธา

ที่	โครงการ	วัตถุประสงค์	เป้าหมาย (ผลผลิตของโครงการ)	งบประมาณและที่ผ่านมา					ตัวชี้วัด (KPI)	ผลที่คาดว่าจะได้รับ	หน่วยงาน ที่รับผิดชอบ หลัก
				๒๕๖๑ บาท	๒๕๖๒ บาท	๒๕๖๓ บาท	๒๕๖๔ บาท	๒๕๖๕ บาท			
๓	ปรับปรุงถนนลาดยาง สาย กจ.๔๐๑๗ แยกทางหลวงหมายเลข ๓๓๖๓ - บ.หนองนางเลิ้ง หมู่ที่ ๘ บ้านหนองนางเลิ้ง ต.ดอนแสลบ อ.ห้วยกระเจา จ.กาญจนบุรี	เพื่อให้ประชาชนมีเส้นทางในการคมนาคมที่สะดวก รวดเร็วและปลอดภัย	ปรับปรุงถนนลาดยาง ขนาด กว้าง ๖ ม. ยาว ๓,๖๓๒ ม. หนา ๐.๑๔ ม. หรือพื้นที่ผิวจราจรไม่น้อยกว่า ๒๑,๗๙๒ ตร.ม.	๖,๑๐๐,๐๐๐	๖,๑๐๐,๐๐๐	-	-	-	ถนนลาดยาง ขนาดกว้าง ๖ ม. ยาว ๓,๖๓๒ ม. หนา ๐.๑๔ ม. หรือพื้นที่ผิวจราจรไม่น้อยกว่า ๒๑,๗๙๒ ตร.ม. จำนวน ๑ เส้น	๑. ทำให้ประชาชนเดินทางสะดวก ๒. ทำให้ลดการเกิดอุบัติเหตุ	กรมส่งเสริมฯ
๔	โครงการก่อสร้างถนนคอนกรีตเสริมเหล็ก หมู่ที่ ๒๒ บ.สันติสุข ต.ดอนแสลบ เชื่อมหมู่ที่ ๕ บ.เขากรวด ต.ห้วยกระเจาอ.ห้วยกระเจา จ.กาญจนบุรี	เพื่อให้ประชาชนมีเส้นทางในการคมนาคมที่สะดวก รวดเร็วและปลอดภัย	ก่อสร้างถนนคอนกรีตเสริมเหล็ก กว้าง ๖ เมตร ยาว ๒,๒๐๐ เมตร หนา ๐.๑๕ เมตร	๘,๔๐๐,๐๐๐	๘,๔๐๐,๐๐๐	๘,๔๐๐,๐๐๐	-	-	ถนนคอนกรีตเสริมเหล็ก กว้าง ๖ เมตร ยาว ๒,๒๐๐ เมตร หนา ๐.๑๕ เมตร จำนวน ๑ เส้น	๑. ทำให้ประชาชนเดินทางสะดวก ๒. ทำให้ลดการเกิดอุบัติเหตุ	อบจ./ กรมส่งเสริมฯ
๕	ปรับปรุงถนนลาดยาง สาย กจ.ถ.๖๑ - ๐๐๕ บ.เขารักษ์ - บ.รางหวาย ช่วง กม.๔+๒๐๐ ถึง กม.๗+๗๐๐ หมู่ที่ ๕ บ.เขารักษ์ ต.ดอนแสลบ อ.ห้วยกระเจาเชื่อมหมู่ที่ ๑๘ บ้านนาทราย ต.รางหวาย อ.พนมทวน จ.กาญจนบุรี	เพื่อให้ประชาชนมีเส้นทางในการคมนาคมที่สะดวก รวดเร็วและปลอดภัย	ปรับปรุงถนนลาดยาง ขนาด กว้าง ๖.๐๐ ม. ยาว ๓,๕๐๐ ม. ไหล่ทางข้างละ ๐.๕๐ ม. หนา ๐.๑๕ ม. มีพื้นที่ดำเนินการ ๒๔,๕๐๐.๐๐ ตารางเมตร	-	-	๙,๘๓๐,๐๐๐	๙,๘๓๐,๐๐๐	๙,๘๓๐,๐๐๐	ถนนลาดยาง ขนาดกว้าง ๖.๐๐ ม. ยาว ๓,๕๐๐ ม. ไหล่ทางข้างละ ๐.๕๐ ม. หนา ๐.๑๕ ม. มีพื้นที่ดำเนินการ ๒๔,๕๐๐.๐๐ ตารางเมตร	๑. ทำให้ประชาชนเดินทางสะดวก ๒. ทำให้ลดการเกิดอุบัติเหตุ	กรมส่งเสริมฯ



รายละเอียดโครงการพัฒนา  
แผนพัฒนาท้องถิ่น (พ.ศ. ๒๕๖๑ - ๒๕๖๕)  
สำหรับ โครงการที่เกี่วข้องกับขององค์กรปกครอง ส่วนท้องถิ่น  
องค์การบริหารส่วนตำบลดอนแสลบ

ก. ยุทธศาสตร์จังหวัดที่ ๕ ส่งเสริมการพัฒนาการค้า การลงทุน เขตเศรษฐกิจพิเศษ และการค้าชายแดน

ข. ยุทธศาสตร์การพัฒนาของอปท. ในเขตจังหวัดที่ ๒ ยุทธศาสตร์การพัฒนาด้านโครงสร้างพื้นฐาน

๒. ยุทธศาสตร์การพัฒนาด้านโครงสร้างพื้นฐาน

๒.๑ แผนงานอุตสาหกรรมและการโยธา

ที่	โครงการ	วัตถุประสงค์	เป้าหมาย (ผลผลิตของโครงการ)	งบประมาณและที่ผ่านมา					ตัวชี้วัด (KPI)	ผลที่คาดว่าจะได้รับ	หน่วยงาน ที่รับผิดชอบ หลัก
				๒๕๖๑ บาท	๒๕๖๒ บาท	๒๕๖๓ บาท	๒๕๖๔ บาท	๒๕๖๕ บาท			
๕	โครงการปรับปรุงถนนลาด ยางสายบ้านเขารักษ์-ราง หวาย หมู่ที่ ๕ บ้านเขารักษ์ เชื่อม หมู่ที่ ๖ บ้านตลุงใต้ ตำบลดอนแสลบ	เพื่อให้มีเส้นทาง คมนาคมสะดวก และรวดเร็วขึ้น	ปรับปรุงถนนลาดยาง ขนาดกว้าง ๖ เมตร ยาว ๔,๒๐๐ เมตร หนา ๕ ซม. ไหล่ทาง ๐.๕๐ เมตร พื้น ที่ดำเนินการไม่น้อยกว่า ๒๙,๔๐๐ ตร.ม.	-	๙,๙๗๓,๐๐๐	๙,๙๗๓,๐๐๐	-	-	ถนนลาดยาง ขนาดกว้าง ๖ เมตร ยาว ๔,๒๐๐ เมตร หนา ๕ ซม. ไหล่ ทาง ๐.๕๐ เมตร พื้น ดำเนินการไม่น้อยกว่า ๒๙,๔๐๐ ตร.ม. จำนวน ๑ สาย	มีถนนใช้สัญจรไปมา สะดวกขึ้น เป็นเส้น ทางสัญจรเชื่อมหมู่ บ้านเศรษฐกิจการ ค้าชายในชุมชนจะ ดีขึ้น	กรมส่งเสริมฯ
๖	โครงการก่อสร้างถนนคอน กรีตเสริมเหล็ก สายบ้านวัง หิน-บ้านดอนสูง หมู่ที่ ๒๓ บ้านดอนพัฒนา เชื่อม หมู่ที่ ๒ บ้านพนมนาง ตำบลดอนแสลบ	เพื่อให้มีเส้นทาง คมนาคมสะดวก และรวดเร็วขึ้น	ก่อสร้างถนนคอนกรีต เสริมเหล็ก ขนาดกว้าง ๖ เมตร ยาว ๓,๓๐๐ เมตร หนา ๐.๑๕ เมตร หรือ พื้นที่ ดำเนินการไม่น้อย กว่า ๑๙,๘๐๐ ตร.ม.	-	๙,๙๓๕,๐๐๐	-	-	-	ถนนคอนกรีตเสริม เหล็ก ขนาดกว้าง ๖ เมตร ยาว ๓,๓๐๐ เมตร หนา ๐.๑๕ เมตร หรือพื้นที่ ดำเนินการไม่น้อยกว่า ๑๙,๘๐๐ ตร.ม. จำนวน ๑ เส้น	มีถนนใช้สัญจรไปมา สะดวกขึ้น	กรมส่งเสริมฯ

รายละเอียดโครงการพัฒนา  
แผนพัฒนาท้องถิ่น (พ.ศ. ๒๕๖๑ - ๒๕๖๕)  
สำหรับ โครงการที่เกี่วข้องกับขององค์กรปกครอง ส่วนท้องถิ่น  
องค์การบริหารส่วนตำบลดอนแสลบ

ก. ยุทธศาสตร์จังหวัดที่ ๕ ส่งเสริมการพัฒนาการค้า การลงทุน เขตเศรษฐกิจพิเศษ และการค้าชายแดน

ข. ยุทธศาสตร์การพัฒนาของอปท. ในเขตจังหวัดที่ ๒ ยุทธศาสตร์การพัฒนาด้านโครงสร้างพื้นฐาน

๒. ยุทธศาสตร์การพัฒนาด้านโครงสร้างพื้นฐาน

๒.๑ แผนงานอุตสาหกรรมและการโยธา

ที่	โครงการ	วัตถุประสงค์	เป้าหมาย (ผลผลิตของโครงการ)	งบประมาณและที่ผ่านมา					ตัวชี้วัด (KPI)	ผลที่คาดว่าจะได้รับ	หน่วยงาน รับผิดชอบ
				๒๕๖๑ บาท	๒๕๖๒ บาท	๒๕๖๓ บาท	๒๕๖๔ บาท	๒๕๖๕ บาท			
๗	โครงการก่อสร้างถนนคอนกรีตเสริมเหล็ก หมู่ที่ ๑๒ บ้านเขาดินสอ ตำบลดอนแสลบ อำเภอห้วยกระเจา เข้ม หมู่ที่ ๗ บ้านเขาศาลา ตำบลห้วยกระเจา อำเภอห้วยกระเจา	เพื่อให้มีเส้นทางคมนาคมสะดวกและรวดเร็วขึ้น	ก่อสร้างถนนคอนกรีตเสริมเหล็ก ขนาดกว้าง ๖ เมตร ยาว ๒,๐๐๐ เมตร หนา ๐.๑๕ เมตร มีพื้นที่ดำเนินการไม่น้อยกว่า ๑๒,๐๐๐ ตร.ม.	-	๖,๖๒๙,๓๐๐	-	๖,๖๒๙,๓๐๐	-	ถนนคอนกรีตเสริมเหล็ก ขนาดกว้าง ๖ เมตร ยาว ๒,๐๐๐ เมตร หนา ๐.๑๕ เมตร มีพื้นที่ดำเนินการไม่น้อยกว่า ๑๒,๐๐๐ ตร.ม. จำนวน ๑ เส้น	มีถนนใช้สัญจรไปมาสะดวกขึ้น	อบจ./กรมส่งเสริมฯ
๘	โครงการก่อสร้างถนนคอนกรีตเสริมเหล็ก หมู่ที่ ๑๔ บ้านเขาใหญ่ ตำบลดอนแสลบ อำเภอห้วยกระเจา เข้มหมู่ที่ ๙ บ้านไผ่งาม ตำบลห้วยกระเจา อำเภอห้วยกระเจา	เพื่อให้มีเส้นทางคมนาคมสะดวกและรวดเร็วขึ้น	ก่อสร้างถนนคอนกรีตเสริมเหล็ก กว้าง ๖ เมตร ยาว ๑,๘๐๐ เมตร หนา ๐.๑๕ เมตร มีพื้นที่ดำเนินการไม่น้อยกว่า ๑๐,๘๐๐ ตร.ม.	-	๕,๙๖๖,๔๐๐	๕,๙๖๖,๔๐๐	๕,๙๖๖,๔๐๐	๕,๙๖๖,๔๐๐	ถนนคอนกรีตเสริมเหล็ก กว้าง ๖ เมตร ยาว ๑,๘๐๐ เมตร หนา ๐.๑๕ เมตร มีพื้นที่ดำเนินการไม่น้อยกว่า ๑๐,๘๐๐ ตร.ม. จำนวน ๑ เส้น	มีถนนใช้สัญจรไปมาสะดวกขึ้น	อบจ./กรมส่งเสริมฯ

รายละเอียดโครงการพัฒนา  
แผนพัฒนาท้องถิ่น (พ.ศ. ๒๕๖๑ - ๒๕๖๕)  
สำหรับ โครงการที่เกี่วข้องกับขององค์กรปกครอง ส่วนท้องถิ่น  
องค์การบริหารส่วนตำบลดอนแสลบ

ก. ยุทธศาสตร์จังหวัดที่ ๕ ส่งเสริมการพัฒนาการค้า การลงทุน เขตเศรษฐกิจพิเศษ และการค้าชายแดน

ข. ยุทธศาสตร์การพัฒนาของอปท. ในเขตจังหวัดที่ ๒ ยุทธศาสตร์การพัฒนาด้านโครงสร้างพื้นฐาน

๒. ยุทธศาสตร์การพัฒนาด้านโครงสร้างพื้นฐาน

๒.๑ แผนงานอุตสาหกรรมและการโยธา

ที่	โครงการ	วัตถุประสงค์	เป้าหมาย (ผลผลิตของโครงการ)	งบประมาณและที่ผ่านมา					ตัวชี้วัด (KPI)	ผลที่คาดว่าจะได้รับ	หน่วยงาน รับผิดชอบหลัก
				๒๕๖๑ บาท	๒๕๖๒ บาท	๒๕๖๓ บาท	๒๕๖๔ บาท	๒๕๖๕ บาท			
๙	โครงการก่อสร้างถนนคอนกรีตเสริมเหล็ก หมู่ที่ ๑๐,๔,๑๗,๑๖,๙ ตำบลดอนแสลบ อำเภอห้วยกระเจา เข้ม หมู่ที่ ๑๑ บ้านหัวเขา ตำบลรางหวาย อำเภอพนมทวน	เพื่อให้มีเส้นทางคมนาคมสะดวกและรวดเร็วขึ้น	ก่อสร้างถนนคอนกรีตเสริมเหล็ก ขนาดกว้าง ๖ เมตร ยาว ๓,๐๗๐ เมตร หนา ๐.๑๕ เมตร มีพื้นที่ดำเนินการไม่น้อยกว่า ๑๘,๔๒๐ ตร.ม.	-	-	-	๙,๗๙๖,๕๐๐	๙,๗๙๖,๕๐๐	ถนนคอนกรีตเสริมเหล็ก ขนาดกว้าง ๖ เมตร ยาว ๓,๐๗๐ เมตร หนา ๐.๑๕ เมตร มีพื้นที่ดำเนินการไม่น้อยกว่า ๑๘,๔๒๐ ตร.ม.	มีถนนใช้สัญจรไปมาสะดวกขึ้น	อบจ./กรมส่งเสริมฯ
๑๐	โครงการก่อสร้างถนนคอนกรีตเสริมเหล็ก หมู่ที่ ๑๔ บ้านหนองเจริญทรัพย์ ตำบลดอนแสลบ อำเภอห้วยกระเจา เข้ม หมู่ที่ ๕ บ้านเขากรวด ตำบลห้วยกระเจา อำเภอห้วยกระเจา	เพื่อให้มีเส้นทางคมนาคมสะดวกและรวดเร็วขึ้น	ก่อสร้างถนนคอนกรีตเสริมเหล็ก ขนาดกว้าง ๖ เมตร ยาว ๓,๐๐๐ เมตร หนา ๐.๑๕ เมตร มีพื้นที่ดำเนินการไม่น้อยกว่า ๑๘,๐๐๐ ตร.ม.	-	๙,๕๗๓,๒๐๐	-	-	-	ถนนคอนกรีตเสริมเหล็ก ขนาดกว้าง ๖ เมตร ยาว ๓,๐๐๐ เมตร หนา ๐.๑๕ เมตร มีพื้นที่ดำเนินการไม่น้อยกว่า ๑๘,๐๐๐ ตร.ม. จำนวน ๑ สาย	มีถนนใช้สัญจรไปมาสะดวกขึ้น	อบจ./กรมส่งเสริมฯ

## รายละเอียดโครงการพัฒนา

แผนพัฒนาท้องถิ่น (พ.ศ. ๒๕๖๑ - ๒๕๖๕)  
สำหรับ โครงการที่เกี่วข้องกับขององค์กรปกครองส่วนท้องถิ่น  
องค์การบริหารส่วนตำบลคอนแสลม

ก. ยุทธศาสตร์จังหวัดที่ ๕ ส่งเสริมการพัฒนาการค้า การลงทุน เขตเศรษฐกิจพิเศษ และการค้าชายแดน

ข. ยุทธศาสตร์การพัฒนาของอปท. ในเขตจังหวัดที่ ๒ ยุทธศาสตร์การพัฒนาด้านโครงสร้างพื้นฐาน

๒. ยุทธศาสตร์การพัฒนาด้านโครงสร้างพื้นฐาน

๒.๑ แผนงานอุตสาหกรรมและการโยธา

ที่	โครงการ	วัตถุประสงค์	เป้าหมาย (ผลผลิตของโครงการ)	งบประมาณและที่ผ่านมา					ตัวชี้วัด (KPI)	สิ่งที่คาดว่าจะได้รับ	หน่วยงาน ที่รับผิดชอบหลัก
				๒๕๖๑ บาท	๒๕๖๒ บาท	๒๕๖๓ บาท	๒๕๖๔ บาท	๒๕๖๕ บาท			
๑๑	โครงการก่อสร้างถนนคอนกรีตเสริมเหล็ก หมู่ที่ ๑ สายบ้านดอนแสลม - บ้านโป่งสวรรค์	เพื่อให้ประชาชนใช้สัญจรไปมาระหว่างตำบล	ก่อสร้างถนนคอนกรีตเสริมเหล็ก ขนาดกว้าง ๘ เมตร ยาว ๕,๔๓๔ เมตร	-	-	๖,๐๐๐,๐๐๐	๔,๘๐๐,๐๐๐	-	ประชาชนทั้งสองตำบลมีถนนสัญจรไปมาโดยสะดวก	ประชาชนได้รับความสะดวกสบายในการเดินทางมากขึ้น	กรมส่งเสริมฯ
๑๒	โครงการก่อสร้างถนนคอนกรีตเสริมเหล็ก หมู่ที่ ๒ สายบ้านเขาใหญ่ - บ้านพนมนาง	เพื่อให้ประชาชนใช้สัญจรไปมาระหว่างตำบล	ก่อสร้างถนนคอนกรีตเสริมเหล็ก ขนาดกว้าง ๘ เมตร ยาว ๒,๘๔๘ เมตร	-	-	-	-	๕,๐๐๐,๐๐๐	ประชาชนทั้งสองตำบลมีถนนสัญจรไปมาโดยสะดวก	ประชาชนได้รับความสะดวกสบายในการเดินทางมากขึ้น	กรมส่งเสริมฯ
๑๓	โครงการก่อสร้างถนนคอนกรีตเสริมเหล็กหมู่ที่ ๑๗ บ้านวังแสนสุข ต.ดอนแสลม อ.ห้วยกระเจา เข็ม บ้านวังกาบ ต.รางหวาย อ.พนมทวน จ.กาญจนบุรี	เพื่อให้ประชาชนมีเส้นทางในการคมนาคมที่สะดวก รวดเร็วและปลอดภัย	ก่อสร้างถนนคอนกรีตเสริมเหล็ก ขนาดกว้าง ๖ เมตร ยาว ๒,๘๐๐ เมตรหนา ๐.๑๕ เมตร หรือมีพื้นที่คอนกรีตเสริมเหล็กไม่น้อยกว่า ๑๖,๘๐๐ ตร.ม.	๑๐,๔๗๖,๐๐๐	๑๐,๔๗๖,๐๐๐	-	-	-	๑. ร้อยละของประชาชนเดินทางสะดวก ๒. ร้อยละของการเกิดอุบัติเหตุลดลง	มีถนนใช้สัญจรไปมาสะดวกขึ้น	อบจ./กรมส่งเสริมฯ

รายละเอียดโครงการพัฒนา  
แผนพัฒนาท้องถิ่น (พ.ศ. ๒๕๖๑ - ๒๕๖๕)  
สำหรับ โครงการที่เกินศักยภาพขององค์กรปกครองส่วนท้องถิ่น  
องค์การบริหารส่วนตำบลดอนแสลบ

ก. ยุทธศาสตร์จังหวัดที่ ๕ ส่งเสริมการพัฒนาการค้า การลงทุน เขตเศรษฐกิจพิเศษ และการค้าชายแดน

ข. ยุทธศาสตร์การพัฒนาของอปท. ในเขตจังหวัดที่ ๒ ยุทธศาสตร์การพัฒนาด้านโครงสร้างพื้นฐาน

๒. ยุทธศาสตร์การพัฒนาด้านโครงสร้างพื้นฐาน

๒.๑ แผนงานอุตสาหกรรมและการโยธา

ที่	โครงการ	วัตถุประสงค์	เป้าหมาย (ผลผลิตของโครงการ)	งบประมาณและที่ผ่านมา					ตัวชี้วัด (KPI)	ผลที่คาดว่าจะได้รับ	หน่วยงาน ที่รับผิดชอบ หลัก
				๒๕๖๑ บาท	๒๕๖๒ บาท	๒๕๖๓ บาท	๒๕๖๔ บาท	๒๕๖๕ บาท			
๑๔	โครงการก่อสร้างสนามฟุตบอล หมู่ที่ ๑๐ บ้านหนองปล้อง องค์การบริหารส่วนต.ดอนแสลบ อ.ห้วยกระเจา จ.กาญจนบุรี	เพื่อให้ประชาชนมีเส้นทางในการคมนาคมที่สะดวก รวดเร็วและปลอดภัย	ก่อสร้างถนนคอนกรีตเสริมเหล็ก ขนาดกว้าง ๒๐ เมตร ยาว ๔๐ เมตร	๒,๐๐๐,๐๐๐	-	-	-	-	ประชาชนร้อยละ ๓๐ ได้ใช้ประโยชน์จากสนามกีฬา	ประชาชนมีสถานที่ออกกำลังกายสร้างความสามัคคีในชุมชน	อบจ./กรมส่งเสริมฯ
๑๕	โครงการปรับปรุงถนนลาดยาง กจ.ถ. ๖๑-๐๐๕ สายบ้านเขารักษ์ หมู่ที่ ๕ ต.ดอนแสลบ อ.ห้วยกระเจา เขื่อม บ้านนาทราย หมู่ที่ ๑๘ ต.รางหวาย อ.พนมทวน จ.กาญจนบุรี	เพื่อให้มีเส้นทางคมนาคมสะดวก	กว้าง ๖.๐๐ เมตร ยาว ๕.๕๐๐ เมตร ไหล่ทางข้างละ ๐.๕๐ เมตร หนา ๐.๐๕ เมตร มีพื้นที่ดำเนินการไม่น้อยกว่า ๓๘.๕๐๐ ตารางเมตร	-	๙,๙๔๕,๕๐๐	-	-	-	ประชาชนได้รับความสะดวกเพิ่มขึ้นร้อยละ ๗๐	ประชาชนได้มีถนนสำหรับใช้ในการสัญจรได้สะดวก	อบจ./กรมส่งเสริมฯ

รายละเอียดโครงการพัฒนา  
แผนพัฒนาท้องถิ่น (พ.ศ. ๒๕๖๑ - ๒๕๖๕)  
สำหรับ โครงการที่เกี่วข้องกับขององค์กรปกครองส่วนท้องถิ่น  
องค์การบริหารส่วนตำบลดอนแสลบ

แบบ ผ.๐๒/๑

- ก. ยุทธศาสตร์จังหวัดที่ ๕ ส่งเสริมการพัฒนาการค้า การลงทุน เขตเศรษฐกิจพิเศษ และการค้าชายแดน  
ข. ยุทธศาสตร์การพัฒนาของอปท. ในเขตจังหวัดที่ ๒ ยุทธศาสตร์การพัฒนาด้านโครงสร้างพื้นฐาน  
๒. ยุทธศาสตร์การพัฒนาด้านโครงสร้างพื้นฐาน  
๒.๑ แผนงานอุตสาหกรรมและการโยธา

ที่	โครงการ	วัตถุประสงค์	เป้าหมาย (ผลผลิตของโครงการ)	งบประมาณและที่ผ่านมา					ตัวชี้วัด (KPI)	ผลที่คาดว่าจะได้รับ	หน่วยงาน ที่รับผิดชอบหลัก
				๒๕๖๑ บาท	๒๕๖๒ บาท	๒๕๖๓ บาท	๒๕๖๔ บาท	๒๕๖๕ บาท			
๑๖	โครงการปรับปรุงถนนลาดยางสาย กจ.ถ.๖๑-๐๐๕ สายบ้านเขารักษ์ หมู่ที่ ๕ ต.ดอนแสลบ อ.ห้วยกระเจา เขื่อม บ้านนาทราย หมู่ที่ ๑๘ ต.รางหวาย อ.พนมทวน จ.กาญจนบุรี	เพื่อให้มีเส้นทางคมนาคมสะดวกและรวดเร็ว	ขนาดกว้าง ๖.๐๐ เมตร ยาว ๓,๕๐๐ เมตร ไหล่ทางข้างละ ๐.๕๐ เมตร หนา ๐.๐๕ เมตร มีพื้นที่ดำเนินการ ๒๔,๕๐๐.๐๐ ตารางเมตร	-	-	๙,๖๙๒,๙๐๐	๙,๖๙๒,๙๐๐	๙,๖๙๒,๙๐๐	ถนนลาดยางได้รับการปรับปรุงจำนวน ๑ เส้น	การสัญจรไปมาในหมู่บ้านได้รับความสะดวกสบายขึ้น	กรมส่งเสริมฯ
๑๗	ขุดลอกสระน้ำหนองถ่านสาธารณะประโยชน์ หมู่ที่ ๕ บ้านเขารักษ์ ต.ดอนแสลบ อ. ห้วยกระเจา จ.กาญจนบุรี	เพื่อการเก็บกักน้ำให้เพียงพอในการเกษตรในฤดูแล้ง	เดิมกว้าง ๘๐.๐๐ ม. ยาว ๑๓๐.๐๐ ม. ลึก ๑.๐๐ ม.ขุดลอกใหม่ กว้าง ๘๕.๐๐ ม. ยาว ๑๓๐.๐๐ ม. ลึก ๔.๐๐ เมตร	-	-	๗๙๖,๐๐๐	๗๙๖,๐๐๐	๗๙๖,๐๐๐	ร้อยละของประชาชนได้ใช้ประโยชน์	ประชาชนมีน้ำใช้อุโภค -บริโภคอย่างเพียงพอ	กรมส่งเสริมฯ
๑๘	ขุดลอกสระน้ำ หมู่ที่ ๑ บ้านดอนแสลบ ต.ดอนแสลบ อ. ห้วยกระเจา จ.กาญจนบุรี	เพื่อการเก็บกักน้ำให้เพียงพอในการเกษตรในฤดูแล้ง	เดิมกว้าง ๕๐.๐๐ ม. ยาว ๕๐.๐๐ ม. ลึก ๒.๐๐ ม.ขุดลอกใหม่กว้าง ๖๐.๐๐ ม. ยาว ๘๕.๐๐ ม. ลึก ๔.๐๐ เมตร	-	-	๔๙๗,๐๐๐	๔๙๗,๐๐๐	๔๙๗,๐๐๐	ร้อยละของประชาชนได้ใช้ประโยชน์	ประชาชนมีน้ำใช้อุโภค -บริโภคอย่างเพียงพอ	กรมส่งเสริมฯ
๑๙	ขุดลอกสระน้ำ หมู่ที่ ๕บ้านดอนแสลบ ต.ดอนแสลบอ.ห้วยกระเจา จ.กาญจนบุรี	เพื่อการเก็บกักน้ำให้เพียงพอในการเกษตรในฤดูแล้ง	เดิมกว้าง ๔๕.๐๐ ม. ยาว ๑๐๐.๐๐ม. ลึก ๒.๐๐ ม. ขุดลอกใหม่ กว้าง ๖๕.๐๐ ม. ยาว ๑๐๐.๐๐ ม. ลึก ๔.๐๐ เมตร	-	-	๔๙๗,๐๐๐	๔๙๗,๐๐๐	๔๙๗,๐๐๐	ร้อยละของประชาชนได้ใช้ประโยชน์	ประชาชนมีน้ำใช้อุโภค -บริโภคอย่างเพียงพอ	กรมส่งเสริมฯ

**บัญชีครุภัณฑ์**  
**แผนพัฒนาท้องถิ่น (พ.ศ. ๒๕๖๑ - ๒๕๖๕)**  
**องค์การบริหารส่วนตำบลดอนแสลบ**

ที่	แผนงาน	หมวด	ประเภท	เป้าหมาย (ผลผลิตของครุภัณฑ์)	งบประมาณ					หน่วยงานที่รับผิดชอบหลัก
					๒๕๖๑ (บาท)	๒๕๖๒ (บาท)	๒๕๖๓ (บาท)	๒๕๖๔ (บาท)	๒๕๖๕ (บาท)	
๑	บริหารงานทั่วไป	ค่าครุภัณฑ์	ครุภัณฑ์สำนักงาน	จัดซื้อเก้าอี้สำนักงานมีล้อเลื่อน มีพนักพิง ปรับระดับ จำนวน ๒ ตัวๆ ละ ๒,๒๐๐ บาท	๔,๔๐๐	-	-	-	-	สำนักปลัด
๒	บริหารงานทั่วไป	ค่าครุภัณฑ์	ครุภัณฑ์สำนักงาน	จัดซื้อเครื่องปรับอากาศชนิดติดผนัง (มีระบบฟอกอากาศ) ขนาด ๒๔,๐๐๐ บีทียู จำนวน ๑ เครื่อง ตั้งไว้ ๒๘,๐๐๐ บาท ตามบัญชีราคามาตรฐานครุภัณฑ์กำหนด	๒๘,๐๐๐	-	-	-	-	สำนักปลัด
๓	บริหารงานทั่วไป	ค่าครุภัณฑ์	ครุภัณฑ์สำนักงาน	จัดซื้อตู้ไม่มีบานปิด ขนาด ๘๐x๔๐x๘๗.๓ cm จำนวน ๑ ตู้ ตั้งไว้ ๒,๒๐๐ บาท	๒,๒๐๐	-	-	-	-	สำนักปลัด
๔	บริหารงานทั่วไป	ค่าครุภัณฑ์	ครุภัณฑ์สำนักงาน	จัดซื้อตู้วางเอกสารไม้แบบ ๓ ชั้น จำนวน ๑ ตู้ ตั้งไว้ ๑,๘๐๐ บาท	๑,๘๐๐	-	-	-	-	สำนักปลัด
๕	บริหารงานทั่วไป	ค่าครุภัณฑ์	ครุภัณฑ์สำนักงาน	จัดซื้อตู้เหล็กแขวนแฟ้ม แบบ ๔ ลินชัก จำนวน ๑ ตู้ๆ ละ ๔,๕๐๐ บาท	๔,๕๐๐	-	-	-	-	สำนักปลัด
๖	บริหารงานทั่วไป	ค่าครุภัณฑ์	ครุภัณฑ์สำนักงาน	จัดซื้อตู้เอกสาร ๒ บานเลื่อนกระจก ขนาด ๔ ฟุต จำนวน ๒ ตู้ๆ ละ ๕,๐๐๐ บาท	๑๐,๐๐๐	-	-	-	-	สำนักปลัด
๗	บริหารงานทั่วไป	ค่าครุภัณฑ์	ครุภัณฑ์สำนักงาน	จัดซื้อตู้เอกสารเหล็ก ๒ บานเปิดมือจับชนิดปิด จำนวน ๑ ตู้ๆละ ๖,๕๐๐ บาท	๖,๕๐๐	-	-	-	-	สำนักปลัด

**บัญชีครุภัณฑ์**  
**แผนพัฒนาท้องถิ่น (พ.ศ. ๒๕๖๑ - ๒๕๖๕)**  
**องค์การบริหารส่วนตำบลดอนแสลบ**

ที่	แผนงาน	หมวด	ประเภท	เป้าหมาย (ผลผลิตของครุภัณฑ์)	งบประมาณ					หน่วยงานที่รับผิดชอบหลัก
					๒๕๖๑ (บาท)	๒๕๖๒ (บาท)	๒๕๖๓ (บาท)	๒๕๖๔ (บาท)	๒๕๖๕ (บาท)	
๘	บริหารงานทั่วไป	ค่าครุภัณฑ์	ครุภัณฑ์สำนักงาน	จัดซื้อโต๊ะกลมอลูมิเนียม ขนาดเส้นผ่าศูนย์กลาง ๑.๒๐ เมตร สูง ๘๕ ซม. จำนวน ๒๔ ตัวๆ ละ ๒,๕๐๐ บาท	๖๐,๐๐๐	-	-	-	-	สำนักปลัด
๙	บริหารงานทั่วไป	ค่าครุภัณฑ์	ครุภัณฑ์สำนักงาน	จัดซื้อโต๊ะคอมพิวเตอร์ จำนวน ๑ ตัวๆ ละ ๑,๔๐๐ บาท	๑,๔๐๐	-	-	-	-	สำนักปลัด
๑๐	บริหารงานทั่วไป	ค่าครุภัณฑ์	ครุภัณฑ์สำนักงาน	จัดซื้อโต๊ะทำงาน ขนาด ๑๒๐x๖๐x๗๕ cm พร้อมเก้าอี้ จำนวน ๑ ชุด ตั้งไว้ ๓,๔๐๐ บาท	๓,๔๐๐	-	-	-	-	สำนักปลัด
๑๑	บริหารงานทั่วไป	ค่าครุภัณฑ์	ครุภัณฑ์สำนักงาน	จัดซื้อโต๊ะประชุม ขนาด ๑๒ ที่นั่ง จำนวน ๑ ชุด ตั้งไว้ ๓๖,๐๐๐ บาท	๓๖,๐๐๐	-	-	-	-	สำนักปลัด
๑๒	บริหารงานทั่วไป	ค่าครุภัณฑ์	ครุภัณฑ์คอมพิวเตอร์	เพื่อจัดซื้อเครื่องคอมพิวเตอร์ สำหรับงานสำนักงาน (จอขนาดไม่น้อยกว่า ๑๙ นิ้ว) จำนวน ๕ เครื่องๆ ละ ๑๖,๐๐๐ บาท ตั้งไว้ ๘๐,๐๐๐ บาท รายละเอียดตามมาตรฐานครุภัณฑ์คอมพิวเตอร์ของกระทรวงดิจิทัลเพื่อเศรษฐกิจและสังคม กำหนด	๘๐,๐๐๐	-	-	-	-	สำนักปลัด
๑๓	บริหารงานทั่วไป	ค่าครุภัณฑ์	ครุภัณฑ์คอมพิวเตอร์	จัดซื้อเครื่องพิมพ์ชนิดเลเซอร์ หรือชนิด LED ขาวดำ (๑๘ หน้า/นาที) เครื่องละ ๓,๓๐๐ บาท จำนวน ๒ เครื่อง รายละเอียดตามมาตรฐานครุภัณฑ์คอมพิวเตอร์ของกระทรวงดิจิทัลเพื่อเศรษฐกิจและสังคม กำหนด	๖,๖๐๐	-	-	-	-	สำนักปลัด



**บัญชีครุภัณฑ์**  
**แผนพัฒนาท้องถิ่น (พ.ศ. ๒๕๖๑ - ๒๕๖๕)**  
**องค์การบริหารส่วนตำบลดอนแสลบ**

ที่	แผนงาน	หมวด	ประเภท	เป้าหมาย (ผลผลิตของครุภัณฑ์)	งบประมาณ					หน่วยงานที่รับผิดชอบหลัก
					๒๕๖๑ (บาท)	๒๕๖๒ (บาท)	๒๕๖๓ (บาท)	๒๕๖๔ (บาท)	๒๕๖๕ (บาท)	
๑๔	บริหารงานทั่วไป	ค่าครุภัณฑ์	ค่าบำรุงรักษาและปรับปรุงครุภัณฑ์	ค่าบำรุงรักษาและปรับปรุงสิ่งของที่โดยสภาพมีลักษณะคงทนถาวร มีอายุการใช้งานยืนนานเมื่อชำรุดเสียหายแล้วสามารถซ่อมแซมให้ใช้งานได้ดังเดิม	๒๒๐,๐๐๐	-	-	-	-	สำนักปลัด
๑๕	บริหารงานทั่วไป	ค่าครุภัณฑ์	ครุภัณฑ์สำนักงาน	จัดซื้อเก้าอี้สำนักงานมีล้อเลื่อน มีพนักพิง ปรับระดับ จำนวน ๑ ตัว ราคา ๒,๒๐๐ บาท	๒,๒๐๐	-	-	-	-	สำนักปลัด
๑๖	บริหารงานทั่วไป	ค่าครุภัณฑ์	ครุภัณฑ์คอมพิวเตอร์	จัดซื้อเครื่องคอมพิวเตอร์ สำหรับงานสำนักงาน (จอขนาดไม่น้อยกว่า ๑๙ นิ้ว) จำนวน ๒ เครื่องๆละ ๑๖,๐๐๐ บาท รายละเอียดตามมาตรฐานครุภัณฑ์คอมพิวเตอร์ของกระทรวงดิจิทัลเพื่อเศรษฐกิจและสังคม กำหนด	๓๒,๐๐๐	-	-	-	-	สำนักปลัด
๑๗	บริหารงานทั่วไป	ค่าครุภัณฑ์	ครุภัณฑ์คอมพิวเตอร์	จัดซื้อเครื่องพิมพ์แบบฉีดหมึกพร้อมติดตั้งถังหมึกพิมพ์ (Ink Tank Printer) ราคา ๔,๓๐๐.- บาท รายละเอียดตามมาตรฐานครุภัณฑ์คอมพิวเตอร์ของกระทรวงดิจิทัลเพื่อเศรษฐกิจและสังคม กำหนด	๔,๓๐๐	-	-	-	-	สำนักปลัด
๑๘	บริหารงานทั่วไป	ค่าครุภัณฑ์	ครุภัณฑ์ไฟฟ้าและวิทยุ	จัดซื้อเครื่องสำรองไฟฟ้า ขนาด ๘๐๐ VA จำนวน ๑ เครื่องราคา ๒,๘๐๐ บาท คุณสมบัติพื้นฐาน มีกำลังไฟฟ้านอกไม่น้อยกว่า ๘๐๐ VA (๔๘๐ Watts) สามารถสำรองไฟฟ้าได้ไม่น้อยกว่า ๑๕ นาที	๒,๘๐๐	-	-	-	-	สำนักปลัด

**บัญชีครุภัณฑ์**  
**แผนพัฒนาท้องถิ่น (พ.ศ. ๒๕๖๑ - ๒๕๖๕)**  
**องค์การบริหารส่วนตำบลดอนแสลบ**

ที่	แผนงาน	หมวด	ประเภท	เป้าหมาย (ผลผลิตของครุภัณฑ์)	งบประมาณ					หน่วยงานที่รับผิดชอบหลัก
					๒๕๖๑ (บาท)	๒๕๖๒ (บาท)	๒๕๖๓ (บาท)	๒๕๖๔ (บาท)	๒๕๖๕ (บาท)	
๑๙	การรักษาความสงบภายใน	ค่าครุภัณฑ์	ครุภัณฑ์เครื่องดับเพลิง	จัดซื้อชุดดับเพลิงภายนอกอาคาร จำนวน ๒ ชุดๆละ ๗,๒๙๐ บาท ประกอบด้วย - เลื้อยและกางเกงติดแถบสะท้อนแสงมีกระเป๋าด้านหน้าสำหรับใส่วิทยุที่ตัวเลื้อย - หมวกดับเพลิงแบบเต็มใบ - ถังมือดับเพลิง - รองเท้าดับเพลิง ตั้งไว้ ๑๔,๕๘๐ บาท	๑๔,๕๘๐	-	-	-	-	สำนักปลัด
๒๐	การรักษาความสงบภายใน	ค่าครุภัณฑ์	ครุภัณฑ์เครื่องดับเพลิง	จัดซื้อตู้เก็บชุดดับเพลิง ขนาดขาสูง ๑๐ cm เก็บได้ ๒ ชุด จำนวน ๑ ตู้ ตั้งไว้ ๕,๙๐๐บาท	๕,๙๐๐	-	-	-	-	สำนักปลัด
๒๑	การศึกษา	ค่าครุภัณฑ์	ครุภัณฑ์ดนตรีและนาฏศิลป์	ค่าจัดซื้อกลองทอม จำนวน ๑ ชุด ตั้งไว้ ๔,๕๐๐ บาท	๔,๕๐๐	-	-	-	-	สำนักปลัด
๒๒	เคหะและชุมชน	ค่าครุภัณฑ์	ครุภัณฑ์สำนักงาน	เพื่อจ่ายเป็นค่าจัดซื้อโต๊ะทำงานเหล็กพร้อมกระจก ขนาด ๕ ฟุต จำนวน ๑ ตัว ราคา ๖,๙๐๐ บาท	๖,๙๐๐	-	-	-	-	กองช่าง
๒๓	เคหะและชุมชน	ค่าครุภัณฑ์	ครุภัณฑ์ไฟฟ้าและวิทยุ	ค่าจัดซื้อชุดเครื่องขยายเสียงพร้อมตู้ลำโพง จำนวน ๑ ชุด งบประมาณ ๗๐,๐๐๐ บาท	๗๐,๐๐๐	-	-	-	-	กองช่าง
๒๔	เคหะและชุมชน	ค่าครุภัณฑ์	ครุภัณฑ์โฆษณาและเผยแพร่	เพื่อจ่ายเป็นค่าจัดซื้อเครื่องมัลติมีเดียโปรเจคเตอร์ จำนวน ๑ เครื่อง ระดับ XGA ขนาด ๒,๕๐๐ ANSL Lumens	๒๔,๐๐๐	-	-	-	-	กองช่าง

**บัญชีครุภัณฑ์**  
**แผนพัฒนาท้องถิ่น (พ.ศ. ๒๕๖๑ - ๒๕๖๕)**  
**องค์การบริหารส่วนตำบลดอนแสลบ**

ที่	แผนงาน	หมวด	ประเภท	เป้าหมาย (ผลผลิตของครุภัณฑ์)	งบประมาณ					หน่วยงานที่รับผิดชอบหลัก
					๒๕๖๑ (บาท)	๒๕๖๒ (บาท)	๒๕๖๓ (บาท)	๒๕๖๔ (บาท)	๒๕๖๕ (บาท)	
๒๕	เคหะและชุมชน	ค่าครุภัณฑ์	ครุภัณฑ์สำรวจ	<p>ค่าจัดซื้อเครื่องวัดระยะเลเซอร์แบบมือถือ</p> <p>- ความถูกต้องในการวัดระยะทางไม่เกิน ๑.๕ มม. สามารถวัดระยะทางได้ ระหว่าง ๐.๒ - ๖๐ เมตร อ่านค่าการวัดระยะได้ละเอียดถึง ๑ มม. ระบบหน้าจอสัมผัสแสดงผลได้ ๒บรรทัด</p> <p>- มีระบบให้แสงสว่างเพื่อดูข้อมูลในที่มืดได้ สามารถวัดระยะทางได้ทั้งมาตราเมตริกมีฟังก์ชันช่วยในการทำงานดังนี้ เช่น คำนวณหาค่าต่ำสุด/สูงสุด และวัดค่าต่อเนื่อง คำนวณหาพื้นที่และปริมาตรคำนวณบวก/ลบค่าที่วัดได้ กำหนดช่วงระยะที่ต้องการ คำนวณหาความสูง/ความกว้างโดยใช้รูปสามเหลี่ยม แบตเตอรี่ ๑ ชุด สามารถวัดระยะทางได้ประมาณ ๕,๐๐๐ ครั้ง ได้มาตรฐานการป้องกันและฝุ่นอย่างน้อย IP๕๔</p> <p>- อุปกรณ์ประกอบ มีสายคล้องมือและซองบรรจุเครื่อง แบตเตอรี่ อัลคาไลน์ ชนิด AAA ขนาด ๑.๕ V. ๒ ก้อน คู่มือการใช้งาน ๑ ชุด</p>	๗,๖๐๐	-	-	-	-	กองช่าง
๒๖	เคหะและชุมชน	ค่าครุภัณฑ์	ครุภัณฑ์โฆษณาและเผยแพร่	<p>ค่าติดตั้งกล้องโทรทัศน์วงจรปิด CCTV ภายในสำนักงาน อบต.ดอนแสลบ ตั้งไว้ ๕๐๐,๐๐๐ บาท</p>	๕๐๐,๐๐๐	-	-	-	-	กองช่าง

**บัญชีครุภัณฑ์**  
**แผนพัฒนาท้องถิ่น (พ.ศ. ๒๕๖๑ - ๒๕๖๕)**  
**องค์การบริหารส่วนตำบลดอนแสลบ**

ที่	แผนงาน	หมวด	ประเภท	เป้าหมาย (ผลผลิตของครุภัณฑ์)	งบประมาณ					หน่วยงานที่รับผิดชอบหลัก
					๒๕๖๑ (บาท)	๒๕๖๒ (บาท)	๒๕๖๓ (บาท)	๒๕๖๔ (บาท)	๒๕๖๕ (บาท)	
๒๗	เคหะและชุมชน	ค่าครุภัณฑ์	ครุภัณฑ์คอมพิวเตอร์	ค่าจัดซื้อเครื่องคอมพิวเตอร์สำหรับงานประมวลผล จอขนาดไม่น้อยกว่า๑๙ นิ้ว เครื่องละ ๒๒,๐๐๐ บาท รายละเอียดตามมาตรฐานครุภัณฑ์คอมพิวเตอร์ของกระทรวงดิจิทัลเพื่อเศรษฐกิจและสังคม กำหนด	-	๒๒,๐๐๐	-	-	-	กองช่าง
๒๘	เคหะและชุมชน	ค่าครุภัณฑ์	ครุภัณฑ์คอมพิวเตอร์	ค่าจัดซื้อเครื่องพิมพ์แบบฉีดหมึก (Inkjet Printer) สำหรับกระดาษขนาด A๓ เครื่องละ ๗,๙๐๐ บาท จำนวน ๑ เครื่อง รายละเอียดตามมาตรฐานครุภัณฑ์คอมพิวเตอร์ของกระทรวงดิจิทัลเพื่อเศรษฐกิจและสังคม กำหนด	๗,๙๐๐	-	-	-	-	กองช่าง
๒๙	เคหะและชุมชน	ค่าครุภัณฑ์	ค่าบำรุง รักษาและปรับปรุงครุภัณฑ์	ค่าบำรุงรักษาและปรับปรุงสิ่งของที่โดยสภาพมีลักษณะคงทนถาวร มีอายุการใช้งานยืนนานเมื่อชำรุดเสียหายแล้วสามารถซ่อมแซมให้ใช้งานได้ดังเดิม ตั้งไว้ ๒๐๐,๐๐๐ บาท	๒๐๐,๐๐๐	-	-	-	-	กองช่าง
๓๐	อุตสาหกรรมและการโยธา	ค่าครุภัณฑ์	ค่าบำรุง รักษาและปรับปรุงครุภัณฑ์	ค่าบำรุงรักษาและปรับปรุงสิ่งของที่โดยสภาพมีลักษณะคงทนถาวร มีอายุการใช้งานยืนนานเมื่อชำรุดเสียหายแล้วสามารถซ่อมแซมให้ใช้งานได้ดังเดิม ตั้งไว้ ๑๐๐,๐๐๐ บาท	๑๐๐,๐๐๐	-	-	-	-	กองช่าง

**บัญชีครุภัณฑ์**  
**แผนพัฒนาท้องถิ่น (พ.ศ. ๒๕๖๑ - ๒๕๖๕)**  
**องค์การบริหารส่วนตำบลคอนแสลม**

ที่	แผนงาน	หมวด	ประเภท	เป้าหมาย (ผลผลิตของครุภัณฑ์)	งบประมาณ					หน่วยงานที่รับผิดชอบหลัก
					๒๕๖๑ (บาท)	๒๕๖๒ (บาท)	๒๕๖๓ (บาท)	๒๕๖๔ (บาท)	๒๕๖๕ (บาท)	
๓๑	บริหารงานทั่วไป	ค่าครุภัณฑ์	ครุภัณฑ์โฆษณาและเผยแพร่	เพื่อจ่ายเป็นค่าจัดซื้อโทรทัศน์ แอล อี ดี (LED TV) ระดับความละเอียดจอภาพ ๑๙๒๐ x ๑๐๘๐ พิกเซล ขนาด ๕๕ นิ้ว	๒๓,๒๐๐	-	-	-	-	สำนักปลัด
๓๒	บริหารงานทั่วไป	ค่าครุภัณฑ์	ครุภัณฑ์สำนักงาน	เพื่อจ่ายเป็นค่าจัดซื้อตู้เอกสาร ๒ บานเลื่อนกระจก ขนาด ๕ ฟุต จำนวน ๒ ตู้ๆละ ๕,๕๐๐ บาท	๑๑,๐๐๐	-	-	-	-	กองคลัง
๓๓	บริหารงานทั่วไป	ค่าครุภัณฑ์	ครุภัณฑ์คอมพิวเตอร์	เพื่อจ่ายเป็นค่าจัดซื้อเครื่องสำรองไฟฟ้า ขนาด ๘๐๐ VA จำนวน ๓ เครื่องๆละ ๒,๘๐๐ บาท มีคุณลักษณะพื้นฐานดังนี้ - มีกำลังไฟฟ้านอกไม่น้อยกว่า ๘๐๐ VA (๔๘๐ watts) -สามารถสำรองไฟฟ้าได้ไม่น้อยกว่า ๑๕นาที	๘,๔๐๐	-	-	-	-	กองคลัง
๓๔	บริหารงานทั่วไป	ค่าครุภัณฑ์	ครุภัณฑ์คอมพิวเตอร์	จัดซื้อเครื่องคอมพิวเตอร์ All in One สำหรับงานประมวลผล รายละเอียดตามมาตรฐานครุภัณฑ์คอมพิวเตอร์ของกระทรวงดิจิทัลเพื่อเศรษฐกิจและสังคม กำหนด จำนวน ๑ เครื่อง	-	๒๓,๐๐๐	-	-	-	สำนักปลัด

## บัญชีครุภัณฑ์

แผนพัฒนาท้องถิ่น (พ.ศ. ๒๕๖๑ - ๒๕๖๕)

## องค์การบริหารส่วนตำบลดอนแสลบ

ที่	แผนงาน	หมวด	ประเภท	เป้าหมาย (ผลผลิตของครุภัณฑ์)	งบประมาณ					หน่วยงานที่รับผิดชอบหลัก
					๒๕๖๑ (บาท)	๒๕๖๒ (บาท)	๒๕๖๓ (บาท)	๒๕๖๔ (บาท)	๒๕๖๕ (บาท)	
๓๕	เคหะและชุมชน	ค่าครุภัณฑ์	ครุภัณฑ์สำรวจ	เป็นค่าจัดซื้อเทปวัดระยะทางไฟเบอร์กลาส มีคุณสมบัติดังนี้ ๑. สายเทปทำด้วยวัสดุไฟเบอร์กลาส ๒. เทปมีความยาว ๖๐ เมตร ๓. มีตัวเลขบอกทุกระยะ ๑ ซม.และขีดแบ่งย่อยทุกๆ ๒ มิลลิเมตร ๔. หน้ากว้างของเส้นเทปไม่เกิน ๑๓ มิลลิเมตร ๕. มีด้ามจับและที่หมุนม้วนเทปและโครงป้องกันเส้นเทปทำด้วยพลาสติก	-	๑,๔๕๐	-	-	-	กองช่าง
๓๖	บริหารงานทั่วไป	ค่าครุภัณฑ์	ครุภัณฑ์คอมพิวเตอร์	เพื่อจ่ายเป็นค่าจัดซื้อเครื่องเครื่องสแกนเนอร์สำหรับ งานเก็บเอกสารทั่วไป จำนวน ๑ เครื่อง งบประมาณ ๓,๑๐๐ บาท มีคุณลักษณะพื้นฐานดังนี้ - มีความละเอียดในการสแกนสูงสุดไม่น้อยกว่า ๔,๘๐๐x๔,๘๐๐ dpi -สามารถสแกนเอกสารได้ไม่น้อยกว่ากระดาษขนาด A๔ -มีช่องเชื่อมต่อ (interface) แบบ Parallel หรือ USB ๒.๐ หรือดีกว่า จำนวนไม่น้อยกว่า ๑ ช่อง	๓,๑๐๐	-	-	-	-	กองคลัง

## บัญชีครุภัณฑ์

แผนพัฒนาท้องถิ่น (พ.ศ. ๒๕๖๑ - ๒๕๖๕)

## องค์การบริหารส่วนตำบลดอนแสลบ

ที่	แผนงาน	หมวด	ประเภท	เป้าหมาย (ผลผลิตของครุภัณฑ์)	งบประมาณ					หน่วยงานที่รับผิดชอบหลัก
					๒๕๖๑ (บาท)	๒๕๖๒ (บาท)	๒๕๖๓ (บาท)	๒๕๖๔ (บาท)	๒๕๖๕ (บาท)	
๓๗	บริหารงานทั่วไป	ค่าครุภัณฑ์	ครุภัณฑ์คอมพิวเตอร์	จัดซื้อเครื่องคอมพิวเตอร์สำหรับงานสำนักงาน (จอขนาดไม่น้อยกว่า ๑๙ นิ้ว) รายละเอียดตามมาตรฐานครุภัณฑ์คอมพิวเตอร์ของกระทรวงดิจิทัลเพื่อเศรษฐกิจและสังคม กำหนด จำนวน ๑ เครื่อง	-	๑๖,๐๐๐	-	-	-	กองคลัง
๓๘	บริหารงานทั่วไป	ค่าครุภัณฑ์	ครุภัณฑ์โฆษณาและเผยแพร่	จัดซื้อกล้องถ่ายภาพระบบดิจิทัล ความละเอียด ๑๖ ล้านพิกเซล จำนวน ๑ เครื่อง คุณสมบัติดังนี้ ๑.เป็นกล้องคอมแพค ๒.ความละเอียดที่กำหนดเป็นความละเอียดที่เซ็นเซอร์ภาพ ๓.มีระบบแฟลชในตัว ๔.สามารถถอดเปลี่ยนสีบันทึกข้อมูลได้อย่างสะดวกเมื่อข้อมูลเต็มหรือเมื่อต้องการเปลี่ยน ๕.สามารถโอนถ่ายข้อมูลจากกล้องไปยังเครื่องคอมพิวเตอร์ได้ ๖.มีกระเป๋ابรรจุกล้อง	-	๑๓,๖๐๐	-	-	-	กองคลัง
๓๙	บริหารงานทั่วไป	ค่าครุภัณฑ์	ครุภัณฑ์สำนักงาน	จัดซื้อตู้เอกสาร ๒ บานเลื่อนกระจก ขนาด ๕ ฟุต จำนวน ๒ ตู้ๆละ ๕,๕๐๐ บาท	-	๑๑,๐๐๐	-	-	-	กองคลัง
๔๐	บริหารงานทั่วไป	ค่าครุภัณฑ์	ครุภัณฑ์สำนักงาน	จัดซื้อตู้ ๔ ลื่นชัก จำนวน ๒ ตู้ๆละ ๗,๙๐๐ บาท	-	๑๕,๘๐๐	-	-	-	กองคลัง

**บัญชีครุภัณฑ์**  
**แผนพัฒนาท้องถิ่น (พ.ศ. ๒๕๖๑ - ๒๕๖๕)**  
**องค์การบริหารส่วนตำบลดอนแสลบ**

ที่	แผนงาน	หมวด	ประเภท	เป้าหมาย (ผลผลิตของครุภัณฑ์)	งบประมาณ					หน่วยงานที่รับผิดชอบหลัก
					๒๕๖๑ (บาท)	๒๕๖๒ (บาท)	๒๕๖๓ (บาท)	๒๕๖๔ (บาท)	๒๕๖๕ (บาท)	
๔๑	บริหารงานทั่วไป	ค่าครุภัณฑ์	ครุภัณฑ์สำนักงาน	จัดซื้อเก้าอี้สำนักงาน มีล้อเลื่อน มีพนักพิง ปรับระดับ จำนวน ๑ ตัว	-	๒,๒๐๐	-	-	-	กองคลัง
๔๒	การศึกษา	ค่าครุภัณฑ์	ครุภัณฑ์สำนักงาน	จัดซื้อโต๊ะทำงาน ขนาด ๑๒๐๐ x ๖๙๑ x ๗๔๐ mm. จำนวน ๔ ตัวๆ ละ ๖,๐๐๐.-บาท	-	๒๔,๐๐๐	-	-	-	สำนักปลัด
๔๓	การศึกษา	ค่าครุภัณฑ์	ครุภัณฑ์สำนักงาน	จัดซื้อเก้าอี้สำนักงาน จำนวน ๖ ตัวๆ ละ ๓,๐๐๐.- บาท	-	๑๘,๐๐๐	-	-	-	สำนักปลัด
๔๔	การศึกษา	ค่าครุภัณฑ์	ครุภัณฑ์สำนักงาน	จัดซื้อโต๊ะคอมพิวเตอร์ ขนาด ๑๒๐๐ x ๖๙๑ x ๗๔๐ mm.จำนวน ๒ ตัวๆ ละ ๖,๐๐๐.-บาท	-	๑๒,๐๐๐	-	-	-	สำนักปลัด
๔๕	การศึกษา	ค่าครุภัณฑ์	ครุภัณฑ์สำนักงาน	จัดซื้อตู้เหล็ก ๒ บาน จำนวน ๖ หลังๆ ละ ๖,๐๐๐.- บาท	-	๓๖,๐๐๐	-	-	-	สำนักปลัด
๔๖	การศึกษา	ค่าครุภัณฑ์	ครุภัณฑ์คอมพิวเตอร์	จัดซื้อเครื่องพิมพ์ชนิดเลเซอร์ หรือชนิด LED ขาวดำ จำนวน ๖ เครื่อง รายละเอียดตามมาตรฐานครุภัณฑ์ คอมพิวเตอร์ของกระทรวงดิจิทัลเพื่อเศรษฐกิจและ สังคม กำหนด	-	๕๔,๐๐๐	-	-	-	สำนักปลัด
๔๗	รักษาความสงบ ภายใน	ค่าครุภัณฑ์	ครุภัณฑ์เครื่องดับเพลิง	จัดซื้อสายดับเพลิง ขนาด ๒.๕ นิ้ว ยาว ๒๐ เมตร จำนวน ๒ เส้นๆละ ๗,๕๐๐ บาท	-	๑๕,๐๐๐	-	-	-	สำนักปลัด



**บัญชีครุภัณฑ์**  
**แผนพัฒนาท้องถิ่น (พ.ศ. ๒๕๖๑ - ๒๕๖๕)**  
**องค์การบริหารส่วนตำบลดอนแสลบ**

ที่	แผนงาน	หมวด	ประเภท	เป้าหมาย (ผลผลิตของครุภัณฑ์)	งบประมาณ					หน่วยงานที่รับผิดชอบหลัก
					๒๕๖๑ (บาท)	๒๕๖๒ (บาท)	๒๕๖๓ (บาท)	๒๕๖๔ (บาท)	๒๕๖๕ (บาท)	
๔๘	รักษาความสงบภายใน	ค่าครุภัณฑ์	ครุภัณฑ์เครื่องดับเพลิง	จัดซื้อตู้เก็บสายดับเพลิง ๒ เส้น พร้อมหัวฉีด - ขนาด กว้าง ๗๐ ซม. x สูง ๑๑๐ ซม. x ลึก ๒๐ ซม. - ตู้เหล็กสีแดง พร้อมกุญแจล็อก - ด้านหน้าเป็นกระจกธรรมดา หรือ กระจกเซฟตี้ - ด้านในมีเหล็กโค้งเพื่อรองรับสาย ๒ จุดและที่ล็อกหัวฉีดน้ำดับเพลิง	-	๕,๖๐๐	-	-	-	สำนักปลัด
๔๙	บริหารงานทั่วไป	ค่าครุภัณฑ์	ครุภัณฑ์คอมพิวเตอร์	จัดซื้อเครื่องพิมพ์ชนิดเลเซอร์ หรือชนิด LED ขาวดำ จำนวน ๑ เครื่อง รายละเอียดตามมาตรฐานครุภัณฑ์คอมพิวเตอร์ของกระทรวงดิจิทัลเพื่อเศรษฐกิจและสังคม กำหนด	-	๙,๐๐๐	-	-	-	สำนักปลัด
๕๐	บริหารงานทั่วไป	ค่าครุภัณฑ์	ครุภัณฑ์คอมพิวเตอร์	จัดซื้อเครื่องคอมพิวเตอร์โน้ตบุ๊ก สำหรับงานสำนักงาน จำนวน ๒ เครื่อง รายละเอียดตามมาตรฐานครุภัณฑ์คอมพิวเตอร์ของกระทรวงดิจิทัลเพื่อเศรษฐกิจและสังคม กำหนด	-	๓๒,๐๐๐	-	-	-	สำนักปลัด
๕๑	บริหารงานทั่วไป	ค่าครุภัณฑ์	ครุภัณฑ์สำนักงาน	จัดซื้อตู้ ๔ ล้นชัก ๒ ตู้ๆละ ๗,๙๐๐ บาท	-	๑๕,๘๐๐	-	-	-	กองคลัง
๕๒	บริหารงานทั่วไป	ค่าครุภัณฑ์	ครุภัณฑ์สำนักงาน	จัดซื้อตู้เอกสาร ๒ บานเลื่อนกระจก ขนาด ๕ ฟุต จำนวน ๒ ตู้ ตู้ละ ๕,๕๐๐ บาท	-	๑๑,๐๐๐	-	-	-	กองคลัง

## บัญชีครุภัณฑ์

แผนพัฒนาท้องถิ่น (พ.ศ. ๒๕๖๑ - ๒๕๖๕)

## องค์การบริหารส่วนตำบลดอนแสลบ

ที่	แผนงาน	หมวด	ประเภท	เป้าหมาย (ผลผลิตของครุภัณฑ์)	งบประมาณ					หน่วยงานที่รับผิดชอบหลัก
					๒๕๖๑ (บาท)	๒๕๖๒ (บาท)	๒๕๖๓ (บาท)	๒๕๖๔ (บาท)	๒๕๖๕ (บาท)	
๕๓	รักษาความสงบภายใน	ค่าครุภัณฑ์	ครุภัณฑ์สำนักงาน	ค่าจัดซื้อตู้เอกสาร ๒ บาน เลื่อนกระจก ขนาด ๕ ฟุต จำนวน ๑ ตู้ๆ ละ ๕,๕๐๐ บาท	-	๕,๕๐๐	-	-	-	สำนักปลัด
๕๔	รักษาความสงบภายใน	ค่าครุภัณฑ์	ครุภัณฑ์เครื่องดับเพลิง	ค่าจัดซื้อตู้เก็บสายดับเพลิง สามารถเก็บสายดับเพลิงได้ ๒ เส้น ขนาดความยาวเส้นละ ๒๐ เมตร จำนวน ๑ ตู้ๆ ละ ๕,๖๐๐ บาท (ตั้งราคาตามท้องตลาด)	-	๕,๖๐๐	-	-	-	สำนักปลัด
๕๕	รักษาความสงบภายใน	ค่าครุภัณฑ์	ครุภัณฑ์เครื่องดับเพลิง	ค่าจัดซื้อสายดับเพลิง ยาว ๒๐ เมตร จำนวน ๒ เส้นๆ ละ ๗,๕๐๐ บาท (สืบราคาตามท้องตลาด)	-	๑๕,๐๐๐	-	-	-	สำนักปลัด
๕๖	รักษาความสงบภายใน	ค่าครุภัณฑ์	ครุภัณฑ์เครื่องดับเพลิง	ค่าจัดซื้อหัวฉีดดับเพลิง FOX ๑ หัว ตั้งไว้ ๒๐,๐๐๐ บาท (ราคาตามท้องตลาด)	-	๒๐,๐๐๐	-	-	-	สำนักปลัด
๕๗	แผนงานการศึกษา	ค่าครุภัณฑ์	ครุภัณฑ์สำนักงาน	ค่าจัดซื้อเก้าอี้สำนักงาน ราคาตามท้องตลาด จำนวน ๖ ตัวๆ ละ ๓,๐๐๐.-บาท	-	๑๘,๐๐๐	-	-	-	สำนักปลัด
๕๘	แผนงานการศึกษา	ค่าครุภัณฑ์	ครุภัณฑ์สำนักงาน	ค่าจัดซื้อตู้เหล็ก ๒ บาน คุณลักษณะพื้นฐานและราคาตามมาตรฐานครุภัณฑ์ จำนวน ๖ หลังๆ ละ ๖,๐๐๐.-บาท	-	๓๖,๐๐๐	-	-	-	สำนักปลัด
๕๙	แผนงานการศึกษา	ค่าครุภัณฑ์	ครุภัณฑ์สำนักงาน	ค่าจัดซื้อโต๊ะคอมพิวเตอร์ ขนาด ๑๒๐๐ x ๖๙๑ x ๗๔๐ mm ตามราคาท้องตลาด จำนวน ๒ ตัวๆ ละ ๖,๐๐๐.-บาท	-	๑๒,๐๐๐	-	-	-	สำนักปลัด

## บัญชีครุภัณฑ์

แผนพัฒนาท้องถิ่น (พ.ศ. ๒๕๖๑ - ๒๕๖๕)

## องค์การบริหารส่วนตำบลดอนแสลบ

ที่	แผนงาน	หมวด	ประเภท	เป้าหมาย (ผลผลิตของครุภัณฑ์)	งบประมาณ					หน่วยงานที่รับผิดชอบหลัก
					๒๕๖๑ (บาท)	๒๕๖๒ (บาท)	๒๕๖๓ (บาท)	๒๕๖๔ (บาท)	๒๕๖๕ (บาท)	
๖๐	แผนงานการศึกษา	ค่าครุภัณฑ์	ครุภัณฑ์สำนักงาน	- เพื่อจ่ายเป็นค่าโต๊ะทำงาน ขนาด ๑๒๐๐ x ๖๙๑ x ๗๔๐ mm.ตามราคาท้องตลาด จำนวน ๔ ตัวๆ ละ ๖,๐๐๐.-บาท	-	๒๔,๐๐๐	-	-	-	สำนักปลัด
๖๑	แผนงานการศึกษา	ค่าครุภัณฑ์	ครุภัณฑ์โฆษณาและเผยแพร่	- เพื่อจ่ายเป็นค่าจัดซื้อโทรทัศน์ จอ LED ขนาด ๔๐ นิ้ว จำนวน ๖ เครื่องๆละ ๑๓,๑๐๐ บาท ตั้งไว้ ๗๘,๖๐๐ บาท	-	๗๘,๖๐๐	-	-	-	สำนักปลัด
๖๒	แผนงานการศึกษา	ค่าครุภัณฑ์	ครุภัณฑ์คอมพิวเตอร์	จัดซื้อเครื่องพิมพ์ชนิดเลเซอร์ หรือชนิด LED ขาวดำ จำนวน ๑ เครื่อง รายละเอียดตามมาตรฐานครุภัณฑ์คอมพิวเตอร์ของกระทรวงดิจิทัลเพื่อเศรษฐกิจและสังคม กำหนด จำนวน ๖ เครื่องๆละ ๙,๐๐๐ บาท	-	๕๔,๐๐๐	-	-	-	สำนักปลัด
๖๓	เคหะและชุมชน	ค่าครุภัณฑ์	ครุภัณฑ์โฆษณาและเผยแพร่	โครงการติดตั้งกล้อง CCTV จำนวน ๑๖ ตัว พร้อมอุปกรณ์ หมู่ที่ ๑๒ บ้านเขาตินสอ	-	-	๕๐๐,๐๐๐	-	-	กองช่าง
๖๔	เคหะและชุมชน	ค่าครุภัณฑ์	ครุภัณฑ์โฆษณาและเผยแพร่	โครงการติดตั้งกล้องโทรทัศน์วงจรปิด CCTV ภายในและนอกเขตสำนักงาน อบต.ดอนแสลบ	๕๐๐,๐๐๐	๕๐๐,๐๐๐	-	-	-	กองช่าง

**บัญชีครุภัณฑ์**  
**แผนพัฒนาท้องถิ่น (พ.ศ. ๒๕๖๑ - ๒๕๖๕)**  
**องค์การบริหารส่วนตำบลดอนแสลบ**

ที่	แผนงาน	หมวด	ประเภท	เป้าหมาย (ผลผลิตของครุภัณฑ์)	งบประมาณ					หน่วยงานที่รับผิดชอบหลัก
					๒๕๖๑ (บาท)	๒๕๖๒ (บาท)	๒๕๖๓ (บาท)	๒๕๖๔ (บาท)	๒๕๖๕ (บาท)	
๖๕	แผนงานบริหารงานทั่วไป	ค่าครุภัณฑ์	ครุภัณฑ์สำนักงาน	จัดซื้อเครื่องสแกนลายนิ้วมือชนิดบันทึกเวลาเข้าออกงาน มีคุณสมบัติดังนี้ ๑.รองรับลายนิ้วมือ ๓,๐๐๐ ลายนิ้วมือ ๒. สามารถบันทึกข้อมูลได้ ๑๐๐,๐๐๐ รายการ ๓. หน้าจอ LCD ๔. สามารถเชื่อมต่อได้หลายรูปแบบ ๕. มาพร้อมโปรแกรมบริหารจัดการเวลาทำงาน ๖. ราคาไม่รวมค่าติดตั้ง	-	๙,๗๐๐	-	-	-	สำนักปลัด
๖๖	แผนงานเคหะและชุมชน	ค่าครุภัณฑ์	ครุภัณฑ์สำนักงาน	จัดซื้อถังน้ำแบบไฟเบอร์กลาส ขนาดความจุ ๒,๐๐๐ ลิตร จำนวน ๔ ถังๆละ ๙,๒๐๐ บาท	๓๖,๘๐๐	๓๖,๘๐๐	-	-	-	สำนักปลัด
๖๗	เคหะและชุมชน	ค่าครุภัณฑ์	ครุภัณฑ์โฆษณาและเผยแพร่	ติดตั้งกล้อง CCTV ถนนและภายในหมู่บ้าน หมู่ที่ ๒ จำนวน ๑๖ ตัว พร้อมอุปกรณ์	--	-	-	๔๙๕,๐๐๐	-	กองช่าง
๖๘	เคหะและชุมชน	ค่าครุภัณฑ์	ครุภัณฑ์โฆษณาและเผยแพร่	ติดตั้งกล้อง CCTV ภายในหมู่บ้าน หมู่ที่ ๕ จำนวน ๑๖ ตัว พร้อมอุปกรณ์	-	-	-	-	๔๙๕,๐๐๐	กองช่าง
๖๙	เคหะและชุมชน	ค่าครุภัณฑ์	ครุภัณฑ์โฆษณาและเผยแพร่	ติดตั้งกล้อง CCTV ภายในหมู่บ้าน หมู่ที่ ๗ จำนวน ๑๖ ตัว พร้อมอุปกรณ์	-	-	-	๔๙๕,๐๐๐	-	กองช่าง
๗๐	เคหะและชุมชน	ค่าครุภัณฑ์	ครุภัณฑ์โฆษณาและเผยแพร่	ติดตั้งกล้อง CCTV ภายในหมู่บ้าน หมู่ที่ ๒๓ ๑๖ ตัว พร้อมอุปกรณ์	-	-	-	๔๙๕,๐๐๐	-	กองช่าง

**บัญชีครุภัณฑ์**  
**แผนพัฒนาท้องถิ่น (พ.ศ. ๒๕๖๑ - ๒๕๖๕)**  
**องค์การบริหารส่วนตำบลดอนแสลบ**

ที่	แผนงาน	หมวด	ประเภท	เป้าหมาย (ผลผลิตของครุภัณฑ์)	งบประมาณ					หน่วยงานที่รับผิดชอบหลัก
					๒๕๖๑ (บาท)	๒๕๖๒ (บาท)	๒๕๖๓ (บาท)	๒๕๖๔ (บาท)	๒๕๖๕ (บาท)	
๗๑	เคหะและชุมชน	ค่าครุภัณฑ์	ครุภัณฑ์โฆษณาและเผยแพร่	ติดตั้งกล้อง CCTV หมู่ที่ ๔ และ หมู่ที่ ๑๗ จำนวน ๑๖ ตัว พร้อมอุปกรณ์	-	-	๔๙๕,๐๐๐	-	-	กองช่าง
๗๒	เคหะและชุมชน	ค่าครุภัณฑ์	ครุภัณฑ์โฆษณาและเผยแพร่	ติดตั้งกล้อง CCTV หมู่ที่ ๑๘ บ้านทุ่งเจริญ จำนวน ๑๖ ตัว พร้อมอุปกรณ์	-	-	-	-	๔๙๕,๐๐๐	กองช่าง
๗๓	เคหะและชุมชน	ค่าครุภัณฑ์	ครุภัณฑ์โฆษณาและเผยแพร่	ซื้อกล้อง CCTV พร้อมติดตั้ง หมู่ที่ ๒๑ บ้านกาญจนภิเษก จำนวน ๘ ตัวบริเวณหน้าวัด สามแยกและหน้าโรงเรียน	-	-	-	๕๐๐,๐๐๐	-	กองช่าง
๗๔	เคหะและชุมชน	ค่าครุภัณฑ์	ครุภัณฑ์โฆษณาและเผยแพร่	ติดตั้งกล้อง CCTV หมู่ที่ ๒๒ บ้านสันติสุข จำนวน ๑๖ ตัว พร้อมอุปกรณ์	-	-	-	๔๙๕,๐๐๐	-	กองช่าง
๗๕	เคหะและชุมชน	ค่าครุภัณฑ์	ครุภัณฑ์โฆษณาและเผยแพร่	ติดตั้งกล้อง CCTV หมู่ที่ ๒๓ บ้านดอนพัฒนา จำนวน ๑๖ ตัว พร้อมอุปกรณ์	-	-	-	-	๔๙๕,๐๐๐	กองช่าง
๗๖	เคหะและชุมชน	ค่าครุภัณฑ์	ครุภัณฑ์โฆษณาและเผยแพร่	ติดตั้งกล้อง CCTV ภายในบริเวณ หมู่ที่ ๖ และหมู่ที่ ๒๒ จำนวน ๑๖ ตัว พร้อมอุปกรณ์	-	๔๙๕,๐๐๐	-	-	-	กองช่าง
๗๗	เคหะและชุมชน	ค่าครุภัณฑ์	ครุภัณฑ์โฆษณาและเผยแพร่	ติดตั้งกล้อง CCTV ภายในบริเวณ หมู่ที่ ๗ และหมู่ที่ ๑๘ จำนวน ๑๖ ตัว พร้อมอุปกรณ์	-	๔๙๕,๐๐๐	-	-	-	กองช่าง
๗๘	เคหะและชุมชน	ค่าครุภัณฑ์	ครุภัณฑ์โฆษณาและเผยแพร่	ติดตั้งกล้อง CCTV ภายในบริเวณ หมู่ที่ ๘ และหมู่ที่ ๑๔ จำนวน ๑๖ ตัว พร้อมอุปกรณ์	-	-	๔๙๕,๐๐๐	-	-	กองช่าง

บัญชีครุภัณฑ์  
แผนพัฒนาท้องถิ่น (พ.ศ. ๒๕๖๑ - ๒๕๖๕)  
องค์การบริหารส่วนตำบลดอนแสลบ

ที่	แผนงาน	หมวด	ประเภท	เป้าหมาย (ผลผลิตของครุภัณฑ์)	งบประมาณ					หน่วยงานที่รับผิดชอบหลัก
					๒๕๖๑ (บาท)	๒๕๖๒ (บาท)	๒๕๖๓ (บาท)	๒๕๖๔ (บาท)	๒๕๖๕ (บาท)	
๗๙	เคหะและชุมชน	ค่าครุภัณฑ์	ครุภัณฑ์คอมพิวเตอร์	จัดซื้ออุปกรณ์อ่านบัตรแบบเนกประสงค์(Smart Card Reader) คุณสมบัติดังนี้ ๑. สามารถอ่านและเขียนข้อมูลในแบบเนกประสงค์ (Smart Card) ตามมาตรฐาน ISO/IEC ๗๘๑๖ ได้ ๒. มีความเร็วสัญญาณนาฬิกาไม่น้อยกว่า ๔.๘ MHZ ๓. สามารถใช้งานผ่านช่องเชื่อมต่อ (Interface) แบบ USB ได้ ๔. สามารถใช้กับบัตรแบบเนกประสงค์ (Smart Card) ที่ใช้แรงดันไฟฟ้า ขนาด ๕ Volts และ ๑.๘ Volts ได้เป็นอย่างดี จำนวน ๓ เครื่องๆ ละ ๗๐๐ บาท	-	๒,๑๐๐	-	-	-	กองช่าง
๘๐	เคหะและชุมชน	ค่าครุภัณฑ์	ครุภัณฑ์คอมพิวเตอร์	จัดซื้อเครื่องคอมพิวเตอร์ สำหรับงานประมวลผลแบบที่ ๑ (จอขนาดไม่น้อยกว่า ๑๙ นิ้ว) รายละเอียดตามมาตรฐานครุภัณฑ์คอมพิวเตอร์ของกระทรวงดิจิทัลเพื่อเศรษฐกิจและสังคม กำหนด จำนวน ๑ เครื่อง	-	๒๒,๐๐๐	-	-	-	กองช่าง

**บัญชีครุภัณฑ์**  
**แผนพัฒนาท้องถิ่น (พ.ศ. ๒๕๖๑ - ๒๕๖๕)**  
**องค์การบริหารส่วนตำบลดอนแสลบ**

ที่	แผนงาน	หมวด	ประเภท	เป้าหมาย (ผลผลิตของครุภัณฑ์)	งบประมาณ					หน่วยงานที่รับผิดชอบหลัก
					๒๕๖๑ (บาท)	๒๕๖๒ (บาท)	๒๕๖๓ (บาท)	๒๕๖๔ (บาท)	๒๕๖๕ (บาท)	
๘๑	งานบริหารงานทั่วไป	ค่าครุภัณฑ์	ครุภัณฑ์ยานพาหนะและขนส่ง	จัดซื้อรถยนต์ส่วนบุคคลยี่ห้อ (ดีเซล) ขนาด ๑ ตัน ปริมาตรกระบอกสูบไม่ต่ำกว่า ๒,๔๐๐ ซีซี หรือกำลังเครื่องยนต์ หรือกำลังเครื่องยนต์สูงสุดไม่ต่ำกว่า ๑๑๐ กิโลวัตต์ คุณสมบัติดังนี้ ๑) แบบธรรมดา (๑) มีน้ำหนักบรรทุกไม่ต่ำกว่า ๑ ตัน (๒) เป็นรถช่วงยาว (๓) เป็นกระบะสำเร็จรูป (๔) เป็นราคารวมเครื่องปรับอากาศ จำนวน ๑ เครื่อง	-	-	๕๗๕,๐๐๐	-	-	สำนักปลัด
๘๒	งานบริหารงานทั่วไป	ค่าครุภัณฑ์	ค่าครุภัณฑ์สำนักงาน	จัดซื้อถังน้ำ แบบไฟเบอร์กลาส ขนาดความจุ ๒,๐๐๐ ลิตร คุณสมบัติดังนี้ ๑๐.๑๒.๑ แบบแบบไฟเบอร์กลาส ๑) ขนาดที่กำหนดเป็นขนาดเป็นขนาดจุที่จุน้ำได้ไม่น้อยกว่า ๒) คุณสมบัติตามมาตรฐานผลิตภัณฑ์อุตสาหกรรม ๓) ราคาไม่รวมขาตั้ง และไม่รวมราคาติดตั้งจำนวน ๒๐ ใบ ใบละ ๘,๓๐๐ บาท	-	๑๖๖,๐๐๐	-	-	-	สำนักปลัด

**บัญชีครุภัณฑ์**  
**แผนพัฒนาท้องถิ่น (พ.ศ. ๒๕๖๑ - ๒๕๖๕)**  
**องค์การบริหารส่วนตำบลดอนแสลบ**

ที่	แผนงาน	หมวด	ประเภท	เป้าหมาย (ผลผลิตของครุภัณฑ์)	งบประมาณ					หน่วยงานที่รับผิดชอบหลัก
					๒๕๖๑ (บาท)	๒๕๖๒ (บาท)	๒๕๖๓ (บาท)	๒๕๖๔ (บาท)	๒๕๖๕ (บาท)	
๘๓	บริหารงานทั่วไป	ค่าครุภัณฑ์	ครุภัณฑ์สำนักงาน	จัดซื้อชุดรับแขก ชุดหลุยส์ จำนวน ๑ ชุดๆ ละ ๖๐,๐๐๐ บาท	-	-	๖๐,๐๐๐	-	-	สำนักปลัด
๘๔	บริหารงานทั่วไป	ค่าครุภัณฑ์	ครุภัณฑ์คอมพิวเตอร์	จัดซื้อเครื่องคอมพิวเตอร์ All in one สำหรับงานประมวลผล รายละเอียดตามมาตรฐานครุภัณฑ์คอมพิวเตอร์ของกระทรวงดิจิทัลเพื่อเศรษฐกิจและสังคม กำหนด จำนวน ๑ เครื่อง	-	-	๒๓,๐๐๐	-	-	สำนักปลัด
๘๕	บริหารงานทั่วไป	ค่าครุภัณฑ์	ครุภัณฑ์สำนักงาน	จัดซื้อพัดลมไอน้ำ จำนวน ๑๐ ตัวๆ ละ ๒๒,๐๐๐ บาท	-	-	๒๒๐,๐๐๐	-	-	สำนักปลัด
๘๖	บริหารงานทั่วไป	ค่าครุภัณฑ์	ครุภัณฑ์สำนักงาน	จัดซื้อเก้าอี้สำนักงาน หุ้มเบาะหนา มีล้อเลื่อน มีพนักพิง มีวางแขน ปรับระดับ จำนวน ๑ ตัว	-	-	๒,๕๐๐	-	-	สำนักปลัด
๘๗	บริหารงานทั่วไป	ค่าครุภัณฑ์	ครุภัณฑ์สำนักงาน	๑.จัดซื้อเครื่องปรับอากาศ แบบแยกส่วน มีคุณสมบัติ ๑๐.๘.๑ แบบตู้ตั้งพื้นหรือแบบแขวน ขนาดสูงกว่า ๖๐,๐๐๐ บีทียู จำนวน ๘ เครื่องๆละ ๕๗,๐๐๐ บาท ๒.ค่าติดตั้งเครื่องปรับอากาศ (๑) ชนิดตั้งพื้นหรือชนิดแขวน ขนาดไม่ต่ำกว่า ๔๐,๐๐๐ บีทียู จำนวน ๘ เครื่องๆละ ๕,๕๐๐ บาท	-	-	๔๕๖,๐๐๐	-	-	สำนักปลัด
๘๘	บริหารงานทั่วไป	ค่าครุภัณฑ์	ครุภัณฑ์สำนักงาน	จัดซื้อเก้าอี้สำนักงาน หุ้มเบาะหนัง มีพนักพิง มีที่วางแขน มีล้อเลื่อน และมีโซ้คสามารถปรับระดับสูงต่ำได้ จำนวน ๒ ตัวๆ ละ ๒,๕๐๐.-บาท	-	๕,๐๐๐	-	-	-	กองคลัง



**บัญชีครุภัณฑ์**  
**แผนพัฒนาท้องถิ่น (พ.ศ. ๒๕๖๑ - ๒๕๖๕)**  
**องค์การบริหารส่วนตำบลคอนแสลบ**

ที่	แผนงาน	หมวด	ประเภท	เป้าหมาย (ผลผลิตของครุภัณฑ์)	งบประมาณ					หน่วยงานที่รับผิดชอบหลัก
					๒๕๖๑ (บาท)	๒๕๖๒ (บาท)	๒๕๖๓ (บาท)	๒๕๖๔ (บาท)	๒๕๖๕ (บาท)	
๘๙	บริหารงานทั่วไป	ค่าครุภัณฑ์	ครุภัณฑ์สำนักงาน	จัดซื้อเก้าอี้สำนักงาน หุ้มเบาะหนัง มีพนักพิง มีที่วางแขน มีล้อเลื่อน และมีใช้สามารถปรับระดับสูงต่ำได้ จำนวน ๑ ตัว	-	๒,๕๐๐	๒,๕๐๐	-	-	กองช่าง
๙๐	บริหารงานทั่วไป	ค่าครุภัณฑ์	ครุภัณฑ์คอมพิวเตอร์	จัดซื้อเครื่องคอมพิวเตอร์ สำหรับงาน (จอขนาดไม่น้อยกว่า ๑๙ นิ้ว) รายละเอียดตามมาตรฐานครุภัณฑ์คอมพิวเตอร์ของกระทรวงดิจิทัลเพื่อเศรษฐกิจและสังคม กำหนด จำนวน ๑ เครื่อง	-	๑๗,๐๐๐	๑๗,๐๐๐	-	-	กองคลัง
๙๑	บริหารงานทั่วไป	ค่าครุภัณฑ์	ครุภัณฑ์สำนักงาน	ค่าจัดซื้อเก้าอี้สำนักงาน ราคาท้องตลาด จำนวน ๓ ตัวๆ ละ ๓,๐๐๐ บาท	-	-	๙,๐๐๐	-	-	สำนักปลัด
๙๒	บริหารงานทั่วไป	ค่าครุภัณฑ์	ครุภัณฑ์สำนักงาน	ค่าจัดซื้อเก้าอี้พลาสติก ราคาท้องตลาด จำนวน ๒๐๐ ตัวๆ ละ ๒๑๐.- บาท	-	-	๔๒,๐๐๐	-	-	สำนักปลัด
๙๓	บริหารงานทั่วไป	ค่าครุภัณฑ์	ครุภัณฑ์สำนักงาน	ค่าจัดซื้อโต๊ะพับเอนกประสงค์ ราคาท้องตลาด จำนวน ๖ ตัวๆ ละ ๓,๗๐๐.-บาท	-	-	๒๒,๐๐๐	-	-	สำนักปลัด
๙๔	รักษาความสงบภายใน	ค่าครุภัณฑ์	ครุภัณฑ์เครื่องดับเพลิง	โครงการจัดซื้อสายส่งน้ำดับเพลิง เส้นผ่าศูนย์กลาง ๒.๕ นิ้วยาว ๒๐ เมตร จำนวน ๒ เส้นๆ ละ ๗,๕๐๐ บาท (สืบราคาตามท้องตลาด)	-	-	๑๕,๐๐๐	-	-	สำนักปลัด

**บัญชีครุภัณฑ์**  
**แผนพัฒนาท้องถิ่น (พ.ศ. ๒๕๖๑ - ๒๕๖๕)**  
**องค์การบริหารส่วนตำบลดอนแสลบ**

ที่	แผนงาน	หมวด	ประเภท	เป้าหมาย (ผลผลิตของครุภัณฑ์)	งบประมาณ					หน่วยงานที่ รับผิดชอบหลัก
					๒๕๖๑ (บาท)	๒๕๖๒ (บาท)	๒๕๖๓ (บาท)	๒๕๖๔ (บาท)	๒๕๖๕ (บาท)	
๙๕	รักษาความสงบ ภายใน	ค่าครุภัณฑ์	ครุภัณฑ์อื่น	ค่าจัดซื้อป้ายสามเหลี่ยมหยุดตรวจ แบบโปร่ง ๒ ระบบ จำนวน ๑ แผง แผงๆละ ๑๒,๐๐๐ บาท (ราคาตาม ท้องตลาด) มีคุณลักษณะดังนี้ - โครงเหล็กกล่อง ๒ นิ้ว - ไฟนีออน ๓๖ W. จำนวน ๒ หลอด - ไฟหมุนขนาด ๕ นิ้ว ๑๐ W. สีแดง - แผ่นป้ายหยุดตรวจ Dia ๔๕ cm ทำจากเหล็กซิงค์ สติก เกอร์ทึบแสง - ป้ายหน่วยงานขนาด ๑๕X๗๐ cm ทำทำจากเหล็กซิงค์ สติกเกอร์สะท้อนแสง - สายไฟยาว ๑๕ เมตร - รุนไฟ ๒ ระบบ มีช่องใส่แบตเตอรี่และมีหม้อแปลงไฟบ้าน AC ๒๒๐ V. เป็นไฟแบตเตอรี่ DC ๑๒ V. (ราคาไม่รวมแบตเตอรี่)	-	-	๑๒,๐๐๐	-	-	สำนักปลัด
๙๖	แผนงานการศึกษา	ค่าครุภัณฑ์	ครุภัณฑ์สำนักงาน	ค่าจัดซื้อเก้าอี้สำนักงาน ราคาตามท้องตลาด จำนวน ๑ ตัวๆ ละ ๓,๐๐๐.-บาท	-	-	๓,๐๐๐	-	-	สำนักปลัด

**บัญชีครุภัณฑ์**  
**แผนพัฒนาท้องถิ่น (พ.ศ. ๒๕๖๑ - ๒๕๖๕)**  
**องค์การบริหารส่วนตำบลดอนแสลบ**

ที่	แผนงาน	หมวด	ประเภท	เป้าหมาย (ผลผลิตของครุภัณฑ์)	งบประมาณ					หน่วยงานที่ รับผิดชอบหลัก
					๒๕๖๑ (บาท)	๒๕๖๒ (บาท)	๒๕๖๓ (บาท)	๒๕๖๔ (บาท)	๒๕๖๕ (บาท)	
๙๗	แผนงานการศึกษา	ค่าครุภัณฑ์	ครุภัณฑ์สำนักงาน	ค่าจัดซื้อตู้เหล็ก ๒ บาน คุณลักษณะพื้นฐานและราคาตามมาตรฐานครุภัณฑ์ จำนวน ๒ หลังๆ ละ ๕,๕๐๐.-บาท	-	-	๓,๐๐๐	-	-	สำนักปลัด
๙๘	แผนงานการศึกษา	ค่าครุภัณฑ์	ครุภัณฑ์สำนักงาน	ค่าจัดซื้อตู้เอกสาร ๒ บาน เลื่อนกระจก ขนาด ๕ ฟุต จำนวน ๒ ตู้ๆ ละ ๕,๕๐๐ บาท	-	-	๑๑,๐๐๐	-	-	สำนักปลัด
๙๙	แผนงานการเกษตร	ค่าครุภัณฑ์	ครุภัณฑ์การเกษตร	จัดซื้อเครื่องพ่นหมอกควัน จำนวน ๑ เครื่อง โดยมีลักษณะดังนี้ -ปริมาณการฉีดพ่นไม่น้อยกว่า ๔๐ ลิตรต่อชั่วโมง - ถังบรรจุน้ำยาไม่น้อยกว่า ๖ ลิตร - กำลังเครื่องยนต์ไม่น้อยกว่า ๒๕ แรงม้า ตามราคามาตรฐานครุภัณฑ์	-	-	๕๙,๐๐๐	-	-	สำนักปลัด
๑๐๐	แผนงานเคหะและชุมชน	ค่าครุภัณฑ์	ค่าบำรุง รักษาและปรับปรุงครุภัณฑ์	ค่าบำรุงรักษาและปรับปรุงสิ่งของที่โดยสภาพมีลักษณะคงทนถาวร มีอายุการใช้งานยืนนานเมื่อชำรุดเสียหายแล้วสามารถซ่อมแซมให้ใช้งานได้ดังเดิม	-	-	๘๐,๐๐๐	๘๐,๐๐๐	๘๐,๐๐๐	กองช่าง

บัญชีครุภัณฑ์  
แผนพัฒนาท้องถิ่น (พ.ศ. ๒๕๖๑ - ๒๕๖๕)  
องค์การบริหารส่วนตำบลดอนแสลบ

ที่	แผนงาน	หมวด	ประเภท	เป้าหมาย (ผลผลิตของครุภัณฑ์)	งบประมาณ					หน่วยงานที่ รับผิดชอบหลัก
					๒๕๖๑ (บาท)	๒๕๖๒ (บาท)	๒๕๖๓ (บาท)	๒๕๖๔ (บาท)	๒๕๖๕ (บาท)	
๑๐๑	เคหะและชุมชน	ค่าครุภัณฑ์	ครุภัณฑ์งานบ้าน งานครัว	จัดซื้อเครื่องตัดหญ้า จำนวน ๔ เครื่อง เครื่องละ ๙,๕๐๐ บาท แบบข้อแข็ง คุณลักษณะ แบบข้อแข็งและข้ออ่อน ๑) เป็นเครื่องตัดหญ้าแบบสะพาย ๒) เครื่องยนต์ขนาดไม่น้อยกว่า ๑.๔ แรงม้า ๓) ปริมาตรกระบอกสูบไม่น้อยกว่า ๓๐ ซีซี ๔) พร้อมใบมีด	-	๓๘,๐๐๐	-	-	-	กองช่าง
๑๐๒	บริหารงานทั่วไป	ค่าครุภัณฑ์	ครุภัณฑ์สำนักงาน	จัดซื้อเก้าอี้ผู้บริหารเบาะหนังแท้(ผิวสัมผัส) สีดำ คุณสมบัติ - เบาะ, พนักพิง หนังแท้ สีดำ - ปรับระดับความสูงขึ้น-ลงได้ - ปรับพนักพิงได้ ๙๐-๑๔๐ องศา - ลูกล้อพลาสติกแข็ง ตัวฐานล้อเป็นไม้มีแกนเหล็กตรง กลาง กว้าง ๗๐ Cm. ขนาด : (กว้าง ๖๘) x (ยาว ๗๒) x (สูง ๑๓๐) cm.	-	๒๐,๐๐๐	-	-	-	สำนักปลัด

บัญชีครุภัณฑ์

แผนพัฒนาท้องถิ่น (พ.ศ. ๒๕๖๑ - ๒๕๖๕)

องค์การบริหารส่วนตำบลดอนแสลบ

ที่	แผนงาน	หมวด	ประเภท	เป้าหมาย (ผลผลิตของครุภัณฑ์)	งบประมาณ					หน่วยงานที่ รับผิดชอบหลัก
					๒๕๖๑ (บาท)	๒๕๖๒ (บาท)	๒๕๖๓ (บาท)	๒๕๖๔ (บาท)	๒๕๖๕ (บาท)	
๑๐๓	บริหารงานทั่วไป	ค่าครุภัณฑ์	ครุภัณฑ์ยานพาหนะ และขนส่ง	จัดซื้อรถโดยสารขนาด ๑๒ ที่นั่ง (ดีเซล) ปริมาตร กระบอกสูบไม่ต่ำกว่า ๒,๔๐๐ ซีซี หรือกำลังเครื่องยนต์ สูงสุดไม่ต่ำกว่า ๙๐ กิโลวัตต์ คุณสมบัติดังนี้ ๑) มีคอนโซลหลังคนขับ ปูพื่น และกรุผนังโดยรอบ แยกที่ นั่ง ๒) เป็นรถโดยสารหลังคาสูง ๓) มีพนักพิงสามารถปรับเอน นอนได้หลายระดับ ๔) เป็นราคารวมเครื่องปรับอากาศ ฟิล์มกรองแสง และพนัก กันสนิม	-	-	๑,๒๘๘,๐๐๐	-	-	สำนักปลัด
๑๐๔	แผนงานเคหะและ ชุมชน	ค่าครุภัณฑ์	ครุภัณฑ์คอมพิวเตอร์	โครงการจัดซื้อเครื่องคอมพิวเตอร์แม่ข่าย แบบที่ ๑ จำนวน ๑ เครื่องๆ ละ ๑๓๐,๐๐๐ บาท รายละเอียดตาม มาตรฐานครุภัณฑ์คอมพิวเตอร์ของกระทรวงดิจิทัลเพื่อ เศรษฐกิจและสังคม กำหนด	-	-	๑๓๐,๐๐๐	-	-	กองช่าง
๑๐๕	บริหารงานทั่วไป	ค่าครุภัณฑ์	ครุภัณฑ์ยานพาหนะ และขนส่ง	จัดซื้อเครื่องบันทึกการเดินทางของรถ (GPS) พร้อมค่า ติดตั้ง จำนวน ๑ ตัว	-	-	๗,๕๐๐	-	-	สำนักปลัด
๑๐๖	การศึกษา	ค่าครุภัณฑ์	ครุภัณฑ์โฆษณาและ เผยแพร่	จัดซื้ออุปกรณ์เครื่องรับโทรทัศน์ พร้อมค่าติดตั้ง จำนวน ๕ ชุดๆละ ๘,๙๒๐ บาท	-	-	๔๔,๖๐๐	-	-	สำนักปลัด

**บัญชีครุภัณฑ์**  
**แผนพัฒนาท้องถิ่น (พ.ศ. ๒๕๖๑ - ๒๕๖๕)**  
**องค์การบริหารส่วนตำบลดอนแสลบ**

ที่	แผนงาน	หมวด	ประเภท	เป้าหมาย (ผลผลิตของครุภัณฑ์)	งบประมาณ					หน่วยงานที่ รับผิดชอบหลัก
					๒๕๖๑ (บาท)	๒๕๖๒ (บาท)	๒๕๖๓ (บาท)	๒๕๖๔ (บาท)	๒๕๖๕ (บาท)	
๑๐๗	บริหารงานทั่วไป	ค่าครุภัณฑ์	ครุภัณฑ์สำนักงาน	จัดซื้อตู้เหล็ก ๒ บาน เลื่อนกระจก จำนวน ๗ ตู้ๆ ละ ๕,๕๐๐ บาท โดยมีคุณลักษณะดังนี้ - เป็นบานเลื่อนกระจก ชนิดมือจับแบบฝัง - มีชั้นปรับระดับได้ - ขนาด ๕ ฟุต	-	-	๓๘,๕๐๐	-	-	กองคลัง
๑๐๘	บริหารงานทั่วไป	ค่าครุภัณฑ์	ครุภัณฑ์สำนักงาน	จัดซื้อตู้เหล็กสูง ๒ บานเลื่อนกระจก จำนวน ๑ ตู้ๆ ละ ๖,๕๐๐ บาท โดยมีคุณลักษณะดังนี้ - เป็นบานเลื่อนกระจก ชนิดมือจับแบบฝัง - มีชั้นปรับระดับได้ - ขนาด ๔ ฟุต	-	-	๖,๕๐๐	-	-	กองคลัง
๑๐๙	เคหะและชุมชน	ค่าครุภัณฑ์	ครุภัณฑ์คอมพิวเตอร์	จัดซื้ออุปกรณ์บันทึกภาพผ่านเครือข่าย (Network Video Recorder) แบบ ๓๒ ช่อง จำนวน ๑ เครื่อง โดยมีคุณลักษณะพื้นฐาน ดังนี้ - เป็นอุปกรณ์ที่ผลิตมาเพื่อบันทึกภาพจากกล้องวงจรปิด โดยเฉพาะ - สามารถบันทึกและบีบอัดภาพได้ตามมาตรฐาน MPEG๔ หรือ H.๒๖๔ หรือดีกว่า - ได้รับมาตรฐาน Onvif (Open Network Video Interface Forum)	-	-	๑๒๕,๐๐๐	๑๒๕,๐๐๐	๑๒๕,๐๐๐	กองช่าง

**บัญชีครุภัณฑ์**  
**แผนพัฒนาท้องถิ่น (พ.ศ. ๒๕๖๑ – ๒๕๖๕)**  
**องค์การบริหารส่วนตำบลดอนแสลบ**

ที่	แผนงาน	หมวด	ประเภท	เป้าหมาย (ผลผลิตของครุภัณฑ์)	งบประมาณ					หน่วยงานที่ รับผิดชอบหลัก
					๒๕๖๑ (บาท)	๒๕๖๒ (บาท)	๒๕๖๓ (บาท)	๒๕๖๔ (บาท)	๒๕๖๕ (บาท)	
				<ul style="list-style-type: none"> <li>- มีช่องเชื่อมต่อระบบเครือข่าย (Network Interface) แบบ ๑๐/๑๐๐/๑๐๐๐ Base -T หรือดีกว่า จำนวนไม่น้อยกว่า ๑ ช่อง</li> <li>- สามารถบันทึกภาพและส่งภาพเพื่อแสดงผลที่ความละเอียดของภาพสูงสุดไม่น้อยกว่า ๑,๙๒๐x๑,๐๘๐ pixel หรือไม่น้อยกว่า ๒,๐๗๓,๖๐๐ pixel</li> <li>- สามารถใช้งานกับมาตรฐาน “HTTP หรือ HTTPS”, SMTP, “NTP หรือ SNTP, SNMP, RTSP ได้เป็นอย่างดี</li> <li>- มีหน่วยจัดเก็บข้อมูลสำหรับกล้องวงจรปิดโดยเฉพาะ (Surveillance Hard Disk) ชนิด SATA ขนาดความจุรวมไม่น้อยกว่า ๓๒ TB</li> <li>- มีช่องเชื่อมต่อ (Interface) แบบ USB จำนวนไม่น้อยกว่า ๒ ช่อง</li> <li>- สามารถใช้งานตามมาตรฐาน IPv๔ และ IPv๖ ได้</li> <li>- ต้องมี Software Development Kit (SDK) หรือ Application Programming Interface (API)</li> </ul> <p>ในรูปแบบแผ่น CD หรือ DVD ที่มีลิขสิทธิ์ถูกต้อง หรือสามารถ Download จากเว็บไซต์ผู้ผลิต</p> <ul style="list-style-type: none"> <li>- สามารถแสดงภาพที่บันทึกจากกล้องโทรทัศน์วงจรปิดผ่านระบบเครือข่ายได้</li> <li>- ผู้ผลิตต้องได้รับมาตรฐานด้านการบริหารจัดการหรือบริหารงานที่มีคุณภาพ</li> </ul> <p>รายละเอียดตามมาตรฐานครุภัณฑ์คอมพิวเตอร์ของกระทรวงดิจิทัลเพื่อเศรษฐกิจและสังคม กำหนด</p>						

บัญชีครุภัณฑ์

แผนพัฒนาท้องถิ่น (พ.ศ. ๒๕๖๑ - ๒๕๖๕)

องค์การบริหารส่วนตำบลดอนแสลบ

ที่	แผนงาน	หมวด	ประเภท	เป้าหมาย (ผลผลิตของครุภัณฑ์)	งบประมาณ					หน่วยงานที่ รับผิดชอบหลัก
					๒๕๖๑ (บาท)	๒๕๖๒ (บาท)	๒๕๖๓ (บาท)	๒๕๖๔ (บาท)	๒๕๖๕ (บาท)	
๑๑๐	บริหารงานทั่วไป	ค่าครุภัณฑ์	ครุภัณฑ์สำนักงาน	จัดซื้อเก้าอี้สำนักงาน จำนวน ๑ ตัว ๆ ละ ๒,๕๐๐ บาท รายละเอียดดังนี้ - เป็นเก้าอี้หุ้มเบาะหนัง มีพนักพิงหลัง และที่เท้าแขน มีโซ่ปรับ ระดับได้	-	-	-	๒,๕๐๐	-	สำนักปลัด
๑๑๑	บริหารงานทั่วไป	ค่าครุภัณฑ์	ครุภัณฑ์สำนักงาน	จัดซื้อตู้เหล็ก ๒ บาน เลื่อนกระจก จำนวน ๒ หลังๆ ละ ๕,๕๐๐.-บาท ราคาตามท้องตลาด	-	-	-	๑๑,๐๐๐	-	สำนักปลัด
๑๑๒	บริหารงานทั่วไป	ค่าครุภัณฑ์	ครุภัณฑ์ไฟฟ้าและวิทยุ	จัดซื้ออุปกรณ์เครื่องเสียงห้องประชุมสภา สืบราคาตาม ท้องตลาด	-	-	-	๒๕๐,๐๐๐	-	สำนักปลัด
๑๑๓	บริหารงานทั่วไป	ค่าครุภัณฑ์	ครุภัณฑ์คอมพิวเตอร์	จัดซื้อเครื่องพิมพ์แบบฉีดหมึกพร้อมติดตั้งถึงหมึกพิมพ์ (Ink Tank Printer) จำนวน ๑ เครื่อง ๆ ละ ๔,๓๐๐ บาท คุณลักษณะพื้นฐาน - เป็นเครื่องพิมพ์แบบฉีดหมึกพร้อมติดตั้งถึงหมึกพิมพ์ (Ink Tank Printer) จากโรงงานผู้ผลิต - มีความละเอียดในการพิมพ์ไม่น้อยกว่า ๑,๒๐๐x๑,๒๐๐ dpi - มีความเร็วในการพิมพ์ร่างขาวดำสำหรับกระดาษขนาด A๔ ไม่น้อยกว่า ๑๙ หน้าต่อนาที (ppm) หรือ ๘.๘ ภาพ ต่อนาที - มีความเร็วในการพิมพ์ร่างสี สำหรับกระดาษขนาด A๔ ไม่น้อยกว่า ๑๕ หน้าต่อนาที(ppm) หรือ ๕ ภาพ ต่อนาที (ipm)	-	-	-	๔,๓๐๐	-	สำนักปลัด



**บัญชีครุภัณฑ์**  
**แผนพัฒนาท้องถิ่น (พ.ศ. ๒๕๖๑ - ๒๕๖๕)**  
**องค์การบริหารส่วนตำบลดอนแสลบ**

ที่	แผนงาน	หมวด	ประเภท	เป้าหมาย (ผลผลิตของครุภัณฑ์)	งบประมาณ					หน่วยงานที่ รับผิดชอบหลัก
					๒๕๖๑ (บาท)	๒๕๖๒ (บาท)	๒๕๖๓ (บาท)	๒๕๖๔ (บาท)	๒๕๖๕ (บาท)	
				<ul style="list-style-type: none"> <li>- มีช่องเชื่อมต่อ (Interface) แบบ USB ๒.๐ หรือดีกว่า จำนวนไม่น้อยกว่า ๑ ช่อง</li> <li>- มีกระดาษใส่กระดาษได้ไม่น้อยกว่า ๕๐ แผ่น</li> <li>- สามารถใช้ได้กับ A๔, Letter, Legal และ Custom รายละเอียดตามมาตรฐานครุภัณฑ์คอมพิวเตอร์ของกระทรวงดิจิทัลเพื่อเศรษฐกิจและสังคมกำหนด</li> </ul>						
๑๑๔	บริหารงานทั่วไป	ค่าครุภัณฑ์	ครุภัณฑ์คอมพิวเตอร์	<p>จัดซื้อเครื่องพิมพ์เลเซอร์หรือ LED ขาวดำ (๑๘ หน้า/นาที่) จำนวน ๑ เครื่อง ๆ ละ ๒,๖๐๐ บาท</p> <p>คุณลักษณะพื้นฐาน</p> <ul style="list-style-type: none"> <li>- มีความละเอียดในการพิมพ์ไม่น้อยกว่า ๖๐๐x๖๐๐ dpi</li> <li>- มีความเร็วในการพิมพ์สำหรับกระดาษ A๔ ไม่น้อยกว่า ๑๘ หน้าต่อนาที (ppm)</li> <li>- มีหน่วยความจำ (Memory) ขนาดไม่น้อยกว่า ๘ MB</li> <li>- มีช่องเชื่อมต่อ (Interface) แบบ USB ๒.๐ หรือดีกว่า จำนวนไม่น้อยกว่า ๑ ช่อง</li> <li>- มีกระดาษใส่กระดาษได้ไม่น้อยกว่า ๑๕๐ แผ่น</li> <li>- สามารถใช้ได้กับ A๔, Letter, Legal และ Custom รายละเอียดตามมาตรฐานครุภัณฑ์คอมพิวเตอร์ของกระทรวงดิจิทัลเพื่อเศรษฐกิจและสังคมกำหนด</li> </ul>	-	-	-	๒,๖๐๐	-	สำนักปลัด

บัญชีครุภัณฑ์

แผนพัฒนาท้องถิ่น (พ.ศ. ๒๕๖๑ - ๒๕๖๕)

องค์การบริหารส่วนตำบลคอนแสลง

ที่	แผนงาน	หมวด	ประเภท	เป้าหมาย (ผลผลิตของครุภัณฑ์)	งบประมาณ					หน่วยงานที่ รับผิดชอบหลัก
					๒๕๖๑ (บาท)	๒๕๖๒ (บาท)	๒๕๖๓ (บาท)	๒๕๖๔ (บาท)	๒๕๖๕ (บาท)	
๑๑๕	บริหารงานทั่วไป	ค่าครุภัณฑ์	ครุภัณฑ์คอมพิวเตอร์	จัดซื้อคอมพิวเตอร์สำหรับงานสำนักงาน (จอขนาดไม่น้อยกว่า ๑๙ นิ้ว) จำนวน ๒ เครื่องๆละ ราคา ๑๗,๐๐๐ บาท มีรายละเอียดดังนี้ - มีหน่วยประมวลผลกลาง (CPU) ไม่น้อยกว่า ๔ แกนหลัก (๔ core) มีความเร็วสัญญาณนาฬิกาพื้นฐานไม่น้อยกว่า ๓.๑ GHz หรือดีกว่า จำนวน ๑ หน่วย - หน่วยประมวลผลกลาง (CPU) มีหน่วยความจำแบบ Cache Memory รวมในระดับ (Level) เดียวกัน ขนาดไม่น้อยกว่า ๔ MB - มีหน่วยความจำหลัก (RAM) ชนิด DDR๔ หรือดีกว่า มีขนาดไม่น้อยกว่า ๔ GB - มีหน่วยจัดเก็บข้อมูล ชนิด SATA หรือดีกว่า ขนาดความจุไม่น้อยกว่า ๑ TB หรือ Solid State Drive ขนาดความจุไม่น้อยกว่า ๒๕๐ GB จำนวน ๑ หน่วย - มี DVD-RW หรือดีกว่า จำนวน ๑ หน่วย - มีช่องเชื่อมต่อระบบเครือข่าย (Network Interface) แบบ ๑๐/๑๐๐/๑๐๐๐ Base-Tหรือดีกว่าจำนวนไม่น้อยกว่า ๑ ช่อง - มีช่องเชื่อมต่อ (Interface) แบบ USB ๒.๐ หรือดีกว่า ไม่น้อยกว่า ๓ ช่อง - มีแป้นพิมพ์และเมาส์ - มีจอแสดงภาพขนาดไม่น้อยกว่า ๑๙ นิ้ว จำนวน ๑ หน่วย รายละเอียดตามมาตรฐานครุภัณฑ์คอมพิวเตอร์ของกระทรวงดิจิทัลเพื่อเศรษฐกิจและสังคมกำหนด	-	-	-	๓๔,๐๐๐	-	สำนักปลัด

บัญชีครุภัณฑ์

แผนพัฒนาท้องถิ่น (พ.ศ. ๒๕๖๑ - ๒๕๖๕)

องค์การบริหารส่วนตำบลคอนแสลง

ที่	แผนงาน	หมวด	ประเภท	เป้าหมาย (ผลผลิตของครุภัณฑ์)	งบประมาณ					หน่วยงานที่ รับผิดชอบหลัก
					๒๕๖๑ (บาท)	๒๕๖๒ (บาท)	๒๕๖๓ (บาท)	๒๕๖๔ (บาท)	๒๕๖๕ (บาท)	
๑๑๖	บริหารงานทั่วไป	ค่าครุภัณฑ์	ครุภัณฑ์ สำนักงาน	โครงการจัดซื้อเก้าอี้สำนักงาน จำนวน ๑ ตัวๆ ละ ๒,๕๐๐ บาท -รายละเอียดดังนี้ - เป็นเก้าอี้หุ้มเบาะหนัง มีพนักพิงหลัง และที่เท้าแขน มีใช้ครบระดับได้	-	-	-	๒,๕๐๐	-	กองคลัง
๑๑๗	บริหารงานทั่วไป	ค่าครุภัณฑ์	ครุภัณฑ์ คอมพิวเตอร์	โครงการจัดซื้อคอมพิวเตอร์สำหรับงานสำนักงาน (จอขนาด ไม่น้อยกว่า ๑๙ นิ้ว) จำนวน ๑ เครื่อง มีรายละเอียดดังนี้ - มีหน่วยประมวลผลกลาง (CPU) ไม่น้อยกว่า ๔ แกนหลัก (๔ core) มีความเร็วสัญญาณนาฬิกาพื้นฐานไม่น้อยกว่า ๓.๑ GHz หรือดีกว่า จำนวน ๑ หน่วย - หน่วยประมวลผลกลาง (CPU) มีหน่วยความจำแบบ Cache Memory รวมในระดับ (Level) เดียวกัน ขนาดไม่น้อยกว่า ๔ MB - มีหน่วยความจำหลัก (RAM) ชนิด DDR๔ หรือดีกว่า มี ขนาดไม่น้อยกว่า ๔ GB - มีหน่วยจัดเก็บข้อมูล ชนิด SATA หรือดีกว่า ขนาดความจุ ไม่น้อยกว่า ๑ TB หรือ Solid State Drive ขนาดความจุไม่ น้อยกว่า ๒๕๐ GB จำนวน ๑ หน่วย - มี DVD-RW หรือดีกว่า จำนวน ๑ หน่วย - มีช่องเชื่อมต่อระบบเครือข่าย (Network Interface) แบบ ๑๐/๑๐๐/๑๐๐๐Base-Tหรือดีกว่าจำนวนไม่น้อยกว่า ๑ ช่อง	-	-	-	๑๗,๐๐๐	-	กองคลัง

**บัญชีครุภัณฑ์**  
**แผนพัฒนาท้องถิ่น (พ.ศ. ๒๕๖๑ - ๒๕๖๕)**  
**องค์การบริหารส่วนตำบลดอนแสลบ**

ที่	แผนงาน	หมวด	ประเภท	เป้าหมาย (ผลผลิตของครุภัณฑ์)	งบประมาณ					หน่วยงานที่ รับผิดชอบหลัก
					๒๕๖๑ (บาท)	๒๕๖๒ (บาท)	๒๕๖๓ (บาท)	๒๕๖๔ (บาท)	๒๕๖๕ (บาท)	
				- มีช่องเชื่อมต่อ (Interface) แบบ USB ๒.๐ หรือดีกว่า ไม่น้อยกว่า ๓ ช่อง - มีแป้นพิมพ์และเมาส์ - มีจอแสดงผลภาพขนาดไม่น้อยกว่า ๑๙ นิ้ว จำนวน ๑ หน่วย รายละเอียดตามมาตรฐานครุภัณฑ์คอมพิวเตอร์ของกระทรวงดิจิทัลเพื่อเศรษฐกิจและสังคม กำหนด						
๑๑๘	การศึกษา	ค่าครุภัณฑ์	ครุภัณฑ์สำนักงาน	จัดซื้อตู้เอกสาร ๒ บานเลื่อนกระจก ขนาด ๕ ฟุต จำนวน ๒ ตู้ๆ ละ ๕,๕๐๐ บาท	-	-	-	๑๑,๐๐๐	-	สำนักปลัด
๑๑๙	แผนงานเคหะและชุมชน	ค่าครุภัณฑ์	ค่าบำรุง รักษาและปรับปรุงครุภัณฑ์	-เพื่อจ่ายเป็นค่าปรับปรุงครุภัณฑ์เตาเผาขยะ และปรับปรุงสิ่งของที่โดยสภาพมีลักษณะคงทนถาวร มีอายุการใช้งานยืนนานเมื่อชำรุดเสียหายแล้วสามารถซ่อมแซมให้ใช้งานได้ดังเดิม รวมถึงครุภัณฑ์ทุกประเภทของกองช่าง	-	-	-	๑๐๖,๐๐๐	๑๐๖,๐๐๐	กองช่าง
๑๒๐	แผนงานเคหะและชุมชน	ค่าครุภัณฑ์	ครุภัณฑ์คอมพิวเตอร์	โครงการจัดซื้อคอมพิวเตอร์ สำหรับงานประมวลผล แบบที่ ๒ (จอแสดงผลภาพขนาดไม่น้อยกว่า ๑๙ นิ้ว) รายละเอียดตามมาตรฐานครุภัณฑ์คอมพิวเตอร์ของกระทรวงดิจิทัลเพื่อเศรษฐกิจและสังคม กำหนด จำนวน ๑ เครื่อง	-	-	-	๓๐,๐๐๐	-	กองช่าง

## ส่วนที่ ๔

### การติดตามและประเมินผล

#### ๔.๑ การติดตามและประเมินผลยุทธศาสตร์

ตามพระราชบัญญัติกำหนดแผนและขั้นตอนการกระจายอำนาจให้แก่องค์กรปกครองส่วนท้องถิ่น พ.ศ. ๒๕๔๒ ได้กำหนดให้องค์กรปกครองส่วนท้องถิ่น มีอำนาจและหน้าที่ในการจัดทำแผนพัฒนาท้องถิ่นของตนเอง โดยในการจัดทำแผนพัฒนาขององค์กรปกครองส่วนท้องถิ่นนั้น จะต้องดำเนินการตามระเบียบกระทรวงมหาดไทย ว่าด้วยการจัดทำแผนพัฒนาขององค์กรปกครองส่วนท้องถิ่น พ.ศ. ๒๕๔๘ และที่แก้ไขเพิ่มเติมถึง (ฉบับที่ ๓) พ.ศ. ๒๕๖๑ ทั้งนี้ แผนพัฒนาท้องถิ่นจะต้องสอดคล้องกับแผนพัฒนาจังหวัด ยุทธศาสตร์การพัฒนาขององค์กรปกครองส่วนท้องถิ่นในเขตจังหวัด แผนพัฒนาอำเภอ แผนพัฒนาตำบล แผนพัฒนาหมู่บ้านหรือแผนชุมชน อันมีลักษณะเป็นการกำหนดรายละเอียดแผนงาน ดังนั้น จึงต้องมีการกำหนดยุทธศาสตร์การพัฒนาขององค์กรปกครองส่วนท้องถิ่นในเขตจังหวัดขึ้น ตามกระบวนการพิจารณาจากประชาคมท้องถิ่นระดับจังหวัด ร่วมกับคณะกรรมการพัฒนาองค์การบริหารส่วนจังหวัด คณะกรรมการประสานแผนพัฒนาท้องถิ่นระดับจังหวัด ผู้แทนองค์กรปกครองส่วนท้องถิ่นในเขตจังหวัด ร่วมกันจัดทำ ทบทวน หรือเปลี่ยนแปลงยุทธศาสตร์การพัฒนาขององค์กรปกครองส่วนท้องถิ่นในเขตจังหวัด เพื่อให้การจัดทำแผนพัฒนาขององค์กรปกครองส่วนท้องถิ่นเกิดประสิทธิภาพ ประสิทธิผล โดยนำยุทธศาสตร์การพัฒนาขององค์กรปกครองส่วนท้องถิ่นในเขตจังหวัดไปใช้เป็นแนวทางในการจัดทำแผนพัฒนาท้องถิ่นของตนเองได้ต่อไป และเพื่อให้สามารถบูรณาการกับแผนพัฒนาจังหวัด แผนปฏิบัติการประจำปีของจังหวัดและตอบสนองความต้องการของประชาชนอันจะนำไปสู่การจัดทำงบประมาณ ที่มีประสิทธิภาพในท้องถิ่นได้อย่างแท้จริง เป็นเครื่องมือในการพัฒนาท้องถิ่นให้เข้มแข็ง เกิดประโยชน์สูงสุดต่อประชาชนในท้องถิ่น

ดังนั้น องค์กรปกครองส่วนท้องถิ่น จึงต้องกำหนดยุทธศาสตร์การพัฒนาขององค์กรปกครองส่วนท้องถิ่นให้สอดคล้องยุทธศาสตร์การพัฒนาขององค์กรปกครองส่วนท้องถิ่นในเขตจังหวัด เพื่อนำไปสู่การบูรณาการร่วมกัน ให้เกิดความสอดคล้องกับแผนพัฒนาจังหวัด สามารถเชื่อมโยงไปสู่แผนพัฒนากลุ่มจังหวัด แผนพัฒนาภาค แผนพัฒนาเศรษฐกิจและสังคมแห่งชาติ ฉบับที่ ๑๒ แผนยุทธศาสตร์ชาติ ๒๐ ปี ไทยแลนด์ ๔.๐ และในการจัดทำแผนพัฒนาท้องถิ่น (พ.ศ. ๒๕๖๑ - ๒๕๖๕) จะต้องมีการติดตามและติดตามและประเมินผลยุทธศาสตร์เพื่อความสอดคล้องแผนพัฒนาท้องถิ่นขององค์กรปกครองส่วนท้องถิ่น ตามระเบียบกระทรวงมหาดไทย ว่าด้วยการจัดทำแผนขององค์กรปกครองส่วนท้องถิ่น พ.ศ. ๒๕๔๘ และที่แก้ไขเพิ่มเติมถึง (ฉบับที่ ๓) พ.ศ. ๒๕๖๑ โดยคณะกรรมการติดตามและประเมินผลแผนพัฒนาท้องถิ่น จะต้องดำเนินการให้คะแนนตามเกณฑ์ที่กำหนดไว้ ซึ่งเป็นส่วนหนึ่งของการติดตามและประเมินผลแผนพัฒนา โดยดำเนินการให้แล้วเสร็จภายในหกสิบวัน นับแต่วันที่ประกาศใช้งบประมาณรายจ่าย รายละเอียดแนวทางการพิจารณาตามหนังสือกระทรวงมหาดไทย ด่วนที่สุด ที่ มท ๐๘๑๐.๓/ว ๒๙๓๑ ลงวันที่ ๑๕ พฤษภาคม ๒๕๖๒ เรื่อง ชักซ้อมแนวทางการทบทวนแผนพัฒนาท้องถิ่น (พ.ศ. ๒๕๖๑ - ๒๕๖๕) ขององค์กรปกครองส่วนท้องถิ่น ดังนี้

แนวทางการพิจารณาการติดตามและประเมินผลยุทธศาสตร์  
เพื่อความสอดคล้องแผนพัฒนาท้องถิ่นขององค์กรปกครองส่วนท้องถิ่น

ประเด็นการพิจารณา	คะแนน
๑. ข้อมูลสภาพทั่วไปและข้อมูลพื้นฐานขององค์กรปกครองส่วนท้องถิ่น	๒๐
๒. การวิเคราะห์สถานการณ์และศักยภาพ	๒๐
๓. ยุทธศาสตร์ประกอบด้วย	๖๐
๓.๑ ยุทธศาสตร์ขององค์กรปกครองส่วนท้องถิ่น	(๑๐)
๓.๒ ยุทธศาสตร์ขององค์กรปกครองส่วนท้องถิ่นในเขตจังหวัด	(๑๐)
๓.๓ ยุทธศาสตร์จังหวัด	(๑๐)
๓.๔ วิสัยทัศน์	(๕)
๓.๕ กลยุทธ์	(๕)
๓.๖ เป้าประสงค์ของแต่ละประเด็นกลยุทธ์	(๕)
๓.๗ จุดยืนทางยุทธศาสตร์	(๕)
๓.๘ แผนงาน	(๕)
๓.๙ ความเชื่อมโยงของยุทธศาสตร์ในภาพรวม	(๕)
<b>รวมคะแนน</b>	<b>๑๐๐</b>

แนวทางเบื้องต้นในการให้คะแนนแนวทางการพิจารณาการติดตามและประเมินผลยุทธศาสตร์  
เพื่อความสอดคล้องแผนพัฒนาท้องถิ่นขององค์กรปกครองส่วนท้องถิ่น

ประเด็นการพิจารณา	รายละเอียดหลักเกณฑ์	คะแนน เต็ม	คะแนน ที่ได้
๑. ข้อมูลสภาพทั่วไป และข้อมูลพื้นฐานของ องค์กรปกครองส่วน ท้องถิ่น	ควรประกอบด้วยข้อมูลดังนี้ (๑) ข้อมูลเกี่ยวกับด้านกายภาพ เช่น ที่ตั้งของหมู่บ้าน/ชุมชน/ตำบล ลักษณะภูมิประเทศ ลักษณะภูมิอากาศ ลักษณะของที่ดิน ลักษณะ ของแหล่งน้ำ ลักษณะของป่าไม้ ฯลฯ ด้านการเมือง/การปกครอง เช่น เขตการปกครองการเลือกตั้ง ฯลฯ	๒๐ (๓)	
	(๒) ข้อมูลเกี่ยวกับด้านการเมือง/การปกครอง เช่น เขตการปกครอง การเลือกตั้ง ฯลฯ ประชากร เช่น ข้อมูลเกี่ยวกับจำนวนประชากร และช่วงอายุและจำนวนประชากร ฯลฯ	(๒)	
	(๓) ข้อมูลเกี่ยวกับสภาพทางสังคม เช่น การศึกษา สาธารณสุข อาชญากรรม ยาเสพติด การสังคมสงเคราะห์	(๒)	
	(๔) ข้อมูลเกี่ยวกับระบบบริหารพื้นฐาน เช่น การคมนาคมขนส่ง การไฟฟ้า การประปา โทรศัพท์ ฯลฯ	(๒)	
	(๕) ข้อมูลเกี่ยวกับระบบเศรษฐกิจ เช่น การเกษตร การประมง การประมงสัตว์ การบริการ การท่องเที่ยว อุตสาหกรรม การพาณิชย์/ กลุ่มอาชีพแรงงาน ฯลฯ	(๒)	
	(๖) ข้อมูลเกี่ยวกับศาสนา ประเพณี วัฒนธรรม เช่น การนับถือ ศาสนาประเพณี และงานประจำปี ภูมิปัญญาท้องถิ่น ภาษาล้าน สิบคำพื้นเมืองและของที่ระลึก ฯลฯ และอื่นๆ	(๒)	
	(๗) ข้อมูลเกี่ยวกับทรัพยากรธรรมชาติ เช่น น้ำ ป่าไม้ ภูเขา คุณภาพ ของทรัพยากรธรรมชาติ ฯลฯ	(๒)	
	(๘) การสำรวจและจัดเก็บข้อมูลเพื่อการจัดทำแผนพัฒนาท้องถิ่น หรือการใช้ข้อมูล จปฐ.	(๒)	
	(๙) การประชุมประชาคมท้องถิ่น รูปแบบ วิธีการ และการ ดำเนินการประชุมประชาคมท้องถิ่นโดยใช้กระบวนการร่วมคิด ร่วม ทำ ร่วมตัดสินใจ ร่วมตรวจสอบ ร่วมรับประโยชน์ ร่วมแก้ไขปัญหา ปรึกษาหารือ แลกเปลี่ยนเรียนรู้ เพื่อแก้ไขปัญหาสำหรับการพัฒนา	(๓)	

ประเด็น การพิจารณา	รายละเอียดหลักเกณฑ์	คะแนน เต็ม	คะแนน ที่ได้
<b>๒. การวิเคราะห์ สถานการณ์และ ศักยภาพ</b>	ควรประกอบด้วยข้อมูลดังนี้ (๑) การวิเคราะห์ที่ครอบคลุมความเชื่อมโยง ความสอดคล้องยุทธศาสตร์จังหวัด ยุทธศาสตร์การพัฒนาขององค์กรปกครองส่วนท้องถิ่นในเขตจังหวัด ยุทธศาสตร์ ขององค์กรปกครองส่วนท้องถิ่น นโยบายของผู้บริหารท้องถิ่น รวมถึงความ เชื่อมโยงแผนยุทธศาสตร์ชาติ ๒๐ ปี แผนพัฒนาเศรษฐกิจและสังคมแห่งชาติ และ Thailand ๔.๐	<b>๒๐</b>  (๕)	
	(๒) การวิเคราะห์การใช้ผังเมืองรวมหรือผังเมืองเฉพาะและการบังคับใช้ผลของ การบังคับใช้ สภาพการณ์ที่เกิดขึ้นต่อการพัฒนาท้องถิ่น	(๓)	
	(๓) การวิเคราะห์ทางสังคม เช่น ด้านแรงงาน การศึกษา สาธารณสุข ความ ยากจน อาชญากรรม ปัญหาเสพติด เทคโนโลยี จารีต ประเพณี วัฒนธรรม ภูมิปัญญาท้องถิ่น เป็นต้น	(๓)	
	(๔) การวิเคราะห์ทางเศรษฐกิจ ข้อมูลด้านรายได้ครัวเรือน การส่งเสริมอาชีพ กลุ่มอาชีพ กลุ่มทางสังคม การพัฒนาอาชีพและกลุ่มต่างๆ สภาพทางเศรษฐกิจ และความเป็นอยู่ทั่วไป เป็นต้น	(๓)	
	(๕) การวิเคราะห์สิ่งแวดล้อม พื้นที่สีเขียว ธรรมชาติต่างๆ ทางภูมิศาสตร์ กระบวนการหรือสิ่งที่เกิดขึ้น การประดิษฐ์ที่มีผลต่อสิ่งแวดล้อมและการพัฒนา	(๓)	
	(๖) ผลการวิเคราะห์ศักยภาพเพื่อประเมินสถานการณ์การพัฒนาในปัจจุบันและ โอกาสการพัฒนาในอนาคตของท้องถิ่น ด้วยเทคนิค SWOT Analysis ที่อาจ ส่งผลต่อการดำเนินงานได้แก่ S-Strengit (จุดแข็ง) W-Weakness (จุดอ่อน) O Opportunity (โอกาส) และT-Therat (อุปสรรค)	(๓)	
<b>๓. ยุทธศาสตร์</b>  ๓.๑ ยุทธศาสตร์ของ องค์กรปกครองส่วน ท้องถิ่น  ๓.๒ ยุทธศาสตร์ของ องค์กรปกครองส่วน ท้องถิ่นในเขตจังหวัด  ๓.๓ ยุทธศาสตร์ จังหวัด	ควรประกอบด้วยข้อมูลดังนี้ สอดคล้องกับสภาพสังคม เศรษฐกิจ สิ่งแวดล้อม ของท้องถิ่น ประเด็นปัญหาการพัฒนาและแนวทางการพัฒนาที่สอดคล้องกับ ยุทธศาสตร์ขององค์กรปกครองส่วนท้องถิ่น และเชื่อมโยงหลักประชารัฐแผน ยุทธศาสตร์ชาติ ๒๐ ปี แผนพัฒนาเศรษฐกิจและสังคมแห่งชาติ และ Thailand ๔.๐	<b>๖๐</b>  (๑๐)	
	สอดคล้องและเชื่อมโยงกับสภาพสังคม เศรษฐกิจ สิ่งแวดล้อมของท้องถิ่น และ ยุทธศาสตร์จังหวัด และเชื่อมโยงหลักประชารัฐแผนยุทธศาสตร์ชาติ ๒๐ ปี แผนพัฒนาเศรษฐกิจและสังคมแห่งชาติและ Thailand ๔.๐	(๑๐)	
	สอดคล้องกับแผนพัฒนากลุ่มจังหวัด ยุทธศาสตร์พัฒนาภาค แผนพัฒนา เศรษฐกิจและสังคมแห่งชาติ แผนการบริหารราชการแผ่นดิน นโยบาย/ ยุทธศาสตร์ คสช. และนโยบายรัฐบาล หลักประชารัฐ แผนยุทธศาสตร์ชาติ ๒๐ ปี และThailand ๔.๐	(๑๐)	



ประเด็นการพิจารณา	รายละเอียดหลักเกณฑ์	คะแนน เต็ม	คะแนน ที่ได้
๓.๔ วิสัยทัศน์	วิสัยทัศน์ ซึ่งมีลักษณะแสดงสถานภาพที่องค์กรปกครองส่วนท้องถิ่นต้องการ จะเป็นหรือบรรลุถึงอนาคตอย่างชัดเจน สอดคล้องกับโอกาสและศักยภาพที่ เป็นลักษณะเฉพาะขององค์กรปกครองส่วนท้องถิ่นและสัมพันธ์กับโครงการพัฒนา	(๕)	
๓.๕ กลยุทธ์	แสดงให้เห็นช่องทาง วิธีการ ภารกิจหรือสิ่งที่ต้องทำตามอำนาจหน้าที่ของ องค์กรปกครองส่วนท้องถิ่นที่จะนำไปสู่การบรรลุวิสัยทัศน์ หรือแสดงให้เห็นถึง ความชัดเจนในสิ่งที่จะดำเนินการให้บรรลุวิสัยทัศน์นั้น	(๕)	
๓.๖ เป้าประสงค์ของแต่ละประเด็นกลยุทธ์	เป้าประสงค์ของแต่ละประเด็นกลยุทธ์มีความสอดคล้องและสนับสนุนต่อกล ยุทธ์ที่จะเกิดขึ้น มุ่งหมายสิ่งหนึ่งสิ่งใดที่ชัดเจน	(๕)	
๓.๗ จุดยืนทางยุทธศาสตร์ (Positioning)	ความมุ่งมั่นอันแน่วแน่ในการวางแผนพัฒนาท้องถิ่น เพื่อให้บรรลุวิสัยทัศน์ของ องค์กรปกครองส่วนท้องถิ่น ซึ่งเกิดจากศักยภาพของพื้นที่จริง ที่จะนำไปสู่ ผลสำเร็จทางยุทธศาสตร์	(๕)	
๓.๘ แผนงาน	แผนงานหรือจุดมุ่งหมายเพื่อการพัฒนาในอนาคต กำหนดจุดมุ่งหมายในเรื่อง ใดเรื่องหนึ่งหรือแผนงานที่เกิดจากเป้าประสงค์ ตัวชี้วัด ค่าเป้าหมาย กลยุทธ์ จุดยืนทางยุทธศาสตร์ขององค์กรปกครองส่วนท้องถิ่นที่มีความชัดเจน นำไปสู่ การทำโครงการพัฒนาท้องถิ่นในแผนพัฒนาท้องถิ่น โดยระบุแผนงานและ ความเชื่อมโยงดังกล่าว	(๕)	
๓.๙ ความเชื่อมโยงของยุทธศาสตร์ในภาพรวม	ความเชื่อมโยงองค์รวมที่นำไปสู่การพัฒนาท้องถิ่นที่เกิดผลผลิต/โครงการจาก แผนยุทธศาสตร์ชาติ ๒๐ ปี แผนพัฒนาเศรษฐกิจและสังคมแห่งชาติ ฉบับที่ ๑๒ Thailand ๔.๐ แผนพัฒนาภาค/แผนพัฒนากลุ่มจังหวัด /แผนพัฒนา จังหวัดยุทธศาสตร์การพัฒนาขององค์กรปกครองส่วนท้องถิ่นในเขตจังหวัด และยุทธศาสตร์ขององค์กรปกครองส่วนท้องถิ่น	(๕)	
<b>รวมคะแนน</b>		<b>๑๐๐</b>	

## ๔.๒ การติดตามและประเมินผลโครงการ

ในการจัดทำแผนพัฒนาท้องถิ่น (พ.ศ. ๒๕๖๑ - ๒๕๖๕) ขององค์กรปกครองส่วนท้องถิ่น จะต้องมีการติดตามและประเมินผลโครงการขององค์กรปกครองส่วนท้องถิ่นเพื่อความสอดคล้องแผนพัฒนาท้องถิ่น ตามระเบียบกระทรวงมหาดไทย ว่าด้วยการจัดทำแผนขององค์กรปกครองส่วนท้องถิ่น พ.ศ. ๒๕๔๘ และที่แก้ไขเพิ่มเติมถึง (ฉบับที่ ๓) พ.ศ. ๒๕๖๑ โดยคณะกรรมการติดตามและประเมินผลแผนพัฒนาท้องถิ่น จะต้องดำเนินการให้คะแนนตามเกณฑ์ที่กำหนดไว้ ซึ่งเป็นส่วนหนึ่งของการติดตามและประเมินผลแผนพัฒนา โดยดำเนินการให้แล้วเสร็จภายในหกสิบวัน นับแต่วันที่ประกาศใช้งบประมาณรายจ่าย รายละเอียดแนวทางการพิจารณาตามหนังสือกระทรวงมหาดไทย ด่วนที่สุด ที่ มท ๐๘๑๐.๓/ว ๒๙๓๑ ลงวันที่ ๑๕ พฤษภาคม ๒๕๖๒ เรื่อง ชักซ้อมแนวทางการทบทวนแผนพัฒนาท้องถิ่น (พ.ศ. ๒๕๖๑ - ๒๕๖๕) ขององค์กรปกครองส่วนท้องถิ่น ดังนี้

### แนวทางการพิจารณาการติดตามและประเมินผลโครงการ

เพื่อความสอดคล้องแผนพัฒนาท้องถิ่น (พ.ศ. ๒๕๖๑ - ๒๕๖๕) ขององค์กรปกครองส่วนท้องถิ่น

ประเด็นการพิจารณา	คะแนน
๑. การสรุปสถานการณ์การพิจารณา	๑๐
๒. การประเมินผลการนำแผนพัฒนาท้องถิ่นสี่ปีไปปฏิบัติในเชิงปริมาณ	๑๐
๓. การประเมินผลการนำแผนพัฒนาท้องถิ่นสี่ปีไปปฏิบัติในเชิงคุณภาพ	๑๐
๔. แผนงานและยุทธศาสตร์การพิจารณา	๑๐
๕. โครงการพัฒนา ประกอบด้วย	๖๐
๕.๑ ความชัดเจนของชื่อโครงการ	(๕)
๕.๒ กำหนดวัตถุประสงค์สอดคล้องกับโครงการ	(๕)
๕.๓ เป้าหมาย (ผลผลิตของโครงการ) มีความชัดเจนนำไปสู่การตั้งงบประมาณได้ถูกต้อง	(๕)
๕.๔ โครงการมีความสอดคล้องกับแผนยุทธศาสตร์ชาติ ๒๐ ปี	(๕)
๕.๕ เป้าหมาย (ผลผลิตของโครงการ) มีความสอดคล้องกับแผนพัฒนาเศรษฐกิจและสังคมแห่งชาติ	(๕)
๕.๖ โครงการมีความสอดคล้องกับ Thailand ๔.๐	(๕)
๕.๗ โครงการสอดคล้องกับยุทธศาสตร์จังหวัด	(๕)
๕.๘ โครงการแก้ไขปัญหาความยากจนหรือการเสริมสร้างให้ประเทศชาติมั่นคง มั่งคั่ง ยั่งยืน ภายใต้หลักประชารัฐ	(๕)
๕.๙ งบประมาณ มีความสอดคล้องกับเป้าหมาย (ผลผลิตของโครงการ)	(๕)
๕.๑๐ มีการประมาณการราคาถูกต้องตามหลักวิธีการงบประมาณ	(๕)
๕.๑๑ มีการกำหนดตัวชี้วัด (KPI) และสอดคล้องกับวัตถุประสงค์และผลคาดว่าจะได้รับ	(๕)
๕.๑๒ ผลที่คาดว่าจะได้รับ สอดคล้องกับวัตถุประสงค์	(๕)
รวมคะแนน	๑๐๐

**แนวทางเบื้องต้นในการให้คะแนนแนวทางการพิจารณาการติดตามและประเมินผลโครงการ  
เพื่อความสอดคล้องแผนพัฒนาท้องถิ่น (พ.ศ. ๒๕๖๑ - ๒๕๖๕) ขององค์กรปกครองส่วนท้องถิ่น**

ประเด็น การพิจารณา	รายละเอียดหลักเกณฑ์	คะแนน เต็ม	คะแนน ที่ได้
๑. การสรุป สถานการณ์การ พัฒนา	เป็นการวิเคราะห์กรอบการจัดทำยุทธศาสตร์ขององค์กรปกครองส่วนท้องถิ่น (ใช้ การวิเคราะห์ SWOT Analysis/Demand (Demand Analysis)/Global Demand และ Trend ปัจจัยและสถานการณ์การเปลี่ยนแปลงที่มีผลต่อการพัฒนา อย่างน้อยต้องประกอบด้วยวิเคราะห์ศักยภาพด้านเศรษฐกิจ, ด้านสังคม, ด้าน ทรัพยากรธรรมชาติและสิ่งแวดล้อม)	๑๐	
๒. การประเมินผล การนำแผนพัฒนา ท้องถิ่นสี่ปีไป ปฏิบัติในเชิง ปริมาณ	๑) การควบคุมที่มีตัวเลขต่างๆ เพื่อนำมาใช้วัดผลในเชิงปริมาณ เช่น การวัดจำนวน โครงการ กิจกรรม งานต่างๆ ก็คือผลผลิตนั่นเองว่าเป็นไปตามที่ตั้งเป้าหมายเอาไว้ หรือไม่จำนวนที่ดำเนินการจริงตามที่ได้กำหนดไว้เท่าไร จำนวนที่ไม่สามารถ ดำเนินการได้มีจำนวนเท่าไร สามารถอธิบายได้ตามหลักประสิทธิภาพ (Efficiency) ของการพัฒนาท้องถิ่นตามอำนาจหน้าที่ที่กำหนดไว้ ๒) วิเคราะห์ผลกระทบ/สิ่งที่กระทบ (Impact) โครงการที่ดำเนินการในเชิงปริมาณ (Qualitative)	๑๐	
๓. การประเมินผล การนำแผนพัฒนา ท้องถิ่นสี่ปีไป ปฏิบัติในเชิง คุณภาพ	๑) การประเมินประสิทธิผลของแผนพัฒนาในเชิงคุณภาพคือการนำเอาเทคนิคๆ มา ใช้เพื่อวัดค่าภารกิจ โครงการ กิจกรรม งานต่างๆ ที่ดำเนินการในพื้นที่นั้นๆ ตรงต่อ ความต้องการของประชาชนหรือไม่และเป็นไปตามอำนาจหน้าที่หรือไม่ ประชาชน พึงพอใจหรือไม่ สิ่งของ วัสดุ ครุภัณฑ์ การดำเนินการต่างๆ มีสภาพหรือลักษณะ ถูกต้อง คงทน ถาวร สามารถใช้การได้ตามวัตถุประสงค์หรือไม่ ซึ่งเป็นไปตามหลัก ประสิทธิผล (Effectiveness) ผลการปฏิบัติราชการตามที่บรรลุวัตถุประสงค์ และ เป้าหมายของแผนปฏิบัติราชการตามที่ได้รับงบประมาณมาดำเนินการ รวมถึง สามารถเทียบเคียงกับส่วนราชการหรือหน่วยงาน ๒) วิเคราะห์ผลกระทบ/สิ่งที่กระทบ (Impact) โครงการที่ดำเนินการในเชิงคุณภาพ (Qualitative)	๑๐	
๔. แผนงานและ ยุทธศาสตร์การ พัฒนา	๑) วิเคราะห์แผนงาน งาน ที่เกิดจากด้านต่างๆ มีความสอดคล้องกับยุทธศาสตร์ของ องค์กรปกครองส่วนท้องถิ่นในมิติต่างๆ จนนำไปสู่การจัดทำโครงการพัฒนาท้องถิ่น โดยใช้ SWOT Analysis/Demand (Demand Analysis)/Global Demand/ Trend หรือหลักการบูรณาการ (Integration) กับองค์กรปกครองส่วนท้องถิ่นที่มี พื้นที่ติดต่อกัน ๒) วิเคราะห์แผนงาน งาน ที่เกิดจากด้านต่างๆ ที่สอดคล้องกับการแก้ไขปัญหา ความยากจน หลักประชารัฐ	๑๐	

ประเด็น การพิจารณา	รายละเอียดหลักเกณฑ์	คะแนน เต็ม	คะแนน ที่ได้
<p>๕. โครงการพัฒนา</p> <p>๕.๑ ความชัดเจน ของชื่อโครงการ</p>	<p>ควรประกอบด้วยข้อมูลดังนี้</p> <p>เป็นโครงการที่มีวัตถุประสงค์สนองต่อยุทธศาสตร์การพัฒนาขององค์กร ปกครองส่วนท้องถิ่นและดำเนินการเพื่อให้การพัฒนาบรรลุตามวิสัยทัศน์ของ องค์กรปกครองส่วนท้องถิ่นที่กำหนดไว้ ชื่อโครงการมีความชัดเจนมุ่งไปเรื่องใด เรื่องหนึ่ง อ่านแล้วเข้าใจได้ว่าจะพัฒนาอะไรในอนาคต</p>	<p>๖๐ (๕)</p>	
<p>๕.๒ กำหนด วัตถุประสงค์ สอดคล้องกับโครงการ</p> <p>๕.๓ เป้าหมาย</p>	<p>มีวัตถุประสงค์ชัดเจน (clear objective) โครงการต้องกำหนดวัตถุประสงค์ สอดคล้องกับความเป็นมาของโครงการ สอดคล้องกับหลักการและเหตุผล วิธีการดำเนินงานต้องสอดคล้องกับวัตถุประสงค์ มีความเป็นไปได้อย่างชัดเจน มี ลักษณะเฉพาะเจาะจง</p>	<p>(๕)</p>	
<p>(ผลผลิตของโครงการ) มีความชัดเจนนำไปสู่ การตั้งงบประมาณได้ ถูกต้อง</p> <p>๕.๔ โครงการมีความ สอดคล้องกับแผน ยุทธศาสตร์ ๒๐ ปี</p>	<p>สภาพที่อยากให้เกิดขึ้นในอนาคตเป็นทิศทางที่ต้องไปให้ถึงเป้าหมายต้องชัดเจน สามารถระบุจำนวนเท่าไร กลุ่มเป้าหมายคืออะไร มีผลผลิตอย่างไร กลุ่มเป้าหมาย พื้นที่ดำเนินงาน และระยะเวลาดำเนินงานอธิบายให้ชัดเจนว่า โครงการนี้จะทำที่ไหน เริ่มต้นในช่วงเวลาใดและจบลงเมื่อไร ใครคือ กลุ่มเป้าหมายของโครงการ หากกลุ่มเป้าหมายมีหลายกลุ่ม ให้บอกชัดเจนไปว่า ใครคือกลุ่มเป้าหมายหลัก ใครคือกลุ่มเป้าหมายรอง</p>	<p>(๕)</p>	
<p>๕.๕ เป้าหมาย (ผลผลิตของโครงการ) มีความสอดคล้องกับ แผนพัฒนาเศรษฐกิจ และสังคมแห่งชาติ</p>	<p>โครงการสอดคล้องกับ (๑) ความมั่นคง (๒) การสร้างความสามารถในการ แข่งขัน (๓) การพัฒนาเสริมสร้างศักยภาพคน (๔) การสร้างโอกาสความเสมอ ภาคและเท่าเทียมกันทางสังคม (๕) การสร้างการเติบโตบนคุณภาพชีวิตที่เป็น มิตรต่อสิ่งแวดล้อม (๖) การปรับสมดุลและพัฒนาระบบการบริหารจัดการ ภาครัฐ เพื่อให้เกิดความมั่นคง มั่งคั่ง ยั่งยืน</p>	<p>(๕)</p>	
	<p>โครงการมีความสอดคล้องแผนพัฒนาเศรษฐกิจและสังคมแห่งชาติฉบับที่ ๑๒ โดย (๑) ยึดหลักปรัชญาเศรษฐกิจพอเพียง (๒) ยึดคนเป็นศูนย์กลางพัฒนา (๓) ยึดวิสัยทัศน์ภายใต้ยุทธศาสตร์ชาติ ๒๐ ปี (๔) ยึดเป้าหมายอนาคตประเทศไทย ๒๕๗๙ (๕) ยึดหลักการนำไปสู่ปฏิบัติให้เกิดผลสัมฤทธิ์อย่างจริงจังใน ๕ ปีที่ต่อ ยอนไปสู่ผลสัมฤทธิ์ที่เป็นเป้าหมายระยะยาว ภายใต้แนวทางการพัฒนา (๑) การยกระดับศักยภาพการแข่งขันและการหลุดพ้นกับดักรายได้ปานกลางสู่ รายได้สูง (๒) การพัฒนาศักยภาพคนตามช่วงวัยและการปฏิรูประบบเพื่อสร้าง สังคมสูงวัยอย่างมีคุณภาพ (๓) การลดความเหลื่อมล้ำทางสังคม (๔) การรองรับ การเชื่อมโยงภูมิภาคและความเป็นเมือง (๕) การสร้างความสำเร็จเติบโตทาง เศรษฐกิจและสังคมอย่างเป็นมิตรกับสิ่งแวดล้อม (๖) การบริหารราชการแผ่นดิน ที่มีประสิทธิภาพ</p>	<p>(๕)</p>	

ประเด็น การพิจารณา	รายละเอียดหลักเกณฑ์	คะแนน เต็ม	คะแนน ที่ได้
๕.๖ โครงการมีความ สอดคล้อง	โครงการมีลักษณะหรือสอดคล้องกับการปรับเปลี่ยนโครงสร้างเศรษฐกิจ ไปสู่ Value-Based Economy หรือเศรษฐกิจที่ขับเคลื่อนด้วยนวัตกรรม ทำน้อย ได้มาก เช่น (๑) เปลี่ยนจากการผลิตสินค้า โภคภัณฑ์ไปสู่สินค้าเชิง นวัตกรรม (๒) เปลี่ยนจากการขับเคลื่อนประเทศด้วยภาคอุตสาหกรรม ไปสู่การขับเคลื่อนด้วยเทคโนโลยี ความคิดสร้างสรรค์และนวัตกรรม (๓) เปลี่ยนจากการเน้นภาคการผลิตสินค้าไปสู่การเน้นภาคบริการมากขึ้น รวมถึงโครงการที่เติมเต็มด้วยวิทยาการ ความคิดสร้างสรรค์ นวัตกรรม วิทยาศาสตร์ เทคโนโลยี และการวิจัยและพัฒนาแล้วต่อยอดความ ได้เปรียบเชิงเปรียบเทียบ เช่น ด้านการเกษตรเทคโนโลยีชีวภาพ สาธารณสุข วัฒนธรรม ฯลฯ	(๕)	๕
๕.๗ โครงการ สอดคล้องกับ ยุทธศาสตร์จังหวัด	โครงการพัฒนาท้องถิ่นมีความสอดคล้องกับห้วงระยะเวลาของแผนพัฒนา จังหวัดที่ได้กำเนิดขึ้น เพื่อขับเคลื่อนการพัฒนาท้องถิ่นเสมือนหนึ่งการ ขับเคลื่อนการพัฒนาจังหวัด ซึ่งไม่สามารถแยกส่วนใดส่วนหนึ่งออกจากกัน ได้ นอกจากนี้โครงการพัฒนาท้องถิ่นต้องเป็นโครงการเชื่อมต่อหรือเดินทาง ไปด้วยกันกับยุทธศาสตร์จังหวัดที่กำหนดขึ้นเป็นปัจจุบัน	(๕)	๕
๕.๘ โครงการแก้ไข ปัญหาความยากจน หรือการเสริมสร้างให้ ประเทศชาติมั่นคง มั่ง คั่ง ยั่งยืน ภายใต้หลัก	เป็นโครงการที่ดำเนินการภายใต้พื้นฐานความพอเพียงที่ประชาชน ดำเนินการเองหรือร่วมดำเนินการ เป็นโครงการต่อยอดและขยายได้ เป็น โครงการที่ประชาชนต้องการเพื่อให้เกิดความยั่งยืน ซึ่งมีลักษณะที่จะให้ ท้องถิ่นมีความมั่นคง มั่งคั่ง ยั่งยืน เป็นท้องถิ่นที่พัฒนาแล้วด้วยการพัฒนา ปรัชญาเศรษฐกิจพอเพียง	(๕)	๕
ประชาชนรัฐ ๕.๙ งบประมาณมี ความสอดคล้องกับ เป้าหมาย(ผลผลิตของ โครงการ)	งบประมาณโครงการพัฒนาจะต้องคำนึงถึงหลักสำคัญ ๕ ประการในการ จัดทำโครงการได้แก่ (๑) ความประหยัด (Economy) (๒) ความมี ประสิทธิภาพ (Efficiency) (๓) ความมีประสิทธิภาพ (Effectiveness) (๔) ความยุติธรรม (Equity) (๕) ความโปร่งใส (Transparency)	(๕)	๕
๕.๑๐ มีการประมาณ การราคาถูกต้องตาม หลักวิธีการ งบประมาณ	การประมาณราคาเพื่อการพัฒนาต้องให้สอดคล้องกับโครงการถูกต้องตาม หลักวิชาการทางช่าง หลักของราคากลาง ราคากลางท้องถิ่น มีความ โปร่งใสในการกำหนดราคาและตรวจสอบในเชิงประจักษ์	(๕)	๕

ประเด็น การพิจารณา	รายละเอียดหลักเกณฑ์	คะแนน เต็ม	คะแนน ที่ได้
๕.๑๑ มีการกำหนด ตัวชี้วัด (KPI) และ สอดคล้องกับ วัตถุประสงค์และผลที่ คาดว่าจะได้รับ	มีการกำหนดตัวชี้วัดผลงาน (Key Performancy Indicator : KPI) ที่ สามารถวัดได้ (measurable) ใช้บอกประสิทธิผล (effectiveness) ใช้ บอกประสิทธิภาพ (efficiency) ได้ เช่น การกำหนดความพึงพอใจ การ กำหนดร้อยละ การกำหนดอันเกิดจากผลของวัตถุประสงค์ที่เกิดที่สิ่ง ที่ได้รับ (การคาดการณ์ คาดว่าจะได้รับ)	(๕)	
๕.๑๒ ผลที่คาดว่าจะ ได้รับสอดคล้องกับ วัตถุประสงค์	ผลที่ได้รับเป็นสิ่งที่เกิดขึ้นได้จริงจากการดำเนินการตามโครงการพัฒนาซึ่ง สอดคล้องกับวัตถุประสงค์ที่ตั้งไว้ การได้ผลหรือผลที่เกิดขึ้นจะต้องเท่ากับ วัตถุประสงค์หรือมากกว่าวัตถุประสงค์ ซึ่งการเขียนวัตถุประสงค์ควร คำนึงถึง (๑) ความเป็นไปได้และมีความเฉพาะเจาะจง ในการดำเนินงาน ตามโครงการ (๒) วัดและประเมินผลดับของความสำเร็จได้ (๓) ระบุสิ่งที่ ต้องการดำเนินงานอย่างชัดเจนและเฉพาะเจาะจงมากที่สุดและสามารถ ปฏิบัติได้ (๔) เป็นเหตุเป็นผล สอดคล้องกับความเป็นจริง (๕) ส่งผลต่อ การบ่งบอกเวลาได้	(๕)	
<b>รวมคะแนน</b>		<b>๑๐๐</b>	

### ๔.๓ สรุปผลการพัฒนาท้องถิ่น

ในการจัดทำแผนพัฒนาท้องถิ่น (พ.ศ. ๒๕๖๑ – ๒๕๖๕) ขององค์กรปกครองส่วนท้องถิ่น ก็เพื่อใช้เป็นเครื่องมือในการพัฒนา เป็นแนวทางในการบริหารพัฒนาท้องถิ่นให้บรรลุตามวัตถุประสงค์และเป้าหมาย เกิดประสิทธิภาพประสิทธิผลสูงสุดในการแก้ไขปัญหาให้กับประชาชน ก่อให้เกิดประโยชน์และสามารถตอบสนองความต้องการพัฒนาของประชาชน โดยพิจารณาบรรจุโครงการในงบประมาณรายจ่ายประจำปี งบประมาณรายจ่ายเพิ่มเติม และงบประมาณจากเงินสะสม โดยจะต้องมีการติดตามและประเมินผลแผนพัฒนาตามระเบียบกระทรวงมหาดไทย ว่าด้วยการจัดทำแผนพัฒนาขององค์กรปกครองส่วนท้องถิ่น พ.ศ. ๒๕๔๘ และที่แก้ไขเพิ่มเติมถึง (ฉบับที่ ๓) พ.ศ. ๒๕๖๑ เป็นการสรุปผลในการรวมของท้องถิ่น เป็นการติดตามผลการนำยุทธศาสตร์ขององค์กรปกครองส่วนท้องถิ่น ว่าเกิดผลทั้งในเชิงปริมาณ และเชิงคุณภาพ อย่างไร ซึ่งสามารถวัดผลได้ทั้งเชิงสถิติต่างๆ ตาราง กราฟ และการพรรณนา ดังนี้

#### (๑) การวัดผลในเชิงปริมาณและเชิงคุณภาพ

##### (๑) การวัดผลในเชิงปริมาณ (Quantity)

- โดยเครื่องมือที่ใช้ในการติดตามและประเมินผลในเชิงปริมาณ มีดังนี้

แบบที่ ๑ การกำกับจัดทำแผนยุทธศาสตร์ขององค์กรปกครองส่วนท้องถิ่น

แบบที่ ๒ แบบติดตามผลการดำเนินงานขององค์กรปกครองส่วนท้องถิ่น

แบบที่ ๓/๑ แบบประเมินผลการดำเนินงานตามแผนยุทธศาสตร์

แบบประเมินคุณภาพของแผนพัฒนา

การติดตามและประเมินผลด้วยระบบ e-plan ([www.dla.go.th](http://www.dla.go.th))

##### (๒) การวัดผลในเชิงคุณภาพ (Quality)

การจัดผลเชิงคุณภาพ ใช้การสำรวจความพึงพอใจในการวัดผลเชิงคุณภาพโดยภาพรวม โดยได้มีการประเมินความพึงพอใจ ซึ่งการประเมินความพึงพอใจทำให้ทราบถึงผลเชิงคุณภาพในการดำเนินงานของเทศบาลในภาพรวม

โดยเครื่องมือที่ใช้ในการประเมินความพึงพอใจ มีดังนี้

แบบที่ ๓/๓ แบบประเมินความพึงพอใจต่อผลการดำเนินงานขององค์กรปกครองส่วนท้องถิ่น

แบบที่ ๓/๔ แบบประเมินความพึงพอใจของผู้รับบริการในงานบริการขององค์กรปกครองส่วนท้องถิ่น (ให้หน่วยงานภายนอกดำเนินการ)

### ๔.๔ ข้อเสนอแนะในการจัดทำแผนพัฒนาท้องถิ่นในอนาคต

#### (๑) ผลกระทบนำไปสู่ออนาคต

(๑.๑) ปัญหาสาธารณสุขต่างๆ ที่เกิดขึ้นในองค์กรปกครองส่วนท้องถิ่น อันได้แก่ ภัยแล้ง วัตภัยน้ำท่วม อัคคีภัย ที่เกิดขึ้นและส่งผลกระทบต่อประชาชนในพื้นที่ เกิดความเสียหายทั้งชีวิตและทรัพย์สิน แนวทางการแก้ไข คือพิจารณาวางแผนการดำเนินการป้องกัน ก่อนเกิดเหตุ ระหว่างเกิดเหตุ หลังเกิดเหตุ บรรจุแผนงาน โครงการ กิจกรรม การให้ความช่วยเหลือต่างๆ จัดตั้งศูนย์ช่วยเหลือประชาชนขององค์กรปกครองส่วนท้องถิ่น เพื่อสามารถดำเนินการได้ทันท่วงที

(๑.๒) ปัญหาโรคระบาดที่เกิดจากคน เกิดจากสัตว์ ที่ส่งผลกระทบต่อชีวิตประชาชน และสัตว์ต่างๆ ในตำบล ซึ่งได้แก่ โรคไข้หวัดใหญ่ ไข้หวัดนก โรคมือ เท้า ปาก ที่เกิดขึ้นกับเด็กๆ โรคพิษสุนัขบ้า แนวทางการแก้ไขปัญหา คือ ฝึกอบรม ประชาสัมพันธ์ รมรงค์การป้องกัน ลงพื้นที่ระงับการเกิดโรคระบาด การทำลาย การรักษา

(๑.๓) ปัญหาประชาชนมีรายได้น้อย การศึกษาต่ำ ประชาชนในตำบลยังมีคนรายได้น้อย มีหนี้สิน เยอะ ไม่เพียงพอในการดำรงชีวิต ค่าครองชีพสูง แนวทางการแก้ไขปัญหา ให้ความรู้เกี่ยวกับการประกอบอาชีพ สาธิตการประกอบอาชีพ ช่วยเหลือประชาชนซ่อมแซมบ้านคนจน ผู้มีรายได้น้อย ส่งเสริมด้านการศึกษา โดยการจัดบริการสาธารณสุขด้านการศึกษา การจัดตั้งศูนย์พัฒนาเด็กเล็ก สนับสนุนกิจกรรมต่างๆ ให้กับเด็กนักเรียน จ้างเด็กนักเรียนในช่วงปิดภาคเรียนเพื่อมีรายได้

(๑.๔) ปัญหายาเสพติดในตำบล ในพื้นที่ยังไม่พบว่ามีการค้ายาเสพติด และยังไม่พบรายงานว่ามีผู้ติด ยาเสพติด แต่เพื่อเป็นการป้องกัน มีแนวทางการป้องกัน โดยการลงพื้นที่ค้นหา การรณรงค์ป้องกัน การให้ความรู้กับประชาชนได้ทราบถึงโทษของยาเสพติด

(๑.๕) ปัญหาการสัญจรไปมาของประชาชนในตำบล เนื่องจาก ในตำบลด้านโครงสร้างพื้นฐาน เส้นทางคมนาคมบางหมู่บ้านยังเป็น ถนนดิน ถนนลูกรัง ช่วงฤดูฝนถนนลื่น เป็นหลุมเป็นบ่อ เกิดปัญหาในการสัญจรไปมาของประชาชน เสี่ยงต่อการเกิดอุบัติเหตุ การคมนาคมล่าช้า แนวทางการแก้ไข จัดทำแผนงาน โครงการก่อสร้างถนนในเส้นทางสำคัญ พิจารณาเสนอสนับสนุนจากหน่วยงานอื่น

## (๒) ข้อสังเกต ข้อเสนอแนะ ผลจากการพัฒนา

(๒.๑) ข้อสังเกต จากการสำรวจข้อมูล การลงพื้นที่ในตำบล จะเห็นว่าประชาชนยังมีปัญหาที่จะต้องดำเนินการแก้ไขอยู่มาก ดังนี้ ด้านการศึกษา สาธารณสุข ความมั่นคงปลอดภัยในชีวิตและทรัพย์สิน การศาสนา ศิลปวัฒนธรรม ประเพณี กีฬา สถานที่ผ่อนหย่อนใจ สวัสดิการสังคม การเกษตร เศรษฐกิจ อุตสาหกรรม การพัฒนาอาชีพ เส้นทางคมนาคมขนส่ง/ไฟฟ้า/น้ำประปา/แหล่งน้ำเพื่ออุปโภค - บริโภค ด้านทรัพยากรและสิ่งแวดล้อม ขยะมูลฝอยและสิ่งปฏิกูล จากปัญหาด้านต่างๆ ประชาชนไม่สามารถแก้ไขปัญหาเองได้ จึงต้องเสนอให้องค์กรปกครองส่วนท้องถิ่นแก้ไข ทำให้มีการเสนอโครงการเข้ามาเป็นจำนวนมาก ซึ่งงบประมาณขององค์กรปกครองส่วนท้องถิ่นนั้นมีจำกัดไม่เพียงพอต่อการจัดการได้

(๒.๒) ข้อเสนอแนะ จากข้อสังเกตดังกล่าว มีข้อเสนอแนะในการแก้ไขปัญหาต่างๆ ดังนี้ ปัญหาต่างๆ ที่ถูกเสนอมายังองค์กรปกครองส่วนท้องถิ่น นั้น ควรนำมาพิจารณาจัดลำดับความสำคัญโดยประชาคมท้องถิ่น ซึ่งมีหลายภาคส่วน ประกอบไปด้วย คณะกรรมการพัฒนาขององค์กรปกครองส่วนท้องถิ่น สมาชิกสภาท้องถิ่น ผู้นำหมู่บ้าน ตัวแทนส่วนราชการ รัฐวิสาหกิจ หน่วยงานที่เกี่ยวข้อง ประชาชนทั่วไป ร่วมกันพิจารณาจัดลำดับความสำคัญของโครงการ และพิจารณาบรรจุเข้าแผนพัฒนาท้องถิ่นต่อไป กรณีโครงการที่เกินศักยภาพที่องค์กรปกครองส่วนท้องถิ่นเสนอขอรับการสนับสนุนจากหน่วยงานอื่น

(๒.๓) ผลจากการพัฒนา จากการพัฒนาที่ผ่านมาพบว่าองค์กรปกครองส่วนท้องถิ่นได้แก้ไขปัญหาให้กับประชาชนได้ในหลายเรื่อง และครอบคลุมทุกด้าน มีผลการประเมินอยู่ในเกณฑ์ที่ดี ประชาชนมีความพึงพอใจ แต่ก็ยังมีปัญหาที่จะต้องแก้ไขต่อไป ไม่ว่าจะเป็นด้านสิ่งแวดล้อมที่ยังมีการเผาหญ้า อ้อย ตอข้าว ในช่วงเวลาเก็บเกี่ยว การเลี้ยงสัตว์ วัว ควาย หมู ที่ส่งกลิ่นเหม็นรำคาญ การพนันที่ยังมีในพื้นที่ เส้นทางคมนาคมยังไม่ครบ ผลการพัฒนาขององค์กรปกครองส่วนท้องถิ่นในปีที่ผ่านมา สรุปได้ดังนี้



ภาคผนวก